

PLANO
PLURIANUAL
2 0 1 2 - 2 0 1 5



LEI Nº15.109, de 02 de janeiro de 2012
O TRABALHO É A NOSSA HISTÓRIA



GOVERNO DO
ESTADO DO CEARÁ



GOVERNO DO ESTADO DO CEARÁ

GOVERNADOR

Cid Ferreira Gomes

VICE-GOVERNADOR

Domingos Gomes de Aguiar Filho

Gabinete do Governador	Ivo Ferreira Gomes
Gabinete Vice-Governador	Irapuan Diniz de Aguiar Filho
Casa Civil	Arialdo de Mello Pinho
Casa Militar	Joel Costa Brasil
Procuradoria-Geral do Estado	Fernando Antonio Costa de Oliveira
Conselho Estadual de Desenvolvimento Econômico	Ivan Rodrigues Bezerra
Conselho Estadual de Educação	Edgar Linhares Lima
Conselho de Políticas e Gestão do Meio Ambiente	Paulo Henrique Ellery Lustosa da Costa
Controladoria e Ouvidoria Geral do Estado	João Alves de Melo
Defensoria Pública Geral	Francilene Gomes de Brito Bessa
Secretaria das Cidades	Camilo Sobreira de Santana
Secretaria da Ciência, Tecnologia e Educação Superior	René Teixeira Barreira
Secretaria Especial da Copa	Ferruccio Petri Feitosa
Secretaria da Cultura	Francisco José Pinheiro
Secretaria do Desenvolvimento Agrário	José Nelson Martins de Sousa
Secretaria da Educação	Maria Izolda Cela de Arruda Coelho
Secretaria do Esporte	Esmerino Oliveira Arruda Coelho Júnior
Secretaria da Fazenda	Carlos Mauro Benevides Filho
Secretaria da Infraestrutura	Francisco Adail de Carvalho Fontenele
Secretaria da Justiça e Cidadania	Mariana Lobo Botelho Albuquerque
Secretaria da Pesca e Aquicultura	Flavio Bezerra da Silva
Secretaria do Planejamento e Gestão	Antonio Eduardo Diogo de Siqueira Filho
Secretaria dos Recursos Hídricos	Cesar Augusto Pinheiro
Secretaria da Saúde	Raimundo José Arruda Bastos
Secretaria da Segurança Pública e Defesa Social	Francisco José Bezerra Rodrigues
Secretaria do Trabalho e Desenvolvimento Social	Evandro Sá Barreto Leitão
Secretaria do Turismo	Bismarck Costa Lima Pinheiro Maia



GOVERNO DO
ESTADO DO CEARÁ

Plano Plurianual 2012 - 2015
LEI Nº15.109, de 02 de janeiro de 2012

Fortaleza, 2012



**GOVERNO DO
ESTADO DO CEARÁ**
Secretaria do Planejamento e Gestão

Secretário	Antonio Eduardo Diogo de Siqueira Filho
Secretário Adjunto	Philippe Theophilo Nottinham
Secretário Executivo	Marcos Antônio Brasil
Assessoria de Desenvolvimento Institucional	Marcelo Jorge Borges Pinheiro
Assessoria Jurídica	Adriano Campos Costa
	Heloyza Helena de Meneses Freire Rocha
Coordenadoria de Planejamento, Orçamento e Gestão	Fátima Coelho Benevides Falcão
	Marcos Medeiros Vasconcelos
	Naiana Corrêa Lima
Coordenadoria de Cooperação Técnico-Financeira	Mario Fracalossi Júnior
Coordenadoria de Gestão de Pessoas	Andréa Guimarães Cerqueira dos Santos
	Cláudia Coelho Ramalho Teixeira
Coordenadoria de Gestão Previdenciária	Sérgio Lage Rocha
Coordenadoria de Perícia Médica	Francisco de Assis Barreto de Carvalho
Coordenadoria de Modernização da Gestão do Estado	Maria Lúcia Rabelo de Andrade
Coordenadoria de Gestão de Compras	Carmen Sílvia de Castro Cavalcante
Coordenadoria de Recursos Logísticos e de Patrimônio	Diarley Maia Sousa Almeida
Coordenadoria de Estratégias de Tecnologia da Informação e Comunicação	Lícia Maria Viana Bezerra
Coordenadoria da Infraestrutura de Tecnologia da Informação e Comunicação	João Alcides de Oliveira Guerra
Coordenadoria Administrativo-Financeira	Lucia Maria Facundo
Programa de Ação Integrada para o Aposentado	Guirlanda de Fátima Távora Ponte
Unidade de Gerenciamento de Projeto	Ticiane da Mota Gentil Parente
Empresa de Tecnologia da Informação do Ceará	Fernando Antônio de Carvalho Gomes
Escola de Gestão Pública do Estado do Ceará	Filomena Maria lobo Neiva Santos
Instituto de Pesquisa e Estratégia Econômica do Ceará	Flávio Ataliba Flexa Daltro Barreto
Instituto de Saúde dos Servidores do Estado do Ceará	Lúcia Rocha Lima Montenegro



GOVERNO DO ESTADO DO CEARÁ

Secretaria do Planejamento e Gestão

EQUIPE TÉCNICA

Supervisão

Fátima Coelho Benevides Falcão
Marcos Medeiros de Vasconcelos
Naiana Corrêa Lima

Coordenação Técnica

Ana Lúcia Lima Gadelha

Elaboração

Equipe Seplag

Ana Lúcia Lima Gadelha
Annuzia Pontes Moreira Gosson
Antenor Barbosa Filho
Arnaldo Araújo Lima
Daniele Passos de Lima Albuquerque
Eliane Barbosa Hissa
Fátima Coelho Benevides Falcão
Francisco Ailson Alves Severo Filho
George Kilmer Chaves Craveiro
José Wagner A. Fernandes
Karine Machado Campos Fontenele
Marcelo Correia Lima
Marcos Medeiros de Vasconcelos
Maria Aparecida G. Rodrigues Façanha
Maria Carmelita Sampaio Colares
Maria Cristiane Maia Caxilé
Maria Eloísa Bezerra da Rocha
Maria Neuman Ribeiro Moreira
Marta Maria Rebouças de Albuquerque
Mércia Maria de Melo Ponte Lima
Naiana Corrêa Lima
Nelson de Matos Brito
Raimundo Avilton Meneses Júnior
Samuel Leite Castelo
Vitor Hugo Miro Couto
Wilmar Bezerra dos Santos

Equipes Setoriais

Coordenadores, Assessores e Técnicos de
Planejamento e Desenvolvimento Institucional
das Secretarias e Vinculadas, Poderes Legislativo e
Judiciário, Ministério Público e Tribunais de Contas

Colaboração Técnica

Dominique Cunha Marques Gomes
Flávia Roberta Bruno Teixeira
Francisco Parente Gomes
José Gonzales Garcia
Juliana Holanda Farias de Araripe
Kelly Rosana Holanda Lavor
Lara Maria Silva Costa
Luiz Carlyle de Carvalho Mendes
Maria Elisabet Aguiar Paiva
Maria Lúcia do Carmo
Maria Nádia Bezerra Reis
Maria Selma Rocha Almeida
Nilce Maria L Holanda
Norma Maria Cavalcanti Alcoforado
Oscar Luiz Castro Lima
Régis Meireles Benevides
Renata Pontes Viana
Rose Mary Galvão Teixeira
Sandra de Souza
Sílvia Miranda Cabral
Vera Marlusa Teixeira Veras
Virgínia Dantas Soares Teixeira

Diagramação e Projeto Gráfico

Julian Marlos Carneiro Lima
Manoel Vital da Silva Júnior
Umehara Lopes Parente

Processamento de Dados

Alexandre Araújo da Silva
Daniel Ivo de Andrade
Jorge Alberto Cavalcanti Alcoforado
Wanaldo Eduardo de Lima da Silva



SUMÁRIO

LEI Nº15.109, de 02 de janeiro de 2012, 13

ANEXO I – DEMONSTRATIVO DE ÁREAS TEMÁTICAS E PROGRAMAS DE GOVERNO

Eixo - Sociedade Justa e Solidária

- Acesso à Justiça, 27
- Ciência, Tecnologia, Inovação, Educação Superior e Profissional, 33
- Cultura, 55
- Desenvolvimento Social e Trabalho, 71
- Educação Básica, 91
- Esporte e Lazer, 105
- Justiça e Cidadania, 117
- Saúde, 129
- Segurança Pública, 151

Eixo - Economia para uma Vida Melhor

- Aquicultura e Pesca, 175
- Copa 2014, 185
- Desenvolvimento Agrário, Agricultura e Pecuária, 191
- Desenvolvimento Econômico, 211
- Desenvolvimento Urbano e Integração Regional, 221
- Infra-Estrutura e Logística, 237
- Meio Ambiente, 257
- Recursos Hídricos, 271
- Turismo, 283

Eixo - Governo Participativo, Ético e Competente

- Controladoria e Ouvidoria, 295
- Correição e Disciplina, 305
- Essencial à Justiça, 313
- Gestão Fiscal, 321
- Governo e Sociedade, 335
- Judiciário, 365
- Legislativo e Controle Externo, 371
- Planejamento e Gestão, 381
- Encargos Gerais do Estado, 401
- Reserva de Contingência, 405

ANEXO II - DEMONSTRATIVO CONSOLIDADO DOS PROGRAMAS POR EIXO E ÁREA TEMÁTICA, 409

ANEXO III - DEMONSTRATIVO POR MACRORREGIÃO DE PLANEJAMENTO, 423



PPA - LEI



LEI Nº15.109, de 02 de janeiro de 2012

DISPÕE SOBRE O PLANO PLURIANUAL PARA O PERÍODO 2012-2015, E DÁ OUTRAS PROVIDÊNCIAS.

O GOVERNADOR DO ESTADO DO CEARÁ. Faço saber que a Assembleia Legislativa decretou e eu sanciono a seguinte Lei:

CAPÍTULO I

DO PLANEJAMENTO GOVERNAMENTAL E DO PLANO PLURIANUAL

Art.1º Esta Lei institui o Plano Plurianual para o quadriênio 2012-2015, em cumprimento ao disposto no § 1º do art.203 da Constituição Estadual.

Art.2º O Plano Plurianual 2012-2015 é o instrumento de planejamento governamental, no âmbito da Administração Pública Estadual, que orienta as escolhas de políticas públicas, e se pauta pelo conjunto de premissas:

- I - Gestão por Resultados, com foco na redução das desigualdades sociais e regionais;
- II - ampliação da Participação social;
- III - incorporação da dimensão territorial na orientação da alocação dos investimentos;
- IV - estabelecimento de parcerias;
- V - foco na eficiência, efetividade e eficácia quando da execução das políticas públicas;
- VI - aperfeiçoamento das diretrizes de governo;
- VII - Excelência da Gestão de Governo.

CAPÍTULO II

DA ESTRUTURA E ORGANIZAÇÃO DO PLANO

Art.3º O PPA 2012-2015 consolida a atuação de governo, estando estruturado em 3 (três) tipos de Programas: Temáticos; de Gestão e Manutenção; e de Serviços ao Estado, todos organizados por Área Temática e Eixo de Governo, assim definidos:

I - Eixo de Governo: são dimensões estratégicas de Governo que orientam e definem o conjunto de políticas e estratégias a serem implementadas no período do Plano;



II - Área Temática: compreende grandes temas aglutinadores dos programas do PPA, e correspondem às áreas de atuação dos Órgãos e Entidades de Governo. A Área Temática Setorial tem como atributos: a Contextualização e os Resultados e Indicadores Setoriais:

a) a Contextualização compreende uma abordagem textual qualitativa da política desempenhada por cada Área Temática Setorial, com enfoque no diagnóstico, oportunidades e principais desafios que se traduzirão em resultados esperados para o Setor;

b) Resultados setoriais são declarações prioritárias de expectativas de cada Setor do Governo, em sua área de atuação, para o período do Plano. Contemplam as políticas setoriais finalísticas e fundamentam-se nos resultados estratégicos de Governo;

c) Indicadores Setoriais – são instrumentos que permitem identificar e aferir o desempenho da política setorial. Apurado periodicamente auxilia o monitoramento da evolução de uma determinada realidade, gerando subsídios para a avaliação;

III - Programas Temáticos: Os setoriais correspondem a um determinado tema da política pública de cada Secretaria de Governo. Pode ser um eixo ou linha de ação pela qual a Secretaria organiza a sua agenda de política pública. Os multisetoriais são aqueles cujos objetivos, metas e iniciativas são de responsabilidade de diversos Órgãos, sendo o gestor do Programa um único Órgão de Governo;

IV - Programas de Serviço ao Estado: São programas de natureza finalísticas, pertencentes exclusivamente aos órgãos dos Poderes Legislativo, Judiciário e Ministério, alguns órgãos de apoio à gestão do Poder Executivo, e aos Tribunais de Contas do Estado e dos Municípios.

§ 1º Os Programas Temáticos Setoriais, Multisetoriais e de Serviços ao Estado articulam um conjunto de Objetivos afins, permitindo uma agregação de iniciativas governamentais que se traduzem em entregas de bens e serviços ao Governo e/ou à sociedade.

§ 2º São atributos principais dos Programas Temáticos Setoriais, Multisetoriais e de Serviços ao Estado: Objetivos, Metas, Iniciativas e Valor Global:

a) o Objetivo expressa o quê será realizado, com foco nos resultados que se deseja alcançar (para que), por meio da implementação de um conjunto de Iniciativas, com desdobramento no território. O Programa poderá ter um ou mais objetivos;

b) a Meta se caracteriza como uma medida do alcance do Objetivo de natureza quantitativa, isto é, expressa a quantidade total de um determinado bem ou serviço a ser disponibilizado para o alcance do resultado pretendido pelo Programa no período de implementação do Plano. A meta é regionalizada em conformidade com as macrorregiões de Planejamento do Estado;

c) a Iniciativa declara as entregas de bens e serviços à sociedade ou ao Estado. As iniciativas podem ser de natureza orçamentárias e não-orçamentárias;



d) Valor Global: refere-se à totalidade dos recursos orçamentários e não-orçamentários, alocados para a realização do programa no período do Plano, com indicativo de valores para 2012 e para o período 2013-2015;

V - Programas de Gestão e Manutenção - São instrumentos do Plano que classificam um conjunto de ações destinadas ao apoio, à gestão e à manutenção da atuação governamental. Resultam em bens ou serviços de ampliação/manutenção de atividades tipicamente administrativas. São atributos dos Programas Temáticos de Gestão e Manutenção: Código, Título, Objetivos e iniciativas padronizadas pelo Sistema Informatizado de Elaboração do Plano Plurianual.

Art.4º Integram o PPA 2012-2015 os seguintes anexos:

I - anexo I – Demonstrativo de Áreas Temáticas e Programas de Governo;

II - anexo II – Demonstrativo Consolidado dos Programas por Eixo e Área Temática;

III - anexo III – Demonstrativo de Programas por Macrorregião.

Parágrafo único. Integram também o Plano Plurianual as operações especiais que não contribuem para manutenção, expansão ou aperfeiçoamento das ações de governo, das quais não resultam bens ou serviços:

a) ações relativas ao pagamento da dívida pública;

b) transferências constitucionais para municípios;

c) cumprimento de decisões judiciais;

d) aquisição e resgate de títulos de responsabilidade do Tesouro Estadual;

e) previdência social;

f) outras operações especiais que não gerem contraprestação direta sob a forma de bens e serviços.

CAPÍTULO III

DA INTEGRAÇÃO COM A LEI ORÇAMENTÁRIA ANUAL

Art.5º Os Programas constantes do PPA 2012-2015 estarão expressos nas leis orçamentárias anuais e nas leis que as modifiquem. § 1º As ações orçamentárias de todos os programas serão discriminadas exclusivamente nas leis orçamentárias anuais.

§ 2º Para os Programas constantes do PPA 2012-2015, cada ação orçamentária estará vinculada a uma única Iniciativa, exceto as ações orçamentárias relativas aos Contratos de Gestão



celebrados pelo Governo do Estado.

§ 3º Uma Iniciativa poderá dar origem a uma ou mais ações na Lei Orçamentária Anual, para expressar sua regionalização ou seus segmentos.

§ 4º As vinculações entre ações orçamentárias e Iniciativas constarão nas leis orçamentárias anuais.

Art.6º O Valor Global dos Programas, as Metas e os enunciados dos Objetivos não constituem em limites à programação e à execução das despesas expressas nas leis orçamentárias e nas leis que as modifiquem.

Art.7º Os orçamentos anuais, de forma articulada com o PPA 2012-2015, serão orientados para o alcance dos Objetivos constantes deste Plano.

CAPÍTULO IV

DA GESTÃO DO PLANO

Seção I

Aspectos Gerais

Art.8º A gestão do PPA 2012-2015 consiste no desenvolvimento e articulação de instrumentos necessários à viabilização e acompanhamento dos objetivos, metas e iniciativas dos programas, essencialmente dos temáticos setoriais, de modo a garantir a realização da dimensão estratégica do Planejamento e da ação governamental.

Art.9º As revisões, o monitoramento e a avaliação do Plano Plurianual 2012-2015 constituem-se instrumentos fundamentais para balizar a atuação governamental por meio dos programas e projetos adotados, possibilitando o realinhamento das intervenções realizadas, e implicando, cada vez, na renovação das estratégias adotadas para o alcance dos resultados pretendidos.

Seção II

Das Revisões

Art.10. Considera-se revisão do PPA-2012-2015 a inclusão, exclusão ou alteração de Programas.

§ 1º A revisão de que trata o caput, ressalvado o disposto nos §§ 4º e 5º deste artigo, será proposta pelo Poder Executivo por meio de projeto de lei, sempre que necessário.

§ 2º Os projetos de lei de revisão do Plano Plurianual que incluam Programa, ou Objetivos, deverão conter os respectivos atributos.



§ 3º Considera-se alteração de programa a inclusão, exclusão ou a alteração de Objetivos, Iniciativas e Metas.

§ 4º O Poder Executivo, para compatibilizar as alterações promovidas pelas leis orçamentárias anuais e pelos créditos adicionais, fica autorizado a:

- I - alterar o Valor Global do Programa;
- II - incluir, excluir ou alterar Metas e Iniciativas; e
- III - adequar as vinculações entre ações orçamentárias e Iniciativas.

§ 5º O Poder Executivo fica autorizado a incluir, excluir ou alterar as informações gerenciais e os seguintes atributos:

- I - Indicadores da Área Temática;
- II - Regionalização da Meta; e
- III - Órgão Responsável.

§ 6º O Poder Executivo poderá, durante o período de vigência do Plano, submeter à Assembleia Legislativa uma revisão geral, com objetivo de garantir a coerência e realinhamento das políticas e programas, cabendo à SEPLAG definir os prazos, as diretrizes e as orientações técnicas junto às setoriais de governo.

Seção III

Do Monitoramento e da Avaliação

Art.11. O Plano Plurianual será acompanhado e monitorado sistematicamente para averiguação do cumprimento dos objetivos, metas e iniciativas dos principais programas temáticos setoriais de governo.

§ 1º Caberá à Secretaria do Planejamento e Gestão do Estado do Ceará, como Coordenadora do Planejamento Estadual, definir os prazos, as diretrizes e as orientações técnicas para o monitoramento dos programas especificados no caput junto aos setoriais de Governo.

§ 2º O monitoramento do Plano pela sociedade será realizado anualmente em eventos promovidos pelo Poder Executivo, com a participação das representações das macrorregiões de planejamento.

Art.12. O Poder Executivo enviará à Assembleia Legislativa, até 30 junho de 2014 e 30 de junho de 2016, relatório de avaliação do Plano Plurianual, respectivamente dos biênios 2012-2013 e 2014-2015.



Parágrafo único. O Relatório de Avaliação de que trata o caput consistirá:

I - de avaliação do desempenho das áreas temáticas correspondentes às áreas finalísticas de governo, tendo como base resultados e indicadores setoriais;

II - de avaliação do comportamento e evolução das variáveis macroeconômicas que fundamentaram a elaboração do Plano;

III - da avaliação dos Principais Programas Temáticos setoriais, considerando o cumprimento das metas e iniciativas que contribuíram para o alcance dos objetivos e dos resultados qualitativos alcançados;

IV - de demonstrativo da execução física e financeira acumulada até

o exercício de envio da Avaliação do PPA, de que trata o caput deste artigo, de forma regionalizada, por Eixo de Governo, Área Temática e Programas.

Art.13. O Poder Executivo publicará, no prazo de até 90 (noventa) dias após a aprovação do Plano Plurianual e de suas revisões, o Plano atualizado incorporando os ajustes e emendas estabelecidos pela Assembleia Legislativa.

Art.14. A Secretaria do Planejamento e Gestão atualizará, na internet, ao menos uma vez ao ano, as informações constantes do Plano Plurianual, bem como o divulgará em formato e linguagem acessíveis à sociedade após a sua aprovação e publicação, incluindo-se as publicações de suas revisões legais.

CAPÍTULO V

DAS DISPOSIÇÕES FINAIS

Art.15. O Plano Plurianual incorpora automaticamente as alterações estabelecidas pela Lei Orçamentária Anual de 2012 devendo a SEPLAG proceder os ajustes necessários para fins de alinhamento dos 2 (dois) instrumentos legais.

Art.16. Esta Lei entra em vigor a partir de 1º de janeiro de 2012.

PALÁCIO DA ABOLIÇÃO, DO GOVERNO DO ESTADO DO CEARÁ, em Fortaleza, 02 de janeiro de 2012.

Cid Ferreira Gomes

GOVERNADOR DO ESTADO DO CEARÁ



ANEXOS



GOVERNO DO
ESTADO DO CEARÁ

ANEXO I

Demonstrativo de Áreas Temáticas e Programas
de Governo

Fortaleza, 2012



EIXO – SOCIEDADE JUSTA
E SOLIDÁRIA



ACESSO À JUSTIÇA



ACESSO À JUSTIÇA

Uma Instituição que pensa e planeja suas ações proporciona à sociedade, membros, servidores e colaboradores uma plena visibilidade de sua atuação, com descrições claras de seus propósitos a atingir e um referencial para a avaliação dos resultados.

A busca da eficiência e da eficácia no atendimento de sua missão constitucional exige da Defensoria Pública do Estado a capacidade de pôr em prática mudanças contínuas e um planejamento de ações que levem a melhor qualidade dos serviços oferecidos ao cidadão hipossuficiente.

De tal maneira, a DPGE procura trabalhar seu planejamento institucional de forma participativa entre seus membros, o que lhe propicia plena visibilidade e a responsabilização efetivamente democrática de sua atual gestão.

Definir diretrizes, objetivos e metas é uma tarefa que deve ser feita pela Instituição e, no processo participativo, mais do que nunca, é importante o envolvimento de todos nas decisões, execuções e acompanhamento das ações a serem empreendidas, a fim de se evitar que o planejamento seja encarado apenas como cumprimento de mera formalidade administrativa.

A sociedade passa a exigir mais e melhores serviços, respeito à cidadania, transparência, moralidade e efetividade no uso dos recursos públicos, e a Defensoria Pública demanda ser ágil na resposta aos anseios da população carente do nosso Estado e no cumprimento de sua importante missão institucional.

Integração com a sociedade, buscando desenvolver ações conjuntas com os diversos segmentos da comunidade, objetivando garantir, defender e ficar alerta quanto aos direitos de cidadania e dignidade do ser humano, é uma das principais metas da DPGE, nos últimos anos; sem descuidar, é claro, da adoção de uma posicionamento receptivo e participativo entre membros da Defensoria Pública e segmentos da sociedade, visando ao fortalecimento de sua imagem institucional.

Cumprir com celeridade, transparência e eficácia as atribuições que lhe são conferidas por lei, buscando a consolidação da cidadania e defesa do interesse dos mais necessitados, é incessantemente buscado pela atual administração da DPGE.

Com respaldo nos atuais investimentos realizados pelo Governo do Estado na Instituição, busca-se atuar, com efetiva prioridade, nas áreas que representam demandas advindas de nossa realidade local, tais como: a proteção aos direitos do consumidor, à saúde, à educação, à infância e juventude, ao idoso, à mulher em situação de violência, às pessoas recolhidas ao cárcere, bem como desenvolver ações na área criminal, cível e de família.

Com amparo na adoção de diretrizes estratégicas, desdobradas em objetivos, a Defensoria Pública Geral do Estado procura de forma efetiva, o cumprimento de sua missão constitucional, sendo certo que a consecução de tais fins já se fazem sentir nas estatísticas decorrentes do trabalho por esta desenvolvido em prol da população mais carente do Ceará.

Área Temática

ACESSO À JUSTIÇA

Resultado Estratégico Setorial

Assegurar direitos de defesa e acesso à justiça

Indicador	Unidade	Referência	
		Ano	Valor
Processos acompanhados por defensor	número	2010	0,00*
Pessoas beneficiadas com serviço de assistência jurídica integral e gratuita	número	2010	411.950,00
Média mensal de atendimento da Defensoria Pública Geral do Estado do Ceará	média	2010	45.803,00
Defensor por habitante	número	2010	0,00*

Solução extrajudicial dos litígios

Indicador	Unidade	Referência	
		Ano	Valor
Conflitos concluídos	número	2010	0,00*

Promoção, difusão e a conscientização dos direitos

Indicador	Unidade	Referência	
		Ano	Valor
Nº de pessoas beneficiadas diretamente com educação popular para direitos	número	2010	0,00*

* Dados ainda não apurados ou inexistentes para o ano de referência.

Programa

500 - GESTÃO E MANUTENÇÃO DA DPGE E VINCULADA

Detalhamento dos Valores do Programa

Esfera	Valor 2012	Valor 2013-2015
FISCAL / SEGURIDADE SOCIAL	91.259.250,00	262.279.289,66
DESPESAS DE CAPITAL	1.450.000,00	3.953.264,66
DESPESAS CORRENTES	89.809.250,00	258.326.025,00
Valor Geral	91.259.250,00	262.279.289,66
	353.538.539,66	

Objetivo

001 - Garantir a plena manutenção e gestão da DPGE e vinculada.

Iniciativas

00001 - Ampliação e modernização da infraestrutura da DPGE e vinculada

00002 - Manutenção e funcionamento da DPGE e vinculada

00003 - Manutenção e custeio de bens e serviços de Tecnologia da Informação da DPGE e vinculada

00004 - Desenvolvimento e Capacitação de servidores da DPGE e vinculada

Programa

088 - PROMOÇÃO E DEFESA DE DIREITOS E ACESSO À JUSTIÇA

Detalhamento dos Valores do Programa

Esfera	Valor 2012	Valor 2013-2015
FISCAL / SEGURIDADE SOCIAL	2.535.893,00	25.963.768,58
DESPESAS DE CAPITAL	1.988.893,00	7.035.438,58
DESPESAS CORRENTES	547.000,00	18.928.330,00
Valor Geral	2.535.893,00	25.963.768,58
	28.499.661,58	

Objetivo

001 - Ampliar e modernizar o serviço de assistência jurídica integral e gratuita no âmbito da Defensoria Pública Geral do Estado - DPGE.

Metas

01409 - Incrementar em 5% ao ano o número de pessoas beneficiadas diretamente com a assistência jurídica integral e gratuita nos locais já contemplados com serviços da DPGE.

01410 - Contemplar com os serviços da DPGE 100% das comarcas do Estado do Ceará.

01415 - Ampliar o serviço do Alô Defensoria.

01416 - Ampliar e modernizar 51 núcleos avançados de atendimento da DPGE.

01417 - Implantar e modernizar os núcleos descentralizados da DPGE nos municípios de Caucaia, Maracanaú, Sobral, Crato e Tauá.

01419 - Assegurar a assistência jurídica integral e gratuita a 100% da população carcerária hipossuficiente do Sistema Prisional do Estado do Ceará.

01428 - Criar o Parque Tecnológico da Defensoria Pública Geral.

01432 - Ampliar e modernizar 4 núcleos descentralizados em Fortaleza.

01433 - Implantar, ampliar e/ou modernizar 9 Núcleos Especializados: do Consumidor, da Igualdade Racial, da Moradia e Habitação, dos Presos Condenados, dos Presos Provisórios, da Pessoa com Deficiência, do Idoso, da Defesa da Mulher, da Criança e Adolescente.

01434 - Implantar e modernizar 4 núcleos avançados de atendimento da DPGE situados em Fortaleza com serviço de solução extrajudicial dos litígios, atendimento interdisciplinar, educação popular para direitos e assistência jurídica integral e gratuita.

02990 - Garantir o acesso à Rede Mundial de Computadores em 51 comarcas em que haja serviços da DPGE.

Iniciativas

04774 - Ampliação das visitas regulares dos defensores públicos às unidades prisionais

04775 - Realização de concurso público para defensores e servidores da área administrativa e nomeação dos aprovados

04776 - Ampliação dos postos de serviços terceirizados de apoio, equipes multidisciplinares de atendimento interdisciplinar e quadro de estagiários remunerados

04777 - Ampliação e modernização da frota de veículos

04778 - Construção e equipagem dos núcleos descentralizados, especializados, avançados e no Segundo Grau de Jurisdição

04779 - Implantação de programa permanente de capacitação

04780 - Reestruturação física da sede administrativa

04781 - Reestruturação do sistema organizacional e procedimentos administrativos da DPGE

04782 - Criação de área de planejamento de projetos para atividade fim

04783 - Criação de sistema permanente de estatística

04784 - Construção da sede da Corregedoria Geral da DPGE e estruturação de seu quadro administrativo

04785 - Realização anual de audiências públicas com entidades da sociedade civil

04786 - Divulgação das ações exitosas da DPGE

04787 - Acompanhamento das políticas públicas voltadas à população carente

04788 - Padronização dos sistemas de atendimento ao público, organização administrativa e de procedimentos de gestão de pessoas

04789 - Acompanhamento das atividades dos defensores públicos e otimização dos procedimentos de fiscalização

04790 - Ampliação dos serviços da Ouvidoria Pública da DPGE para todo o Estado do Ceará

04791 - Ampliação dos serviços da Defensoria Pública no âmbito do Segundo Grau de Jurisdição

04793 - Ampliação do sistema virtual de tramitação processual administrativa na DPGE

04796 - Estruturação de ações itinerantes de assistência jurídica integral e gratuita nos locais de difícil acesso ou regiões de conflitos

002 - Ampliar e modernizar o serviço de assistência jurídica integral e gratuita no âmbito do Fundo de Apoio e Aparelhamento da Defensoria Pública Geral do Estado do Ceará - FAADEP.

Metas

03011 - Garantir o acesso à internet em 10 comarcas em que haja serviços da DPGE.

03017 - Incrementar em 5% ao ano o número de pessoas beneficiadas diretamente com a assistência jurídica integral e gratuita nos locais já contemplados com serviços da DPGE.

03019 - Implantar, ampliar e/ou modernizar 10 núcleos avançados, especializados e descentralizados da DPGE.

Iniciativas

04854 - Acompanhamento das atividades dos defensores públicos e otimização dos procedimentos de fiscalização

04855 - Acompanhamento das políticas públicas voltadas à população carente

04856 - Ampliação das visitas regulares dos defensores públicos às unidades prisionais

04857 - Ampliação do sistema virtual de tramitação processual administrativa na DPGE

04858 - Ampliação dos postos de serviços terceirizados de apoio, equipes multidisciplinares de atendimento interdisciplinar e quadro de estagiários remunerados

04859 - Ampliação dos serviços da Defensoria Pública no âmbito do Segundo Grau de Jurisdição

04860 - Ampliação dos serviços da Ouvidoria Pública da DPGE para todo o Estado do Ceará

04861 - Ampliação e modernização da frota de veículos

04862 - Construção da sede da Corregedoria Geral da DPGE e estruturação de seu quadro administrativo

04863 - Construção e equipagem dos núcleos descentralizados, especializados, avançados e no Segundo Grau de Jurisdição

04864 - Criação de área de planejamento de projetos para atividade fim

04865 - Criação de sistema permanente de estatística

04866 - Divulgação das ações exitosas da DPGE

04867 - Estruturação de ações itinerantes de assistência jurídica integral e gratuita nos locais de difícil acesso ou regiões de conflitos

04868 - Implantação de programa permanente de capacitação

04869 - Padronização dos sistemas de atendimento ao público, organização administrativa e de procedimentos de gestão de pessoas

04870 - Realização anual de audiências públicas com entidades da sociedade civil

04871 - Realização de concurso público para defensores e servidores da área administrativa e nomeação dos aprovados

04872 - Reestruturação do sistema organizacional e procedimentos administrativos da DPGE

04873 - Reestruturação física da sede administrativa



**CIÊNCIA, TECNOLOGIA, INOVAÇÃO,
EDUCAÇÃO SUPERIOR E PROFISSIONAL**



CIÊNCIA, TECNOLOGIA, INOVAÇÃO, EDUCAÇÃO SUPERIOR E PROFISSIONAL

A era pós-industrial, que se iniciou em meados do século passado, é marcada pela mudança na relação entre os fatores de produção e o processo de desenvolvimento. O capital físico que era a variável-chave nesse processo perde lugar para o capital humano. O conhecimento assume o papel de principal recurso para a produção, criação de riqueza e bem-estar da população. A Sociedade do Conhecimento, como é identificada a presente era, é constituída com investimento em capital intangível, humano e social, determinado, no plano científico, pelo progresso tecnológico e pela capacidade das sociedades de aprendizagem do conhecimento já desenvolvido.

A Declaração de Santo Domingo, resultante da Conferência Mundial sobre Ciência, promovida pela UNESCO no ano de 1999 - "A Ciência para o Século XXI" - reconhece que países e regiões de débil nível científico e tecnológico se inserem, de maneira fortemente dependente e marginal, num ambiente globalizado, na Sociedade do Conhecimento, dificultando a superação, em seu meio, das desigualdades sociais e da degradação ambiental.

Analisando-se sob essa óptica, o Estado do Ceará evidencia a possibilidade de desenvolver competências em novas áreas de atuação, reconhecidamente estratégicas na sociedade do conhecimento, permitindo-se, assim, assumir o desafio de superação da pobreza, a despeito das muitas carências de recursos naturais que o caracterizam. Para tanto, alguns desafios se apresentam como básicos, dentre estes a necessidade de prover educação de qualidade, em especial no ensino público.

Para acompanhar o novo processo de desenvolvimento mundial, em que a criatividade e as ideias assumem papel principal, há de se reconhecer, como prioridade, a formação de capital humano, representada pelo conjunto de capacitações adquiridas por meio da educação, de programas de treinamento e do desenvolvimento de competências do ponto de vista profissional.

Compreende-se, com efeito, que é fundamental interiorizar as ações para melhor distribuir o desenvolvimento no âmbito do Estado, o que deve se concretizar pelo apoio à instalação de equipamentos universitários e de ensino profissional, como campi avançados e unidades do Instituto Federal de Educação, Ciência e Tecnologia do Ceará (IFCE); de Faculdades Tecnológicas (FATEC), do Instituto CENTEC, no Cariri e Sertão Central; do Programa de Bolsas de Produtividade e Estímulo à Interiorização (BPI) para atração e fixação de pesquisadores no interior do Estado; e de igual modo, mediante o apoio à implantação de infraestrutura para a educação e a pesquisa, como é o caso do cinturão digital e dos projetos estruturantes. Importa ressaltar, ainda, a importância dos projetos de Pesquisa e Desenvolvimento de Biofármacos com origem na Biodiversidade do Semi-Árido (BIOFAR) e dos projetos de infraestrutura nos campi estaduais, em parceria com a FINEP.



Ainda no que diz respeito à interiorização do conhecimento científico, da tecnologia e da inovação, o Sistema Secitece procura direcionar sua atuação mediante o diálogo permanente com as comunidades interioranas, convocadas a participar das discussões e decisões, de forma sistemática, em Conferências Estaduais de Ciência, Tecnologia, Inovação e Educação Superior.

É importante destacar que a compreensão do Sistema Secitece sobre o desenvolvimento necessário para o Ceará é a do desenvolvimento sustentável, consoante expresso no Livro Azul da 4ª Conferência Nacional de Ciência, Tecnologia e Inovação, “como um processo de transformação e de mudança, em contínuo aperfeiçoamento, envolvendo múltiplas dimensões - econômica, social, ambiental e política”. Considerando o atual contexto histórico, a inovação emerge como uma das contribuições determinantes na busca do desenvolvimento, conforme conceituado.

A inovação permite a apropriação dos benefícios da ciência e da tecnologia pela sociedade e, desta forma, a conversão de conhecimento em riqueza. Daí o Governo do Estado conferir especial ênfase à inovação, com a realização de investimentos e de ações, incluindo a promulgação da Lei Estadual de Inovação, a implementação do Fundo de Inovação Tecnológica – FIT, a criação do Instituto de Pesquisa, Desenvolvimento e Inovação - IPDI, dentre outras, aumentando a riqueza e a competitividade das pequenas e médias empresas cearenses, nos mais diversos segmentos, como comércio, serviços e agronegócios. As ações inovadoras deverão receber atenção especial e prioritária da política governamental.

Tanto na formulação de políticas como na execução dos programas, o Governo do Estado procura o alinhamento e a parceria com os órgãos nacionais de fomento à ciência, tecnologia e inovação, com resultados exitosos em termos de cooperação nas ações e de volume de investimentos para o Estado.

Compreendendo ciência e tecnologia como instrumentos imprescindíveis ao desenvolvimento, pretende-se ampliar sua inserção nas ações do Estado, consoante uma visão de que C,T&I não são por si mesmos fins, mas interfases decisivas no alcance dos objetivos comuns. Essa compreensão ficou evidenciada no edital de Projetos de Pesquisa para o Sistema Único de Saúde (PPSUS) e em edital nas ações da área da Segurança Pública, cujo sucesso determina que a incorporação da inovação tecnológica nas políticas públicas sejam intensificadas.

No âmbito das estratégias de políticas científicas e tecnológicas, uma das recomendações da Declaração de Santo Domingo refere-se à importância de fortalecimento institucional dessa área para possibilitar a formulação, implementação, avaliação e gestão de estratégias e políticas de ciência e tecnologia, haja vista que se torna imprescindível a intervenção do Estado em onde a iniciativa privada não tem grande interesse em investir. Além disso, as políticas institucionais devem levar em consideração a necessidade de permanente articulação entre todos os agentes envolvidos em atividades de ciência, tecnologia e inovação, buscando facilitar os processos inovativos em áreas estratégicas e promover a inclusão social.



No que se refere à aplicação de recursos, o Ceará apresenta firme tendência de crescimento no dispêndio do Governo Estadual com C&T, tendo alcançado o pico de destinação de recursos em 2008, quando a participação relativa do Estado, cuja referência é o total alocado por todos os estados da Região Nordeste, chegou a 25%. Em 2009, houve uma queda nessa participação, provavelmente ocasionada pela crise financeira mundial que eclodiu em 2008 e atingiu o Brasil em 2009. Cabe salientar que a participação do Estado do Ceará naquele ano era de aproximadamente 2,3% do total aplicado pelos estados brasileiros.

Considerando-se os dados sobre a distribuição percentual dos dispêndios dos governos estaduais em Ciência e Tecnologia (C&T) em relação à receita total dos Estados da Bahia, Ceará, Paraíba e Pernambuco, o mais importante a se destacar é que, ao longo do período 2000-2009, o Ceará é o que apresenta o melhor desempenho de crescimento. Além disso, o Ceará em 2009, alcançou 1,47% em relação a sua receita total superando a média da Região Nordeste, que registrou apenas 1,1%.

As diretrizes apresentadas a seguir correspondem às áreas de interesse estratégico para o Desenvolvimento da Ciência, Tecnologia e Inovação no Estado do Ceará, destacadas em encontros regionais e nacionais realizados ao longo de 2010, e que passaram a integrar o Plano de C,T&I para o Desenvolvimento Sustentável do Ceará 2011-2020.

O objetivo central de referido Plano é orientar e fomentar a atuação estratégica e planejada das instituições atuantes em C,T&I, possibilitando a promoção do desenvolvimento científico e tecnológico com impactos positivos sobre a competitividade sistêmica do Estado do Ceará e contribuindo com soluções inovadoras no combate à pobreza, redução da desigualdade e preservação do meio ambiente, assegurando, ainda, a harmonização das políticas intersetoriais de C,T&I.

De modo complementar, busca-se consolidar a organização do sistema estadual de C,TI&ES; contribuir para uma política de educação tecnológica; promover o progresso da C&T com vistas ao desenvolvimento econômico e social; estimular o aproveitamento das potencialidades econômicas e dos recursos humanos do Estado; interiorizar as ações de C,T&I; promover e incentivar as pesquisas científicas e tecnológicas voltadas para a solução de problemas regionais e para a preservação do meio ambiente; mobilizar a competência técnico-científica do Ceará para viabilizar seu desenvolvimento integral, buscando aumentar sua autonomia, introduzir inovações e formar consciência crítica na sociedade em relação à problemática regional.

No que respeita à expansão e consolidação institucional do Sistema Estadual de Ciência, Tecnologia e Inovação, é fundamental que se compreenda que o planejamento e a efetividade das políticas governamentais requerem uma base institucional estruturada, atuante e qualificada, para que haja um efetivo avanço na C,T&I estadual, possibilitando-lhe atuar de forma articulada com os diversos segmentos da sociedade.

Pretende-se, com efeito, no período 2012-2015, elaborar e manter atualizada uma base de dados em ciência, tecnologia e inovação; criar uma carreira profissional própria para as instituições da Administração Pública Estadual, direta ou fundacional, voltada à promoção e à realização da pesquisa, da inovação e do desenvolvimento científico e tecnológico; formar e capacitar recursos humanos



para C,T&I, de modo articulado com as universidades, por meio da criação de cursos nas áreas de gestão e de políticas de C,T&I, e também sobre a elaboração de projetos destinados às agências financiadoras; consolidar as ações voltadas para a formação de recursos humanos qualificados e para o provimento de infraestrutura para a pesquisa e o incentivo à inovação; incentivar programas de pós-graduação interinstitucionais nas universidades, notadamente nas Instituições de Ensino Superior (IES) com sede no interior do Estado, de modo a possibilitar a interiorização com padrão de excelência do ensino de pós-graduação; promover a ampliação e a fixação de pesquisadores no Estado, bem como fomentar o desenvolvimento da pesquisa e da pós-graduação.

Ainda dentro dessa diretriz, dar-se-á continuidade à modernização da infraestrutura de ensino e pesquisa das universidades públicas instaladas no Ceará, de modo a se buscar permanentemente a excelência do ensino e a ampliação das oportunidades de pesquisas científicas; criar mecanismos institucionalizados de articulação entre os diversos agentes do segmento de C,T&I no Estado; institucionalizar o Sistema Estadual de Educação Técnica e Superior a Distância (SEAD), em ação conjunta do Governo Estadual, por meio da SECITECE, envolvendo a UECE, UFC, IFCE e o Instituto CENTEC, tendo como eixo central de atuação o Centro de Educação a Distância (CED), localizado em Sobral, que se encontra em implantação.

Quanto às ações de incentivo à Ciência, Tecnologia e à formação de uma cultura voltada para o desenvolvimento científico e tecnológico, parte-se da premissa de que o desenvolvimento científico tem como condição *sine qua non* o alcance de elevados padrões educacionais em todos os níveis. Então, para que o Estado se consolide como *locus* qualificado na produção de ciência, há que existir determinação e persistência na busca de melhoria nos padrões educacionais da população. Para isso, são relevantes o desenvolvimento e a valorização de atividades de popularização e interiorização da C,T&I.

Em relação à diretriz “Inovação como Política de Estado para a Indução do Desenvolvimento Integrado e Sustentado”, o conceito de inovação será constituído sobre a base da educação, uma vez que constitui elemento dinâmico do progresso e do desenvolvimento de um país (4ª CNCTI, Livro Azul).

Assim, dada sua importância para o desenvolvimento econômico, e considerando que as instituições públicas assumem historicamente papel decisivo no seu dinamismo, serão implementadas ações que possibilitem o incremento da atividade inovadora em atendimento às demandas dos diversos segmentos da sociedade e em benefício das empresas, visto que ganhos efetivos de competitividade alteram favoravelmente suas posições estratégicas, criando condições para sua inserção em escala internacional. Por outro lado, o desenvolvimento econômico deve estar associado à preservação ambiental, assegurando o uso racional dos recursos da natureza.

Neste passo, terão destaque as ações que contribuam para que a de inovação seja efetivada em articulação com as políticas públicas e os projetos estruturantes do Estado do Ceará. Desse modo, é imperativo aumentar o diálogo e o intercâmbio das agências de governo e instituições públicas e privadas responsáveis pelos grandes projetos estruturantes em implantação no Ceará, e o setor de ciência e tecnologia, representado pela academia e os órgãos do sistema de C&T do Estado, de



modo a pôr este último a serviço do primeiro, tanto pelo potencial de inovação quanto pela obra especializada com que as universidades podem diretamente contribuir para o projeto de desenvolvimento do Estado.

No que se refere ao incentivo às Tecnologias Estratégicas para o Desenvolvimento Sustentável do Estado do Ceará, adotar-se-ão políticas voltadas à efetividade do conceito de sustentabilidade, o que requer olhar especial e destacado para as questões ambientais e de inserção social, fazendo do conhecimento, da tecnologia e da inovação elementos indispensáveis à preservação do meio ambiente, e instrumentos de ampliação das oportunidades e dos benefícios do desenvolvimento para todos os segmentos da população.

Área Temática

CIÊNCIA, TECNOLOGIA, INOVAÇÃO, EDUCAÇÃO SUPERIOR E PROFISSIONAL

Resultado Estratégico Setorial

Expansão da educação profissional

Indicador	Unidade	Referência	
		Ano	Valor
Número de Concluintes nos Cursos de Extensão Tecnológica (nível básico)	número	2010	33.492,00
Número de Concluintes nos Cursos Técnicos	número	2010	155,00
Número de Tecnólogos Diplomados	número	2010	0,00*

Expansão e melhoria da qualidade da educação superior

Indicador	Unidade	Referência	
		Ano	Valor
Número de Graduados	número	2010	5.312,00
Número de Pós-Graduados	número	2010	1.059,00
Índice de Qualificação do Corpo Docente	percentual	2010	0,00*
Taxa de Sucesso na Graduação	percentual	2010	0,00*
Número de Pessoas Atendidas com Projetos de Extensão Universitária	número	2010	0,00*
Número de Publicações Qualificadas pela Capes	número	2010	0,00*

Elevação da competitividade das empresas pela inovação tecnológica

Indicador	Unidade	Referência	
		Ano	Valor
Número de Empresas em Processo de Graduação (nas incubadoras)	número	2010	0,00*
Número de Depósitos de Patentes Registrados	número	2010	0,00*
Número de Empresas Atendidas com Difusão e Transferência de Tecnologias	número	2010	199,00
Número de Empresas Atendidas com Inovação	número	2010	348,00
Número de Empresas Atendidas com Serviços Tecnológicos	número	2010	0,00*

Disponibilização de informações sobre meio ambiente e previsão dos fenômenos climáticos

Indicador	Unidade	Referência	
		Ano	Valor
Número de Consultas sobre Meio Ambiente, Recursos Hídricos, Tempo e Clima	número	2010	162.292,00

* Dados ainda não apurados ou inexistentes para o ano de referência.

Programa

500 - GESTÃO E MANUTENÇÃO DA SECITECE E VINCULADAS

Detalhamento dos Valores do Programa

Esfera	Valor 2012	Valor 2013-2015
FISCAL / SEGURIDADE SOCIAL	317.470.132,12	926.119.255,99
DESPESAS DE CAPITAL	7.037.339,13	17.278.949,87
DESPESAS CORRENTES	310.432.792,99	908.840.306,12
Valor Geral	317.470.132,12	926.119.255,99
	1.243.589.388,11	

Objetivo

001 - Garantir a plena manutenção e gestão da Secretaria da Ciência e Tecnologia do Estado e vinculadas.

Iniciativas

00001 - Ampliação e modernização da infraestrutura e desenvolvimento institucional da SECITECE e vinculadas

00002 - Manutenção e funcionamento da SECITECE e vinculadas

00003 - Manutenção e custeio de bens e serviços de Tecnologia da Informação da SECITECE e vinculadas

00004 - Desenvolvimento e Capacitação de servidores da SECITECE e vinculadas

Programa

068 - EDUCAÇÃO SUPERIOR

Detalhamento dos Valores do Programa

Esfera	Valor 2012	Valor 2013-2015
FISCAL / SEGURIDADE SOCIAL	82.496.344,79	285.666.309,35
DESPESAS CORRENTES	74.439.880,70	257.839.969,48
DESPESAS DE CAPITAL	8.056.464,09	27.826.339,87
Valor Geral	82.496.344,79	285.666.309,35
	368.162.654,14	

Objetivo

001 - Apoiar as Universidades Públicas Estaduais na elaboração e implementação de planos, programas e projetos, visando a consolidação e a ampliação da oferta de Educação Superior de qualidade.

Metas

00499 - Apoiar a implementação de um Plano Estratégico para cada Universidade Pública Estadual.

00501 - Elaborar e implementar o Plano Estadual Integrado de Educação Superior.

Iniciativas

02973 - Apoio à realização de planejamento institucional e elaboração do Projeto Institucional de cada universidade

02974 - Apoio à conclusão e implementação do Sistema S2IUPE na UECE, UVA e URCA

02975 - Apoio à elaboração e implementação do Plano Estratégico de cada Universidade Estadual

02976 - Apoio à elaboração e divulgação do Relatório Anual de Gestão de cada Universidade Pública Estadual

02981 - Estruturação e consolidação da Rede de Teleeducação do Estado do Ceará

02983 - Implantação do Centro de Educação à Distância (CED) em Sobral

02984 - Reestruturação dos Polos de Apoio Presencial - UAB

02985 - Apoio à elaboração do Programa Estadual de Assistência Estudantil

02986 - Instituição do Programa de Mobilidade Acadêmica no âmbito das universidades públicas estaduais

02987 - Promoção de ações de incentivo à participação das universidades públicas estaduais no Programa Especial de Mobilidade Internacional em Ciência, Tecnologia e Inovação

02988 - Implantação de Campi Multi-institucionais

02989 - Incentivo à capacitação de Recursos Humanos

02990 - Apoio a ações de interiorização da Educação Superior

03250 - Manutenção do Centro de Educação à Distância

002 - Ampliar o apoio à formação de mestres e doutores nas Instituições Públicas de Educação Superior do Estado do Ceará para o desenvolvimento da pesquisa e da produção científica.

Metas

00629 - Ampliar em 10% ao ano o número atual de mestres e doutores formados.

Iniciativas

00884 - Concessão de bolsas para os Programas de Pós-Graduação das IES do Estado

04821 - Estimulo à formação e ao intercâmbio de pesquisadores e estudantes em instituições de excelência no exterior

003 - Ampliar a oferta de oportunidades de acesso à Educação Superior, no âmbito da Universidade Regional do Cariri, visando contribuir para a elevação do número de pessoas com esse nível de qualificação no Estado do Ceará.

Metas

01080 - Ampliar de 9.183 para 11.161 o número de matrículas nos cursos de graduação da URCA.

01082 - Aumentar de 55 para 130 o número de matrículas nos cursos de pós-graduação stricto sensu.

Iniciativas

01633 - Ampliação do número de cursos de graduação na URCA, especialmente em áreas estratégicas para o Estado

03010 - Conclusão do Ginásio Poliesportivo da URCA

03011 - Implantação do S2IUPE

03012 - Ampliação da oferta de capacitação pedagógica para professores da URCA

03013 - Desenvolvimento do projeto de acompanhamento dos egressos da URCA

03015 - Transformação das Unidades Descentralizadas (Iguatu, Campos Sales e Missão Velha) em Campi Avançados

03016 - Realização de concurso público para suprir a carência no quadro de professores e de pessoal técnico-administrativo da URCA

03017 - Consolidação do Programa de Assistência Estudantil

03018 - Ampliação da oferta de bolsas de monitoria e estágio

03019 - Criação de programas e projetos de incentivo ao intercâmbio desportivo e artístico

04839 - Criação de 5 cursos de mestrado acadêmico e 2 de doutorado

04840 - Ampliação e modernização da infraestrutura física e do acervo bibliográfico da URCA

04930 - Suporte às ações finalísticas da URCA

004 - Intensificar o desenvolvimento da pesquisa científica, no âmbito da URCA, visando, sobretudo, contribuir para a solução dos problemas regionais.

Metas

01084 - Aumentar em 10% ao ano a produção científica na URCA.

Iniciativas

- 01653 - Implantação de programas de mobilidade acadêmica entre as IES nacionais e internacionais para discentes e docentes pesquisadores
- 01656 - Apoio à publicação da produção científica de professores da URCA, notadamente em revistas Qualis
- 04932 - Apoio técnico-financeiro à elaboração, desenvolvimento e implantação de projetos de pesquisa

005 - Ampliar as ações de extensão, no âmbito da URCA, colocando o conhecimento a serviço da sociedade.

Metas

- 01085 - Aumentar em 10% ao ano o número de pessoas atendidas com as ações de extensão.
- 01087 - Aumentar em 10% ao ano o número de projetos de extensão desenvolvidos pelo Geopark Araripe.

Iniciativas

- 01658 - Criação de Centro Cultural Eldorado em Juazeiro do Norte
- 03022 - Criação e lançamento da Revista EXTENSÃO/EXTENCIÓN
- 03025 - Implantação do Núcleo de Estudos Rurais
- 03026 - Criação de Casas de Cultura a partir dos cursos de línguas já implantados
- 03027 - Implantação do Programa Escola de Práticas de Extensão
- 03028 - Implementação de projeto museológico e museográfico para o Museu de Santana do Cariri
- 03029 - Reestruturação do Centro de Interpretação Ambiental, no Crato
- 03030 - Implantação do projeto Centro de Interpretação Ambiental em Missão Velha
- 04914 - Apoio ao desenvolvimento de ações de extensão

006 - Ampliar a oferta de oportunidades de acesso à Educação Superior, no âmbito da Universidade Estadual Vale do Acaraú, visando contribuir para a elevação do número de pessoas com esse nível de qualificação no Estado do Ceará.

Metas

- 01207 - Aumentar em 5% ao ano o número de matrícula nos cursos de graduação.
- 01208 - Suprir a carência de professores efetivos com a admissão de 150 docentes.
- 01209 - Ampliar a taxa de sucesso nos cursos de graduação em 5% no período.
- 01309 - Aumentar de 34 para 439 o número de matrículas nos cursos de pós-graduação stricto sensu.
- 01497 - Suprir a carência de servidores técnico-administrativos com a admissão de 272 funcionários.

Iniciativas

- 01858 - Oferta de vagas em cursos de formação de professores no âmbito do Plano Nacional de Formação de Professores da Educação Básica
- 01993 - Criação do Plano de Cargos e Salários dos servidores técnico-administrativos
- 01996 - Implementação do Programa Bolsa Universidade
- 01997 - Implantação e implementação do Programa de Assistência Estudantil
- 01998 - Implantação de 5 cursos de mestrado e 1 de doutorado
- 03247 - Incentivo à formação de professores para a educação básica dentro do Programa Institucional de Bolsa de Iniciação à Docência
- 03261 - Suporte às ações finalísticas
- 04836 - Ampliação e modernização da infraestrutura física e do acervo bibliográfico da UVA
- 04837 - Realização de concurso público para suprir a carência no quadro de professores e de pessoal técnico-administrativo da UVA

04838 - Implantação de ações visando a elevação do nível dos cursos de pós-graduação da UVA na avaliação junto à CAPES

007 - Ampliar a oferta de oportunidades de acesso à Educação Superior, no âmbito da Universidade Estadual do Ceará, visando contribuir para a elevação do número de pessoas com esse nível de qualificação no Estado do Ceará.

Metas

- 01213 - Ampliar de 18.000 para 21.800 o número de matrículas nos cursos de graduação da UECE.
- 01214 - Ampliar o quadro de pessoal da FUNECE de 728 professores e 380 servidores técnico-administrativos para 1.330 professores e 1.387 servidores técnico-administrativos (conforme Decreto 23.586/94).
- 01217 - Aumentar de 1.384 para 2.064 o número de matrículas nos cursos de pós-graduação stricto sensu na UECE (12,25% ao ano).
- 01222 - Ampliar de 7 para 11 o número de cursos de mestrado profissional na UECE (14,25% ao ano).
- 01229 - Criar e implantar quatro Programas de Residência na área da Saúde, atendendo aos cursos de Medicina, Enfermagem, Nutrição e Medicina Veterinária.
- 01237 - Reduzir em 5% (ao ano) a evasão nos cursos de graduação da UECE.

Iniciativas

- 01869 - Ampliação do número de cursos e vagas de graduação da UECE, especialmente em áreas estratégicas para o Estado
- 03033 - Ampliação da oferta de vagas para docentes no Programa de Capacitação Pedagógica
- 03036 - Ampliação da infraestrutura física e do acervo bibliográfico da FUNECE
- 03037 - Implantação do Centro Poliesportivo
- 03038 - Implantação do projeto de acompanhamento dos egressos da UECE
- 03039 - Criação do Plano de Cargos para servidores técnico-administrativos da FUNECE
- 03041 - Realização de concurso público para suprir a carência de professores da FUNECE
- 03044 - Ampliação do número de cursos de mestrado e doutorado
- 03047 - Realização de ações cooperativas e de mobilidade acadêmica na pós-graduação
- 03048 - Implantação do Biotério Central da UECE no Campus do Itaperi
- 03049 - Acompanhamento dos cursos de pós-graduação da UECE para fins de avaliação junto à CAPES
- 03052 - Estudos voltados à criação de cursos de especialização em áreas de interesse dos projetos estruturantes do Ceará
- 03054 - Criação e implantação de programas de residência dos cursos na área de saúde da UECE
- 03059 - Apoio à ampliação e à consolidação da infraestrutura física e tecnológica, e realização de capacitação continuada no âmbito da gestão da tecnologia da informação
- 03060 - Desenvolvimento de ações de caráter psicopedagógico e de acompanhamento básico à saúde do estudante da UECE
- 03062 - Ampliação da oferta de vagas no programa de residência estudantil nos campi da UECE
- 03063 - Ampliação da oferta de bolsas do programa de assistência estudantil
- 03064 - Ampliação da oferta de vagas para estágio no programa de segurança alimentar /restaurante universitário da UECE.
- 03065 - Implantação de um programa multidisciplinar de acompanhamento básico à saúde do estudante da UECE
- 04740 - Implantação do Hospital Veterinário
- 04841 - Implantação de sistema de ambiente virtual integrado ao S2IUPE
- 04937 - Suporte às ações finalísticas da UECE

008 - Intensificar o desenvolvimento da pesquisa científica, no âmbito da UECE, visando, sobretudo, contribuir para a solução dos problemas regionais.

Metas

- 01240 - Aumentar de 1.647 para 1976 (5% ao ano) a produção científica na UECE.
- 01243 - Ampliar em 40% (de 2 para 12) o número de projetos e pesquisas na área de biotecnologia da reprodução das espécies de interesse zootécnico.
- 01244 - Qualificar o Avião Laboratório para Pesquisas Atmosféricas - ALPA, ampliando sua capacidade instrumental.
- 01245 - Desenvolver 4 modelos de mudanças climáticas para subsidiar as decisões no campo da agricultura, recursos hídricos e meio ambiente no estado do Ceará.
- 03057 - Ampliar em 10% ao ano (de 1.135 para 1.828) o número de publicações de professores da UECE em revistas indexadas.
- 03058 - Ampliar em 40% (de 13 para 18) o número cursos de mestrado acadêmico na UECE.

Iniciativas

- 01904 - Apoio à publicação da produção científica de professores da UECE em revistas indexadas
 - 03066 - Criação de um Banco de Germoplasma animal (criobanco)
 - 03067 - Apoio ao desenvolvimento e implantação de projetos na área de reprodução, transgene e clonagem animal
 - 03068 - Apoio técnico-financeiro à elaboração, desenvolvimento e implantação de projetos de pesquisa
 - 03071 - Reestruturação da Plataforma Instrumental e operacionalização do Avião Laboratório para Pesquisas Atmosféricas (ALPA)
 - 03075 - Ampliação e manutenção sistemática da infraestrutura computacional dedicada à microfísica de nuvens e à modelagem de mudanças climáticas
 - 03076 - Realização de pesquisas científicas com apoio de organismos nacionais e internacionais
- 009 - Ampliar as ações de extensão, no âmbito da UECE, colocando o conhecimento a serviço da sociedade.

Metas

- 01250 - Aumentar de 81.000 para 115.830 (10% ao ano) o número de pessoas atendidas com ações de extensão na UECE.
- 01253 - Ampliar de 90 para 130 (10% ao ano) o número de bolsas para projetos de extensão acadêmica na UECE.
- 01256 - Ampliar em 10% ao ano as ações de cooperação internacional da UECE.
- 01257 - Ampliar em 40% os grupos voltados à extensão cultural e artística.

Iniciativas

- 01911 - Apoio e fortalecimento de ações de projetos especiais executados no âmbito das escolas estaduais e municipais
 - 03081 - Apoio à captação de oportunidades de intercâmbio acadêmico
 - 03082 - Ampliação da oferta de cursos e eventos de extensão, presenciais e à distância, junto a todas as unidades da UECE
 - 03083 - Criação de bolsas de extensão acadêmica na UECE
 - 03084 - Implantação de escolas de varejo
 - 03085 - Incentivo às manifestações culturais e artísticas na UECE
 - 03087 - Ampliação da oferta dos Cursos de Idiomas (Inglês, Francês, Espanhol, Italiano, Japonês e Latim)
 - 03089 - Oferta de cursos de capacitação das equipes de técnicos e gestores que trabalharão no programa de disseminação da metodologia de enfrentamento à violência sexual contra crianças e adolescentes
- 010 - Intensificar o desenvolvimento da pesquisa científica, no âmbito da UVA, visando, sobretudo, contribuir para a solução dos problemas regionais.

Metas

- 01310 - Aumentar em 10% ao ano a produção científica.

Iniciativas

04934 - Apoio à pesquisa e à produção científica dos professores da UVA

011 - Ampliar as ações de extensão, no âmbito da UVA, colocando o conhecimento a serviço da sociedade.

Metas

01311 - Aumentar em 5% ao ano o número de pessoas atendidas com ações de extensão.

Iniciativas

03001 - Apoio ao desenvolvimento de ações de extensão

Programa

069 - EDUCAÇÃO PROFISSIONAL

Detalhamento dos Valores do Programa

Esfera	Valor 2012	Valor 2013-2015
FISCAL / SEGURIDADE SOCIAL	39.313.038,81	101.396.111,19
DESPESAS DE CAPITAL	8.395.904,86	9.920.294,35
DESPESAS CORRENTES	30.917.133,95	91.475.816,84
Valor Geral	39.313.038,81	101.396.111,19
	140.709.150,00	

Objetivo

001 - Elaborar e implantar instrumentos de planejamento e gestão na área de educação profissional e tecnológica visando atender as demandas do mercado de trabalho.

Metas

00611 - Elaborar e implementar o Plano de Educação Profissional e Tecnológica do Estado do Ceará 2012-2015.

00612 - Instituir Observatório da Educação Profissional e Tecnológica no Estado do Ceará.

Iniciativas

00871 - Implantação da Rede Estadual de EPT do Estado

00872 - Implantação de sistema de Informação para mapeamento e monitoramento da EPT

00885 - Realização de estudos e pesquisas sobre oferta e demanda de EPT

002 - Avaliar as metas e resultados da formação profissional e tecnológica ofertadas mediante contratos de gestão, visando a efetivação das ações nesse âmbito.

Metas

00613 - Avaliar e monitorar 100% dos contratos de gestão firmados pela SECITECE.

Iniciativas

00886 - Monitoramento e avaliação dos contratos de gestão no âmbito da SECITECE

03252 - Capacitação de recursos humanos

003 - Oferecer oportunidades de qualificação profissional por meio do Centro de Treinamento Técnico do Ceará - CTTC, visando sobretudo atender as demandas dos empreendimentos do Complexo Industrial Portuário do Pecém - CIPP.

Metas

00616 - Capacitar 12.000 pessoas ao ano para atender a demandas do mercado de trabalho.

Iniciativas

00890 - Implantação do CTTC

004 - Promover melhorias de infraestrutura nas unidades que ofertam educação profissional, buscando oferecer melhores condições de capacitação a seu público-alvo.

Metas

00624 - Realizar melhorias de infraestrutura física e de equipamentos em 12 Centros Vocacionais Tecnológicos.

Iniciativas

04938 - Implantação e modernização de Unidades de Ensino

005 - Ampliar o apoio para a formação de jovens nas Instituições de Ensino do Estado do Ceará, como estímulo à iniciação científica.

Metas

00744 - Ampliar em 30% o número atual de bolsas para estudantes do ensino fundamental, médio e educação profissional.

Iniciativas

01139 - Concessão de bolsas do Programa de Iniciação Científica Júnior- ICjr

006 - Fortalecer as atividades de Educação Profissional e Tecnológica, visando atender a demandas específicas do mercado de trabalho.

Metas

01259 - Formar 300 pessoas/ano em atividades rurais.

Iniciativas

01925 - Oferta de vagas para estágios

01926 - Criação na UECE de uma escola de inseminação artificial em animais

01927 - Implantação do Centro de Preparação de Mão de Obra Rural

Programa

070 - CIÊNCIA, TECNOLOGIA E INOVAÇÃO

Detalhamento dos Valores do Programa

Esfera	Valor 2012	Valor 2013-2015
FISCAL / SEGURIDADE SOCIAL	79.179.033,66	248.255.479,92
DESPESAS CORRENTES	65.400.725,18	207.163.259,89
DESPESAS DE CAPITAL	13.778.308,48	41.092.220,03
Valor Geral	79.179.033,66	248.255.479,92
	327.434.513,58	

Objetivo

001 - Realizar ações de difusão e popularização da Ciência, Tecnologia, Inovação, Educação Superior e Profissional, visando despertar o interesse da população para temas nesse âmbito.

Metas

01294 - Produzir e distribuir 20 mil exemplares de revista ao ano.

01295 - Produzir e veicular 82 programas telejornalísticos.

01296 - Realizar 73 eventos para difusão, popularização e interiorização da Ciência, Tecnologia, Inovação, Educação Superior e Profissional.

01686 - Desenvolver 3 projetos voltados à divulgação e popularização da Ciência no Estado do Ceará.

Iniciativas

01973 - Criação da Revista Ceará Ciência

01974 - Criação do Programa Ceará Ciência na TV

01975 - Apoio e realização de eventos de Ciência, Tecnologia, Inovação, Educação Superior e Profissional

01976 - Implantação de 2 estações de ciências , sendo 1 em Sobral e 1 no Crato

01977 - Implantação do Programa Ciência para Todos os Cearenses

002 - Promover a qualificação em Ciências e a valorização do conhecimento científico, visando estimular o interesse da população pela pesquisa.

Metas

00493 - Formar 990 multiplicadores na área de Ciências.

01319 - Realizar 8 concursos de experiências científicas.

Iniciativas

02021 - Realização de oficinas de Ciências

02022 - Realização de concursos de experiências científicas

003 - Realizar ações de transferência de tecnologia para a melhoria de processos e produtos, visando assegurar competitividade.

Metas

00502 - Formar 20 micro e pequenas empresas de base tecnológica em incubadoras associadas a instituições tecnológicas.

00503 - Apoiar 16 registros de patentes de propriedade intelectual.

00504 - Realizar 4 pesquisas nas áreas de alimentos, química e materiais.

Iniciativas

00734 - Modernização e reestruturação da Incubadora PARTEC/NUTEC

00736 - Ampliação e modernização do Núcleo de Inovação Tecnológica (NIT/NUTEC)

02601 - Realização de projetos de pesquisa

004 - Desenvolver ações de extensão tecnológica em micro, pequenas e médias empresas, visando a difusão e absorção de novas tecnologias.

Metas

00505 - Assistir 600 micro, pequenas e médias empresas nos diversos segmentos da atividade econômica através do Projeto de Extensão Industrial Exportadora -PEIEX.

00506 - Atender 240 micro, pequenas e médias empresas, nos segmentos da agroindústria, química, têxtil, confecção e calçados, através da Rede de Extensão Tecnológica (SIBRATEC-CE).

Iniciativas

02602 - Apoio à transferência tecnológica

03221 - Assistência tecnológica e tecnogerencial para micro, pequenas e médias empresas

005 - Ampliar a prestação de serviços às empresas do Estado, visando atender demandas tecnológicas específicas.

Metas

00508 - Ampliar para 199.407 o número de serviços tecnológicos prestados, com aumento de 5% ao ano.

Iniciativas

00747 - Participação em eventos

02604 - Apoio à transferência tecnológica

02605 - Modernização da infraestrutura dos laboratórios de inspeção e segurança veicular, materiais de construção civil, rochas ornamentais, automação, química, alimentos e medidas elétricas

03090 - Modernização dos Laboratórios através de bens e serviços de TI

006 - Apoiar a produção científica dos pesquisadores atuantes no Estado do Ceará, visando elevar a participação científica cearense no contexto nacional.

Metas

00631 - Aumentar em 30% a participação do Estado do Ceará no total de publicações científicas nacionais, elevando-a de 2,7% para 3,5%.

Iniciativas

00892 - Apoio a projetos de estudos e pesquisas

007 - Promover a atração e fixação de doutores pesquisadores nas Instituições Públicas de Educação Superior do Estado do Ceará.

Metas

00634 - Aumentar em 40% o número de doutores pesquisadores atuantes nas Instituições Públicas de Educação Superior do Estado do Ceará.

Iniciativas

00901 - Apoio a programas para atração e fixação de doutores pesquisadores no Estado do Ceará

008 - Apoiar as Instituições atuantes no desenvolvimento da Ciência, Inovação e Tecnologia, visando a constituição de infraestrutura voltada à Pesquisa Científica e a Inovação Tecnológica do Estado.

Metas

00673 - Apoiar 426 projetos de pesquisa, inovação e modernização de infraestrutura voltada à Pesquisa Científica e a Inovação Tecnológica do Estado.

01820 - Apoiar 20 projetos de Pesquisas e Inovação Tecnológica.

01821 - Concessão de 300 bolsas ao ano nos programas apoiados pela FUNCAP.

Iniciativas

00950 - Consolidação da infraestrutura física e de equipamento do Instituto de Pesquisa, Desenvolvimento e Inovação do Ceará

01008 - Apoio a projetos da Rede de Núcleos de Inovação Tecnológica (RedeNIT) do Estado do Ceará

01009 - Apoio a projetos da Rede de Incubadoras do Estado

01011 - Apoio à implantação do Pólo Tecnológico do Ceará

01013 - Apoio à implantação do Pólo Tecnológico de TI do Ceará

01014 - Apoio à implantação do Pólo Tecnológico de Saúde do Ceará

01017 - Suporte às ações finalísticas da FUNCAP

02256 - Apoio a programas de pesquisas para transferência de conhecimento científico em Institutos e Fundações do Estado do Ceará

02257 - Apoio aos programas de concessão de bolsas da FUNCAP

03131 - Apoio a projetos de modernização de Institutos e Fundações no Estado do Ceará

03132 - Apoio a projetos de inovação tecnológica

009 - Realizar ações integradas prioritárias para o desenvolvimento científico e tecnológico do Estado do Ceará.

Metas

00658 - Implementar o Plano de Ciência, Tecnologia e Inovação do Estado do Ceará.

00659 - Integrar as 4 redes de C&T&I.

Iniciativas

00970 - Apoio à criação do Parque Tecnológico do Ceará

02591 - Apoio ao fortalecimento do APL de Cerâmica, APL do Calcário e APL do Caju

02592 - Apoio ao fortalecimento da Cadeia Produtiva do Caju no Estado do Ceará

02593 - Apoio à consolidação da Rede de Núcleos de Inovação Tecnológica do Ceará

02594 - Apoio ao fortalecimento da Rede SIBRATEC no Estado do Ceará

02595 - Apoio à pesquisa voltada para a Biodiversidade do Semi-árido

02596 - Implantação de um Banco de Dados de Indicadores de Ciência e Tecnologia do Estado do Ceará

02597 - Apoio a ações de modernização tecnológica e/ou de ampliação da capacidade laboratorial das instituições que atuam na área de C&T&I, em particular das vinculadas à SECITECE

02598 - Capacitação de pessoas em elaboração de projetos para captação de recursos

02599 - Suporte às ações finalísticas da SECITECE

02600 - Implantação da Rede de C&T&I

010 - Fomentar a Inovação Tecnológica no âmbito das micro e pequenas empresas, visando assegurar competitividade.

Metas

00685 - Aumentar em 40% o número de micro e pequenas empresas apoiadas com fomento à pesquisa Científica e Inovação Tecnológica no Estado do Ceará.

Iniciativas

01041 - Apoio a ações de divulgação, visando ampliar o ciclo de interiorização dos projetos apoiados pela FUNCAP

01042 - Apoio a projetos de P&D&I para micro e pequenas empresas no Estado

01043 - Apoio à capacitação nas micro e pequenas empresas no Estado do Ceará

011 - Apoiar a participação de doutores pesquisadores e a internalização de P&D&I nas empresas de médio e grande porte no Estado do Ceará.

Metas

00686 - Apoiar a implantação de 5 Núcleos de P&D&I nas empresas de médio e grande porte do Estado do Ceará.

Iniciativas

01046 - Fomento a projetos, com participação de doutores pesquisadores, direcionados à implantação de Núcleos de P&D&I nas empresas de médio e grande porte no Estado do Ceará

012 - Apoiar a realização de pesquisa nas áreas de Saúde, Segurança e Erradicação da Pobreza Extrema, visando ampliar a contribuição da inovação tecnológica às políticas públicas.

Metas

00687 - Ampliar em 40% o número de projetos de pesquisa de inovação social apoiados.

Iniciativas

01047 - Apoio a projetos de pesquisa nas áreas de Saúde, Segurança e Erradicação da Pobreza Extrema

013 - Apoiar o desenvolvimento de projetos de Inclusão Digital no Estado, buscando oferecer melhores condições de vida para a população.

Metas

00728 - Ampliar em 50% o número de Projetos de Inclusão Digital apoiados.

Iniciativas

01101 - Apoio à realização de cursos, palestras e seminários

01102 - Concessão de infraestrutura de equipamentos de TI

014 - Ampliar a oferta de oportunidades de formação em TI para jovens em atendimento às demandas do mercado de trabalho.

Metas

00729 - Aumentar em 40% a oferta de formação específica na área de TI.

Iniciativas

01105 - Conclusão da implantação da Universidade do Trabalho Digital - UTD

03253 - Manutenção da UTD

015 - Ampliar a atuação dos agentes digitais no atendimento de demandas locais na área de TI, como contribuição para o desenvolvimento socioeconômico dos municípios onde atuam.

Metas

00731 - Aumentar em 30% o número de demandas locais atendidas pelos agentes digitais.

Iniciativas

02590 - Ampliação e fortalecimento do Projeto Agentes Digitais

016 - Apoiar a infraestrutura de pesquisa voltada para a Inovação Tecnológica, buscando atender demandas em áreas estratégicas para o desenvolvimento do Estado.

Metas

01083 - Fortalecer a infraestrutura da Rede de Incubadora do Estado do Ceará.

01121 - Fortalecer a infraestrutura de 01 Instituto e/ou Fundação do Estado do Ceará.

01438 - Apoiar a implantação do Pólo Tecnológico no Ceará.

01439 - Apoiar a implantação do Pólo Tecnológico de TI no Ceará.

Iniciativas

01628 - Fomento a projetos para consolidação e ampliação da Rede de Incubadora do Estado

01721 - Apoio à projetos de modernização de 01 Instituição e/ou Fundação do Estado do Ceará

02200 - Fomento à implantação de novos Centros de Pesquisas e Desenvolvimento em Tecnologia no Ceará

02201 - Fomento de ações para implantação do Pólo Tecnológico de TI no Ceará

017 - Fomentar a pesquisa científica e a inovação tecnológica nas micro e pequenas empresas, como forma de assegurar competitividade.

Metas

01091 - Atender 200 micro e pequenas empresas do Estado do Ceará com fomento à pesquisa científica e inovação tecnológica.

03052 - Atender 20 médias e grandes empresas do Estado do Ceará, como forma de assegurar a competitividade.

Iniciativas

01631 - Apoio a ações de divulgação, visando ampliar o ciclo de interiorização dos projetos apoiados pelo FIT

01632 - Apoio a projetos de P&D&I em empresas do Estado.

01640 - Apoio à capacitação em empresas do Estado do Ceará

018 - Ampliar a participação de doutores pesquisadores em empresas de médio e grande porte do Estado do Ceará, de modo a promover a internalização de ações de Pesquisa, Desenvolvimento e Inovação - P&D&I.

Metas

01092 - Apoiar a implantação de 05 projetos de núcleos de P&D&I em empresas, com a participação de doutores pesquisadores.

Iniciativas

01655 - Apoio a projetos de implantação de Núcleos de P&D&I em empresas, com a participação de doutores pesquisadores.

019 - Disseminar a cultura da Inovação e Propriedade Intelectual, por meio da Rede NIT, no âmbito da UECE, visando contribuir para o desenvolvimento sustentável do Estado.

Metas

01260 - Aumentar de 20 para 77 (40% ao ano) o número de proteções (patentes, softwares, etc) da UECE.

01261 - Promover 48 eventos de porte nacional e internacional, destinados à popularização da Ciência, Tecnologia e Inovação.

01262 - Ampliar em 50% ao ano (de 4 para 18) o número de projetos captados para pesquisa e desenvolvimento tecnológico.

Iniciativas

01928 - Apoio, realização e participação em eventos voltados para a temática da inovação, empreendedorismo, propriedade intelectual e transferência tecnológica

01930 - Ampliação do número de Editais de Licenciamento na UECE

01931 - Formação e capacitação de pessoal do NIT/UECE nas áreas de transferência de inovação, tecnologia e propriedade intelectual, no Brasil e no exterior

01932 - Difusão do uso do Portal da REDENIT/CE para intermediação de relacionamento entre empresas e pesquisadores, com mediação do NIT/UECE

01938 - Apoio à produção de bioprodutos à base do diluente água de coco em pó (ACP)

01939 - Produção e transferência in vitro para o mercado de embriões de bovinos e pequenos ruminantes

020 - Consolidar a Rede de Núcleos de Inovação Tecnológica do Estado do Ceará - REDENIT-CE, buscando integrar as empresas cearenses no ambiente da inovação.

Metas

01263 - Ampliar de 4 para 12 o número de Núcleos de Inovação Tecnológica de órgãos públicos estaduais.

01264 - Formar uma carteira de Proteção de Propriedade Intelectual para transferência de novas tecnologias para o mercado.

01266 - Apoiar 30 propostas de pesquisadores da UECE por ano intermediadas pelo Portal da REDENIT/CE.

Iniciativas

04842 - Implantação e estruturação de novos NITs em órgãos públicos estaduais

04843 - Realização de estudos e avaliações

04844 - Divulgação das ações da REDENIT-CE e das ferramentas à disposição de pesquisadores, instituições e empresas privadas

04923 - Apoio ao desenvolvimento de pesquisas em novas tecnologias

021 - Apoiar o desenvolvimento de projetos de incubação de empresas na UECE, em todas as suas fases, pré-incubação, incubação e graduação, visando contribuir para a competitividade das empresas cearenses.

Metas

01267 - Integrar 20 empresas dos setores tecnológico e social no processo de incubação.

01268 - Captar 5 projetos ao ano para empresas incubadas através dos diversos editais de fomento.

Iniciativas

04845 - Implementação e consolidação da Incubadora de Empresas da UECE - INCUBAUECE

022 - Realizar e difundir estudos meteorológicos e geoambientais voltados para o uso racional e sustentável dos recursos naturais.

Metas

01678 - Elaborar e disponibilizar 06 estudos nas áreas de clima, água e meio ambiente.

Iniciativas

02577 - Desenvolvimento de estudos nas áreas de meteorologia, recursos hídricos e recursos ambientais

02578 - Implantação e modernização de estruturas laboratoriais da FUNCEME

023 - Disseminar a Cultura da Inovação e Propriedade Intelectual, como contribuição ao desenvolvimento sustentável do Estado.

Metas

01814 - Ampliar em 10% o número de projetos que criem, estimulem e facilitem o desenvolvimento da Inovação Tecnológica.

01816 - Aumentar em 100% o número de projetos apoiados voltados para a criação de patentes.

01817 - Revitalizar os Institutos da URCA.

Iniciativas

03113 - Apoio a atividades voltadas para geoconservação, educação ambiental e geoturismo

03114 - Realização de projetos de geoprodutos e alternativas de desenvolvimento local

03115 - Apoio à identificação de empresas da região caririense com potencial inovador pelas Empresas Júnior dos cursos de Economia e Engenharia de Produção

03116 - Implantação de incubadora de empresas (Núcleo de empreendedorismo)

03117 - Reestruturação do Instituto Ecológico Cultural Prof. Antônio Martins Filho - IEC, Instituto de Pesquisa e Estudos Socioculturais José Marrocos - IPESC, Instituto Tecnológico do Cariri - ITEC e da Lira Nordestina

04922 - Apoio, realização e participação em eventos voltados para a temática da inovação, empreendedorismo, propriedade intelectual e transferência tecnológica

Programa

079 - MONITORAMENTO HIDROAMBIENTAL DO ESTADO DO CEARÁ

Detalhamento dos Valores do Programa

Esfera	Valor 2012	Valor 2013-2015
FISCAL / SEGURIDADE SOCIAL	2.311.159,54	6.973.257,90
DESPESAS CORRENTES	1.710.631,83	5.329.535,35
DESPESAS DE CAPITAL	600.527,71	1.643.722,55
Valor Geral	2.311.159,54	6.973.257,90
	9.284.417,44	

Objetivo

001 - Realizar o monitoramento hidrometeorológico do Estado do Ceará, visando subsidiar a previsão de tempo e clima.

Metas

00882 - Gerar e disponibilizar 01 relatório diário das chuvas e 01 boletim diário de monitoramento meteorológico a partir das estações automáticas e imagens de satélite.

00883 - Gerar e disponibilizar 02 boletins diários de monitoramento dos sistemas meteorológicos a partir da Rede de Radars.

01675 - Emitir 02 boletins de previsão diária de tempo para o Ceará e 01 boletim climático mensal para o Estado do Ceará e para o Nordeste.

Iniciativas

02842 - Estruturação do sistema de previsão de tempo e clima

02843 - Operacionalização e modernização da Rede de Radars

02844 - Promoção e participação em eventos nas temáticas clima, água e meio ambiente

02845 - Publicação e divulgação de trabalhos técnicos e científicos

02846 - Ampliação e operacionalização da rede de monitoramento hidroagrometeorológico do Estado do Ceará

002 - Realizar o monitoramento geoambiental do Estado do Ceará e do Nordeste brasileiro, visando subsidiar a tomada de decisão e a formulação de políticas públicas.

Metas

00970 - Gerar e disponibilizar 06 mapas temáticos para o Estado do Ceará e Nordeste brasileiro.

Iniciativas

02847 - Elaboração do mapeamento hidroambiental do Ceará

02848 - Realização do monitoramento das águas superficiais e subterrâneas

003 - Implantar sistemas de acesso a dados e informações da rede de monitoramento hidroambiental, visando subsidiar a realização de estudos e projetos.

Metas

01676 - Estruturar 03 bases de dados hidroambientais do Estado, integrando informações de redes de monitoramento de outras instituições (municipais, estaduais e federais).

01677 - Desenvolver 05 sistemas de divulgação de dados e geração de informações a partir do monitoramento em tempo real.

Iniciativas

02850 - Elaboração e implantação de metodologias de controle de qualidade, consistência e classificação dos dados hidroambientais

02851 - Estruturação da Base de Dados da FUNCEME

02852 - Elaboração de sistema para emissão de alertas de detecção de focos de calor e de ocorrência de eventos meteorológicos extremos



CULTURA



CULTURA

A Política Cultural do Governo do Estado do Ceará está alicerçada num conjunto de diretrizes estabelecidas para a gestão 2012-2015. No contexto dessa Política, destaca-se que o direito à cidadania cultural inclui, além do direito à igualdade de tratamento e acesso, o direito ao exercício da inovação, da diferença e do experimentalismo.

Sob essa óptica, na elaboração e execução das políticas públicas de cultura, é assegurado o respeito à liberdade de criação artística e científica dos indivíduos e instituições e à diversidade cultural das classes sociais, comunidades e regiões do País.

Na fase da execução das políticas de cultura, o poder público tem o dever constitucional de assegurar a mais ampla participação popular, devendo o Estado funcionar basicamente como suporte logístico, de modo a oferecer a infraestrutura material e os recursos financeiros para que os artistas, grupos e instituições da sociedade possam realizar as atividades de criação cultural.

Como Estado Democrático de Direito, o Poder Estatal obriga-se a formular políticas públicas de cultura que tenham como destinatário fundamental o próprio povo brasileiro. Isto está expresso com absoluta clareza no Artigo 215 da Constituição federal: “O Estado garantirá a todos o pleno exercício dos direitos culturais e acesso às fontes da cultura nacional...”.

Assim sendo, a política Cultural do Estado do Ceará, no último quadriênio, foi direcionada para o fomento à cultura e inclusão socioeconômica, visando à consolidação da cidadania cultural do povo cearense em todo seu espaço territorial. Para tanto, o Governo munuiu-se de instrumentos legais, definindo como suas principais atribuições institucionais o planejamento, a normatização, a coordenação, a execução e a avaliação da política cultural do Estado. Com base nesses instrumentos, priorizou-se a execução da política de amparo à cultura, à promoção, documentação e difusão das atividades artísticas e culturais, à defesa do patrimônio histórico, arqueológico, paisagístico, artístico e documental, bem como o incentivo e estímulo à pesquisa em artes e cultura, dentre outras linhas de atuação.

No período compreendido entre os anos de 2008-2010, a política cultural estadual, executada pela Secretaria da Cultura do Estado do Ceará, buscou estar em sintonia com as políticas públicas das esferas federal e municipal, procurando ver as prioridades, ampliar as oportunidades e os serviços culturais junto à população em geral, notadamente ao realizar, ao longo do período, em todas as macrorregiões, o seu Plano Plurianual Participativo.

Para a execução de suas ações no período ora mencionado, foi orçado um valor acumulado da ordem de R\$ 223 milhões e empenhados R\$ 170 milhões, o que representa uma execução de 76%. Se contabilizado o orçamento do ano de 2011, a quantia orçada totaliza R\$ 303 milhões, direcionada para fomentar a inclusão socioeconômica e a consolidação da cidadania cultural do povo cearense em todo o seu espaço territorial.



Gráfico – Evolução do Orçamento 2008-2011

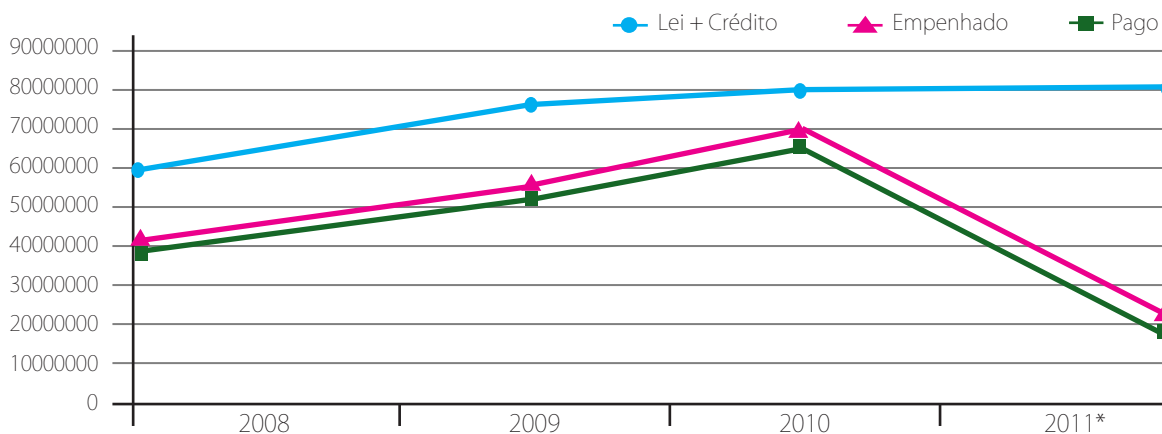

Fonte: Sistema Integrado de Contabilidade - SIC – www.seplan.ce.gov.br / Execução Orçamentária
Elaboração: ADINS/ SECULT.

Nota 01: Os valores referentes à fonte Tesouro da SECULT compreendem: A Fonte 00 - Recursos Ordinários, Fonte 01 – FPE e Fonte 10 – Recursos do FECOP.

Nota 02: (*) Empenhado e Pago 2011 - analisado até o mês de julho do corrente.

Na fase de execução, a política cultural procura alinhar o seu planejamento com os objetivos governamentais, servindo como instrumento estratégico para a conquista, manutenção e expansão dos resultados positivos buscados no campo socioeconômico e cultural. A organização de seus programas e ações regionalizadas demonstra a sua transversalidade nos três eixos do Plano de Governo, a saber: *Sociedade Justa e Solidária; Economia para uma Vida Melhor e Gestão Ética, Eficiente e Participativa.*

Com todos os indicadores de resultados setoriais demonstrando evolução no triênio 2008-2010, a política cultural implementada por intermédio da execução dos Programas Memória Cultural, Biblioteca Cidadã e Incentivo às Artes e Culturas do Ceará alcançou os resultados estratégicos de Governo preconizados para uma sociedade com acesso aos bens culturais e esportivos.

No *eixo Sociedade Justa e Solidária*, o indicador de resultado "Número de Pessoas com Acesso a Bens e Serviços Culturais" passou de 2,7 milhões em 2008 para 6,7 milhões em 2010, apresentando um incremento da ordem de 148%. No *eixo Economia para uma Vida Melhor*, o indicador de resultados "Entidades Culturais e Profissionais de Cultura Apoiadas", em igual espaço de tempo, evoluiu de 278 para 681 na quantidade de entidades amparadas, e de 458 para 3,9 mil no número de profissionais de cultura apoiados, demonstrando uma variação para mais de 145% e 759% respectivamente. O acréscimo verificado no indicador de "Pessoas Assistidas em Ação de Formação Cultural" foi da ordem de 96%, tendo o mesmo passado de 16,3 mil em 2008 para 32 mil em 2010.

Os incrementos registrados resultam de investimentos realizados ao longo de toda a gestão governamental na modernização dos diversos equipamentos culturais vinculados à instituição, bem como no implemento da importante Política do Livro e de Acervos, que se soma à dinâmica dos eventos culturais executados e apoiados em um contínuum pela Secretaria da Cultura, como festivais, bienais e feiras, dentre outros, e também ao cumprimento das atividades e abrangentes programações mensais do Centro Dragão do Mar de Arte e Cultura, Centro Cultural Bom Jardim, Escola de Artes e Ofícios, Theatro José de Alencar, Biblioteca Pública Governador Menezes Pimen-



tel, Museu do Estado do Ceará, Arquivo Público do Estado do Ceará e dos demais equipamentos culturais.

Os resultados colhidos demonstram, de alguma forma, a eficiência e a eficácia da política cultural desenvolvida. Ainda assim, a gestão, persistindo na busca de maior articulação entre níveis de governo e entre agentes sociais, econômicos e culturais, firmou e estendeu, ao longo da caminhada, parcerias com municípios, empresas públicas e privadas e organizações sociais; estabeleceu e expandiu também redes de ações, notadamente com o Ministério da Cultura, beneficiando um universo populacional considerável no campo do direito de expressão e do conhecimento. Na execução de sua política cultural consciente e cidadã, ampliou e consolidou as relações de intercâmbio cultural no âmbito nacional e no campo internacional, contando com o trabalho de profissionais das diversas áreas das cadeias produtivas da cultura.

A atual gestão de governo tem como grande desafio o fortalecimento da articulação com a sociedade Civil, a fim de promover, de forma participativa, a construção e a consolidação de uma política cultural de resgate, bem como o fortalecimento da cultura cearense, de modo a garantir a universalização do acesso e a valorização do nosso patrimônio. Para isso, é imperativo, nas ações da política cultural, o fortalecimento dos espaços legítimos para o debate cultural, reconhecidamente o Conselho Estadual de Cultura e os Fóruns Regionais de Cultura e Linguagem. Configura-se também como desafio, a adequação às exigências para adesão ao Sistema Nacional de Cultura, por meio do Sistema Estadual de Cultura e da efetivação do Plano Estadual de Cultura.

Entre as propostas estratégicas para execução da política cultural estão três projetos inovadores: a implantação da Pinacoteca do Ceará, que terá como finalidade guardar adequadamente o acervo de mais de 3 mil obras pertencentes ao Estado, bem como o que vier a ser adquirido; a implantação de uma política estadual de arquivos e gestão documental, por meio do Sistema Estadual de Documentação e Arquivos do Ceará, envolvendo articulação com os Poderes Executivo e Legislativo dos 184 municípios do Estado; e a implantação dos Centros Regionais de Arte e Cultura, a fim de promover a difusão e a formação cultural em todo o Estado. A SECULT deverá, também, coordenar e gerenciar o Sistema Estadual de Cultura – SEC, com posterior acompanhamento, implementação e monitoramento das informações e dos indicadores estabelecidos no Plano Estadual de Cultura – PEC.

O Programa de Incentivo às Artes e Culturas Regionais do Ceará deverá fortalecer mecanismos e instrumentos a gestão, criação, produção e circulação de produtos e serviços culturais; estimular a mobilização de parcerias público-privadas por meio de redes e sistemas; promover a reestruturação produtiva e organizacional do setor cultural por meio de atividades de formação, assessoria e monitoramento de projetos culturais, democratizando e ampliando o acesso aos recursos para cultura de forma regionalizada, garantido por editais de seleção pública; viabilizar a organização de banco de dados de informações e indicadores culturais que possibilitem o planejamento estratégico das ações a serem realizadas; promover a formação de gestores, artistas, produtores, técnicos, investidores e consumidores de produtos e serviços culturais por meio de campanhas, premiações e oferta destes; e desenvolver instrumentos de participação popular na elaboração, acompanhamento, avaliação e monitoramento das políticas públicas culturais.



No intuito de promover o fortalecimento da mobilização e da articulação com a sociedade civil, serão realizados Fóruns Regionais de Cultura e Fóruns de Linguagens, e a mobilização e interlocução do Conselho Estadual de Cultura e dos Sistemas Municipais de Cultura – SMC. A democratização do acesso às políticas culturais, no entanto, pressupõe o fortalecimento dos editais e a regionalização das ações estruturantes da cultura.

A SECULT pretende implantar o Centro de Gravura do Ceará, na casa em que nasceu o Marechal Humberto de Alencar Castello Branco, localizada no centro da cidade de Fortaleza, bem como a Cordelteca do Ceará, a ser criada na Casa de Juvenal Galeno, e o Memorial Cego Aderaldo, na cidade de Quixadá.

A revitalização da programação cultural da Casa de Juvenal Galeno será de grande importância para a cultura popular em Fortaleza, por contribuir para a difusão da literatura de Cordel e da xilogravura com oficinas e mostras e, especialmente, por meio da cantoria de repente na Noite das Violas, tradicional da Casa.

A Secretaria da Cultura também pretende realizar a ampliação de seu suporte logístico e de seu quadro funcional, de modo a fortalecer sua estrutura.

No que se refere ao fortalecimento do Sistema Estadual de Cultura – SEC, atuar-se-á no sentido de realizar adesão ao Sistema Nacional de Cultura, articulando e apoiando os 184 Sistemas Municipais de Cultura e seus respectivos Planos Culturais Municipais, bem como de modo a conceber o Plano Estadual de Cultura – PEC, realizando a implantação do Sistema Estadual de Informações e Indicadores Culturais - SEIIC, a ser normatizado após revisão à luz da legislação cultural estadual.

O Programa de Incentivo à Leitura e ao Conhecimento tratará da aquisição e catalogação de acervos para bibliotecas públicas, como também da implantação, recuperação e modernização setorial de bibliotecas públicas estaduais, regionais e municipais, dos agentes de leitura, da edição e difusão de livros e, por fim, da promoção de eventos a difusão do livro e da leitura.

O grande desafio nessa temática é garantir o apoio à edição de obras de autores cearenses e outros, atuando na publicação, via edital público, de livros de ordens diversas, tais como teses de doutorado e dissertações de mestrado de diversas áreas das ciências sociais e humanas (História, Sociologia, Literatura), dentre outros produzidos no âmbito das universidades cearenses de renome como a Universidade Estadual do Ceará - UECE, Universidade Federal do Ceará - UFC e Universidade de Fortaleza - UNIFOR, que possuam cursos de pós-graduação reconhecidos pelo MEC, bem pontuados pela CAPES e que tratem de assuntos referentes à área cultural de nosso Estado. A proposta de ação executiva é o estabelecimento de parcerias com universidades de elevados conceitos e requisitos técnicos para seleção e publicação de projetos.

No que se refere aos “agentes de leitura”, que promovem a democratização do acesso ao livro e à leitura nos distritos do interior do Estado do Ceará por meio de empréstimo de livros, rodas de leitura, dentre outras ações, pretende-se firmar parcerias com as universidades federais e estaduais do Ceará para elaboração e implementação do projeto de seleção e capacitação desses agentes.



Com relação ao acervo bibliográfico, pretende-se fazer a atualização do conjunto de obras da Biblioteca Pública Governador Menezes Pimentel – BPGMP e das demais bibliotecas que compõem o Sistema Estadual de Bibliotecas Públicas, objetivando dar continuidade à disseminação da informação, da cultura, da educação e do lazer de todo o público usuário.

A SECULT, no sentido de promover a consolidação do sistema estadual de bibliotecas públicas, atua de modo a realizar a sistematização do acervo (catalogação, indexação e higienização) enviado às bibliotecas públicas que compõem o Sistema Estadual de Bibliotecas Públicas do Ceará, e ofertará cursos para os profissionais bibliotecários.

No que se refere à Biblioteca Pública Governador Menezes Pimentel, a SECULT pretende garantir a execução de sua programação cultural, incluindo a realização de eventos, de modo a dinamizar esse equipamento cultural e reafirmá-lo como polo irradiador de cultura, lazer e educação.

No intuito de promover a extensão da Biblioteca Pública Governador Menezes Pimentel e garantir o acesso ao livro nos diversos municípios do Estado do Ceará e em escolas, organizações não governamentais - ONG's, ABC's, centros comunitários e culturais, abrigos, orfanatos e asilos da cidade de Fortaleza, serão fortalecidas as ações da biblioteca volante mediante a aquisição de dois ônibus.

Na edição da “Coleção Nossa Cultura – Ceará - Editar”, o desafio é reeditar e distribuir obras literárias e científicas, tanto inéditas quanto reedições de obras esgotadas e raras.

A SECULT pretende realizar a “X Bienal Internacional do Livro do Ceará”, que é um evento com intensa programação literária e cultural.

O Programa Memória Cultural trata do gerenciamento e da execução das atividades de conhecimento, resgate, proteção, preservação, recuperação e divulgação do patrimônio histórico e cultural do Estado, suas manifestações de caráter material e imaterial, como também da promoção de ações educacionais com vistas à conscientização e ao engajamento da comunidade cearense na valorização de sua identidade cultural, em consonância com a política cultural da SECULT.

Dentre seus grandes desafios, destaca-se a preservação do patrimônio histórico, uma questão que demanda um trabalho de mobilização da sociedade por conta da especial intervenção do Estado na coisa particular. Necessário se faz que os gestores se tornem mais presentes nos fóruns de cultura, socializando o conhecimento técnico sobre o processo de tombamento referente ao patrimônio material e sobre o processo de registro do patrimônio imaterial. Como principal proposta está a de se realizar o lançamento do edital de registro dos bens de natureza imaterial, com fundamento na Lei 13.427 – D.O.E de 31/12/2003, que institui as formas de registro de bens culturais de natureza imaterial ou intangível.

Atualmente, existem 38 bens materiais tombados pelo Estado, compreendendo residências, igrejas, teatros, praças e estações ferroviárias, dentre outros equipamentos. No campo dos recursos humanos, o efetivo atual de técnicos é igual ao de 20 anos atrás, quando só existiam registros de 22 bens tombados. A ampliação dos recursos para a restauração desses bens e o aumento do nú-



mero de técnicos são desafios a serem superados, pois, dos vários bens tombados, boa parte é de propriedade do Governo do Estado ou está sendo usada por este, e consiste em equipamentos que precisam ser restaurados e fiscalizados sistematicamente.

É importante ressaltar também a proposta de reedição do Catálogo dos Bens Tombados, livro fundamental para pesquisas e consultas sobre o patrimônio edificado tombado no Ceará, que se encontra desatualizado, haja vista que foi editado no ano de 2005.

Por fim, destaca-se que a Secretaria da Cultura do Estado do Ceará desenvolverá um programa durante todo o período da nova gestão e do novo Plano Plurianual um importante papel impulsor de suas ações, realizando investimentos nas mais diversas áreas e setores do conhecimento cultural, de forma a ensinar às cadeias produtivas e ao povo cearense em geral o acesso aos bens e informações culturais dos serviços ofertados, de modo a produzir o desenvolvimento cultural no Estado do Ceará, preconizado na sua missão setorial.

Área Temática

CULTURA

Resultado Estratégico Setorial

Ampliação do acesso aos bens e serviços culturais

Indicador	Unidade	Referência	
		Ano	Valor
Pessoas com acesso a bens e serviços culturais	número	2010	6.704.107,00
Percentual de municípios beneficiados com equipamentos culturais disponibilizados	percentual	2010	44,57

Expansão da economia da cultura

Indicador	Unidade	Referência	
		Ano	Valor
Pessoas assistidas com ações de formação cultural	número	2010	38.789,00
Profissionais da cultura apoiados	número	2010	2.421,00
Entidades da cultura apoiadas	número	2010	681,00

* Dados ainda não apurados ou inexistentes para o ano de referência.

Programa

500 - GESTÃO E MANUTENÇÃO DA SECULT

Detalhamento dos Valores do Programa

Esfera	Valor 2012	Valor 2013-2015
FISCAL / SEGURIDADE SOCIAL	8.825.555,00	26.783.339,00
DESPESAS DE CAPITAL	250.000,00	1.311.430,00
DESPESAS CORRENTES	8.575.555,00	25.471.909,00
Valor Geral	8.825.555,00	26.783.339,00
	35.608.894,00	

Objetivo

001 - Garantir a plena manutenção e gestão da Secretaria da Cultura do Estado.

Iniciativas

00001 - Ampliação e modernização da infraestrutura e desenvolvimento institucional da SECULT

00002 - Manutenção e funcionamento da SECULT

00003 - Manutenção e custeio de bens e serviços de Tecnologia da Informação da SECULT

00004 - Desenvolvimento e Capacitação de servidores da SECULT

Programa

006 - MEMÓRIA CULTURAL

Detalhamento dos Valores do Programa

Esfera	Valor 2012	Valor 2013-2015
FISCAL / SEGURIDADE SOCIAL	5.821.542,00	13.764.057,00
DESPESAS CORRENTES	814.560,00	3.010.185,00
DESPESAS DE CAPITAL	5.006.982,00	10.753.872,00
Valor Geral	5.821.542,00	13.764.057,00
	19.585.599,00	

Objetivo

001 - Adquirir e preservar bens de relevância cultural, visando a preservação da memória material e imaterial que compõem o Patrimônio Cultural do Estado.

Metas

00002 - Adquirir 12 acervos de relevância histórica e cultural.

00006 - Preservar 60 acervos de relevância histórica e cultural.

00007 - Selecionar e apoiar, por meio do lançamento de edital, 40 projetos na área de preservação do patrimônio.

00043 - Adquirir 5 prédios de interesse histórico e cultural do Estado.

00243 - Recuperar 12 prédios históricos nas macrorregiões do Estado.

00509 - Selecionar, reconhecer e apoiar, por ano, 60 Mestres da Cultura Tradicional Popular até 2015.

00510 - Reconhecer e apoiar 08 projetos de 08 Grupos Tradicionais Populares, sendo 02 projetos por ano.

Iniciativas

00006 - Instalação do Laboratório de Recuperação de Documentos

00040 - Realização de pesquisa, registro e elaboração de textos para produção de publicações referentes ao patrimônio cultural

00043 - Reconhecimento, por meio do lançamento de edital, dos Tesouros Vivos da Cultura, e acompanhamento e registro das ações dos Mestres da Cultura

00754 - Aquisição, recuperação, restauração e tombamento de bens móveis e imóveis de interesse histórico e cultural do Estado

002 - Realizar ações socioeducativas na área do patrimônio para estudantes e gestores de escolas públicas de comunidades onde existam bens tombados, ou em processo de tombamento, com vistas à preservação do conjunto de bens patrimoniais.

Metas

00008 - Realizar 32 ações socioeducativas na área do patrimônio nas 08 macrorregiões do Estado sensibilizando 1.000 pessoas para preservação do patrimônio.

Iniciativas

00068 - Realização de seminários, campanhas, palestras e capacitação na área do patrimônio

003 - Implantar o Sistema Estadual de Documentação e Arquivos - SEDARQ, visando a criação de Arquivos Públicos Municipais, propondo dispositivos legais necessários ao aperfeiçoamento da Política Estadual de Arquivos e Gestão Documental.

Metas

00011 - Incentivar, assessorar e monitorar a implantação de 16 Arquivos Públicos.

00012 - Implantar uma unidade de gestão no Arquivo Público do Estado - APEC.

00057 - Realizar 04 estudos e diagnósticos dos acervos documentais existentes em cartórios, prefeituras, paróquias e particulares para criação de um banco de dados.

Iniciativas

00072 - Fortalecimento e Modernização do Sistema Estadual de Documentação e Arquivos - SEDARQ

004 - Fortalecer o Sistema Estadual de Museus, visando a ampliação das políticas públicas para o setor e a adequação das unidades museológicas do Estado às diretrizes do Estatuto dos Museus e do Plano Nacional de Museus.

Metas

00514 - Incentivar, assessorar e monitorar 96 museus no Estado do Ceará cadastrados no SEM/CE.

00515 - Realizar 04 assembléias e 02 Fóruns de Museus (bienio).

00516 - Realizar 20 cursos de capacitação na área de museus.

Iniciativas

00764 - Formação de profissionais na área de Museus

Programa

007 - INCENTIVO ÀS ARTES E CULTURAS REGIONAIS DO CEARÁ

Detalhamento dos Valores do Programa

Esfera	Valor 2012	Valor 2013-2015
FISCAL / SEGURIDADE SOCIAL	55.885.387,00	159.003.215,00
DESPESAS CORRENTES	48.391.387,00	144.725.065,00
DESPESAS DE CAPITAL	7.494.000,00	14.278.150,00
Valor Geral	55.885.387,00	159.003.215,00
	214.888.602,00	

Objetivo

001 - Criar o Sistema Estadual da Cultura, visando a adesão ao Sistema Nacional e o fortalecimento institucional das políticas públicas culturais com a participação efetiva da sociedade.

Metas

00556 - Revisar a legislação cultural do Estado do Ceará.

00558 - Elaborar e implantar a Lei do Plano Estadual da Cultura.

00561 - Criar e implantar o Sistema Estadual de Informações e Indicadores Culturais (SEIIC).

00562 - Realizar cursos, oficinas e seminários para os agentes públicos e privados envolvidos com a gestão cultural.

00563 - Incentivar a criação dos 184 Sistemas Municipais da Cultura (SMC) nas 08 macrorregiões, sendo um em cada município, com vistas à adesão ao Sistema Nacional da Cultura.

00564 - Apoiar as 14 Conferências Regionais nas macrorregiões administrativas.

00565 - Realizar a Conferência Estadual de Cultura em Fortaleza.

00680 - Participar da Conferência Nacional de Cultura.

Iniciativas

02888 - Implementação do Sistema Estadual da Cultura

002 - Consolidar os Sistemas Estaduais de Teatros, Bandas de Música e Centros Culturais, visando o fortalecimento institucional das políticas públicas culturais com a participação efetiva da sociedade.

Metas

00665 - Criar 2 Comissões de Coordenação para os Sistemas Estaduais de Teatros e Centros Culturais.

00666 - Realizar 32 Encontros do Sistema Estadual de Teatro.

00667 - Realizar 32 Encontros do Sistema Estadual de Centros Culturais.

00668 - Realizar 32 Encontros Regionais de Bandas de Música.

00669 - Ampliar em 200 títulos o Banco de Partituras Musicais da SECULT.

Iniciativas

02889 - Consolidar os Sistemas Estaduais de Teatros, Bandas de Música e Centros Culturais

003 - Ampliar o Projeto Formação em Arte e Cultura, visando a qualificação técnica de agentes públicos e privados nas diversas linguagens da cultura.

Metas

00638 - Realizar 20 cursos técnicos e 01 curso sequencial.

00639 - Realizar 16 seminários regionais.

00640 - Realizar e apoiar 06 pesquisas culturais nos 06 segmentos de linguagem (Artes Visuais, Artes Cênicas, Música, Audiovisual e Novas Mídias, Patrimônio Material e Imaterial e Literatura, Livro e Leitura).

00641 - Apoiar a realização de 400 cursos livres, nos seis segmentos de linguagem, nas 8 macrorregiões.

00642 - Realizar 8 cursos voltados para a formação de guias e agentes patrimoniais.

00649 - Realizar 04 intercâmbios (02 nacionais e 02 internacionais) e 12 residências culturais na área da cultura.

Iniciativas

01000 - Formação de artistas e gestores, e publicação de pesquisa na área da cultura

004 - Apoiar e acompanhar projetos culturais por meio de editais, como também projetos de demandas espontâneas de pessoas físicas e jurídicas, visando a democratização do acesso ao financiamento de projetos culturais, previsto pela Lei 13.811.

Metas

00635 - Lançar 32 editais de incentivo às artes no Estado do Ceará previstos pela Lei 13.811 do Sistema de Incentivo Estadual da Cultura - SIEC (8 ao ano) para todo o Estado.

00636 - Conceder 04 Prêmios Alberto Nepomuceno de Música e 04 Prêmios Chico Albuquerque de Fotografia para todo o Estado por meio de seleção pública.

00637 - Apoiar 300 projetos de demandas espontâneas nos diversos seguimentos culturais.

Iniciativas

00991 - Apoio e premiação a projetos por meio de editais e demandas espontâneas

005 - Desenvolver ações de capacitação, produção, pesquisa e difusão nas áreas de arte e cultura no âmbito da gestão do CDMAC, EAOTPS e do CCBJ.

Metas

00607 - Fortalece a gestão de 3 equipamentos de difusão cultural no âmbito do Estado.

Iniciativas

00854 - Manutenção e ampliação dos espaços de difusão das artes

00855 - Promoção de eventos culturais

00856 - Realização de cooperação técnica e intercâmbios no Brasil e exterior

00858 - Formação de recursos humanos em toda a cadeia produtiva da cultura (artes cênicas, artes visuais, música, audiovisual e novas mídias, literatura, livro e leitura, gastronomia, design e cultura popular)

006 - Estruturar a organização produtiva do setor cultural, visando promover a Política de Desenvolvimento das Cadeias Produtivas Culturais do Ceará.

Metas

00606 - Apoiar o mapeamento de 16 segmentos da cadeia produtiva da cultura e organizá-los em Arranjos Produtivos Locais (APL)

Iniciativas

00852 - Fortalecimento das cadeias produtivas locais no âmbito da cultura

007 - Fortalecer a Rede de Pontos de Cultura do Estado, visando a consolidação das ações do Programa Mais Cultura - Cultura Viva, do Ministério da Cultura com a parceria do Estado do Ceará.

Metas

- 00660 - Estruturar o Pontão da Cultura em Fortaleza para assessorar os 242 Pontos de Cultura.
- 00661 - Apoiar os 100 novos pontos selecionados no II Edital Pontos de Cultura do Estado do Ceará.
- 00662 - Realizar 80 ações de formação em gestão para a rede de Pontos de Cultura do Estado.

Iniciativas

- 00977 - Fortalecimento da Rede de Pontos de Cultura

008 - Apoiar os grupos musicais do Ceará por meio de cessão de instrumentos e acessórios musicais para ONGs, visando o fortalecimento do Sistema Estadual de Bandas de Música - SEBAM.

Metas

- 00576 - Adquirir 990 instrumentos e acessórios musicais.

Iniciativas

- 00831 - Cessão de instrumentos e acessórios a grupos musicais do Estado

009 - Divulgar a cultura cearense por meio da realização e apoio às ações culturais regionais, eventos do Calendário Cultural do Estado e aos intercâmbios nacionais e internacionais, visando o fomento, a difusão e a valorização das culturas regionais.

Metas

- 00571 - Realizar e apoiar 32 ações culturais regionais.
- 00572 - Realizar e apoiar 40 eventos do calendário cultural do Estado.
- 00573 - Realizar 192 concertos de bandas musicais no Estado (48 ao ano).
- 00574 - Realizar e apoiar 32 intercâmbios nacionais e internacionais.
- 00575 - Realizar 32 Festivais Regionais de Música por meio do Sistema de Bandas de Música.

Iniciativas

- 00829 - Realização, apoio e participação em eventos culturais regionais, nacionais e internacionais

010 - Implantar, modernizar, dinamizar e manter espaços, visando assegurar o acesso da população aos bens e serviços culturais produzidos e disponibilizados em equipamentos culturais modernos e adequados em todo o Estado do Ceará.

Metas

- 00568 - Modernizar e dinamizar 23 equipamentos culturais.
- 00570 - Implantar 08 equipamentos culturais nas macrorregiões.
- 01811 - Conceder 39 bolsas de pesquisa.

Iniciativas

- 00823 - Estruturação e manutenção dos equipamentos culturais
- 00825 - Implantação, modernização e dinamização de equipamentos culturais do Estado
- 00827 - Implantação da Pinacoteca do Estado

011 - Implementar uma Política de Circulação dos Projetos Culturais, visando fortalecer o intercâmbio de grupos artísticos das diversas linguagens em todo o Estado, democratizando e permitindo o acesso ao grande público.

Metas

- 00566 - Realizar 4 projetos de cultura itinerante no Ceará nos segmentos de linguagem (Música, Teatro, Dança, Circo, Artes Visuais, Patrimônio Material e Imaterial, Fotografia, Audiovisual, Humor e afins).
- 00567 - Realizar um programa anual de circulação de espetáculos nos teatros centenários: Theatro José de Alencar (Fortaleza), Teatro da Ribeira dos Icó (Icó), Teatro São João (Sobral) e Teatro Pedro II (Viçosa do Ceará).

Iniciativas

00821 - Realização da programação artística, e registro, através de documentário, das ações culturais regionais

012 - Conceder premiação anual, por meio de edital, às empresas públicas e privadas que investem no setor da cultura, visando promover seu reconhecimento público.

Metas

00577 - Premiar 80 empresas públicas e privadas em todo o Estado.

00578 - Realizar 04 eventos Selo de Responsabilidade Cultural.

Iniciativas

01007 - Realização do evento Selo de Responsabilidade Cultural e premiação de empresas e organizações que investem no setor da cultura no Ceará

Programa

008 - INCENTIVO À LEITURA E AO CONHECIMENTO

Detalhamento dos Valores do Programa

Esfera	Valor 2012	Valor 2013-2015
FISCAL / SEGURIDADE SOCIAL	4.029.407,00	12.865.853,00
DESPESAS CORRENTES	3.679.407,00	11.815.853,00
DESPESAS DE CAPITAL	350.000,00	1.050.000,00
Valor Geral	4.029.407,00	12.865.853,00
	16.895.260,00	

Objetivo

001 - Implantar, modernizar e dinamizar bibliotecas, visando a consolidação do Sistema Estadual de Bibliotecas Públicas do Ceará, o desenvolvimento do hábito da leitura e a excelência no atendimento aos usuários.

Metas

00003 - Adquirir 776.000 mil livros.

00004 - Capacitar 1.552 profissionais de bibliotecas públicas municipais.

00013 - Reformar 12 espaços físicos para sediar bibliotecas públicas.

00517 - Realizar 64 cursos de formação na área de biblioteca, sendo 2 cursos por ano em cada macrorregião.

Iniciativas

00016 - Aquisição e sistematização do acervo das Bibliotecas Públicas

00017 - Implantação, recuperação, modernização e dinamização de bibliotecas

002 - Expandir o atendimento da Biblioteca Volante, visando ampliar a democratização do acesso ao livro e à leitura.

Metas

00016 - Adquirir 02 ônibus adaptados para a Biblioteca Volante.

01810 - Realizar, anualmente, a programação cultural da Biblioteca Volante.

Iniciativas

00010 - Modernização e dinamização da Biblioteca Volante

003 - Realizar e participar de encontros, intercâmbios, grupos de trabalho, lançamentos, feiras e bienais nacionais e internacionais, visando a difusão do conhecimento no âmbito da leitura.

Metas

00017 - Realizar 16 feiras de livros, sendo 08 Feiras de Sebo e 08 Feiras Regionais.

00018 - Realizar a X e XI Bienais Internacionais do Livro e da Leitura.

00019 - Realizar 440 oficinas e atividades socioeducativas para 2.400 pessoas nas 2 bienais internacionais.

00518 - Participar de 04 eventos nacionais e 02 eventos internacionais.

00519 - Realizar, anualmente, a programação cultural da Biblioteca Pública Meneses Pimentel.

Iniciativas

00007 - Dinamização das atividades da Biblioteca Pública Governador Menezes Pimentel

00769 - Realização de eventos, bienais, cursos, oficinas, encontros, seminários, grupos de trabalho voltados para a difusão do conhecimento no âmbito da leitura

004 - Editar e reeditar livros, revistas, anais, catálogos, guias, relatórios e pesquisas, visando o fomento à criação literária e à valorização dos autores cearenses, com distribuição em todo o Estado do Ceará.

Metas

00523 - Editar e reeditar 220 títulos, sendo 30 na área de patrimônio.

00524 - Editar 200 títulos de partituras para bandas de música municipais.

00525 - Lançar 04 editais de apoio à edição de autores cearenses, sendo um edital por ano.

Iniciativas

00772 - Edição e difusão do livro e da leitura



DESENVOLVIMENTO SOCIAL E TRABALHO



DESENVOLVIMENTO SOCIAL E TRABALHO

O Plano Plurianual referente ao quadriênio 2012-2015 está voltado para viabilizar a concretização de uma gestão pública empreendedora, inovadora, ética e dirigida a resultados.

Considerando os dados do censo 2010, existem no Brasil 16.267.197 pessoas em situação de extrema pobreza. No Estado do Ceará, a população total é de 8.452.381 habitantes, sendo que, destes, 1.502.924 residem em domicílios com rendimentos mensais per capita igual ou inferior a R\$ 70,00. Esses dados demonstram que 17,8% da população cearense encontra-se em condição de grande pobreza, sendo 48,32% correspondente à população urbana e 51,68% à rural.

Apesar dos avanços significativos na implementação das políticas públicas coordenadas pela Secretaria do Trabalho e Desenvolvimento Social – STDS (trabalho, assistência social e segurança alimentar e nutricional), alguns desafios ainda persistem, notadamente quanto à efetivação da integração de ações intra e intersetorial para resultados mais qualitativos.

A STDS, com a missão de Desenvolver e coordenar as políticas do trabalho, assistência social e segurança alimentar, voltadas para a melhoria da qualidade de vida da população, sobretudo dos grupos socialmente vulnerabilizados”, executa políticas de forma articulada para assegurar a garantia de direitos e condições dignas de vida ao cidadão, em consonância com as diretrizes nacionais e estaduais, contribuindo para os resultados estratégicos de governo.

No que se refere à política da assistência social e implementação do Sistema Único da Assistência Social – SUAS, segundo a avaliação do Ministério do Desenvolvimento Social e Combate à Fome MDS, tendo como referência o Plano Decenal da Assistência Social, o Ceará foi classificado como o 3º Estado do Brasil e o 1º do Nordeste. Como pode ser constatado, o Ceará fortalece a rede de atendimento ao cidadão, culminando com a estruturação do Sistema Estadual de Assistência Social. No último quadriênio, houve um aumento de 41,2% nos Centros de Referência da Assistência Social – CRAS (2007: 247; 2010: 349), e, destes, 103 são cofinanciados pelo Governo do Estado. Quanto aos benefícios eventuais, estão sendo financiados 61 municípios. O PROARES II está possibilitando a implantação de 279 equipamentos sociais (CRAS, CEIs, bibliotecas, polos de convivência social, quadras de esportes e centro esportivos) em 62 municípios, com capacidade de atendimento a 143.551 famílias. Merece destaque ainda o redimensionamento do sistema socioeducativo, com a ampliação e a implantação de unidades de atendimento a adolescentes a que tiverem sido aplicadas medidas socioeducativas, de conformidade com os parâmetros arquitetônicos e pedagógicos definidos pelo SINASE; com as novas instalações do Abrigo Desembargador Olívio Câmara ADOC, que atende a crianças e adolescentes portadores de deficiência abandonados e em situação de violência doméstica e familiar; e por meio do Abrigo de Idosos, em fase de conclusão.

Quanto à política do trabalho, avançou-se na captação de recursos e na ampliação de parcerias, bem como na integração de ações com outras políticas públicas, tendo como referência as ações de Inclusão Socioprodutiva de Famílias Cadastradas no CadÚnico (projeto multissetorial). Merecem destaque a implantação de sete Centros de Inclusão e Tecnologia Social CITS em Fortaleza; a ampliação das ações de qualificação profissional de trabalhadores; e o aumento de recursos e metas



para atendimento à população juvenil.

A política de segurança alimentar e nutricional encontra-se em fase de estruturação no Estado, com marco normativo elaborado à luz das diretrizes nacionais, necessitando de agilização na ampliação e implementação das ações definidas. Em similar situação, encontram-se as ações dirigidas ao segmento LGBTT.

Assim, a STDS definiu, na elaboração deste PPA, quatro programas multissetoriais: Trabalho, Emprego e Renda; Assistência Social; Segurança Alimentar e Nutricional e Apoio à Diversidade Sexual/ Lésbicas, Gays, Bissexuais, Travestis e Transexuais - LGBTT, os quais serão desenvolvidos de forma integrada, com foco na intersetorialidade e na ampliação de parcerias com entidades públicas e privadas, de modo a contribuir para a redução do quadro de pobreza e para a melhoria das condições de vida da população.

A política de geração do trabalho, emprego e renda é executada pelo Sistema Público de Emprego e Renda SINE, em parceria com o Ministério do Trabalho e Emprego MTE. Esta política efetiva-se no desenvolvimento de vários projetos, tais como: Trabalho Competitivo Alcançando a Empregabilidade; Desenvolvimento e Gestão de Políticas de Juventude, Desenvolvimento do Artesanato, Empreendedorismo e Economia Solidária, buscando-se a ampliação e geração das oportunidades de ocupação, trabalho e renda. Destacam-se também outros serviços, como o atendimento do seguro desemprego, intermediação de mão de obra, qualificação social e profissional, emissão de carteira profissional e previdência social e a realização de estudos e pesquisas sobre o mercado de trabalho.

O Projeto Trabalho Competitivo Alcançando a Empregabilidade promove a inserção de trabalhadores no mercado de trabalho, mediante o *continuum* formação social e profissional, a exemplo do projeto Criando Oportunidade e dos Planos Setoriais de Qualificação – PlanSeQs da indústria da Construção Civil e do Turismo.

O projeto Gestão de Políticas de Juventude, segmento populacional priorizado pela atual gestão governamental, é executado de forma articulada com as demais ações de Governo, contribuindo para a inserção dos jovens cearenses no mercado de trabalho, por meio da qualificação social e profissional, com a ampliação dos projetos Primeiro Passo e Jovem Aprendiz em Serviço.

Ainda no âmbito do Trabalho, Emprego e Renda, são desenvolvidas ações para a implantação da política de fortalecimento da micro e pequena empresa, mediante a implementação da Lei Geral da Microempresa; do apoio aos empreendedores pelas unidades da Central Fácil e do fortalecimento das instituições de micro finanças por meio de ações de apoio técnico e financeiro.

O Artesanato, outro segmento que se destaca com forte potencial de geração de trabalho, emprego e renda, é considerado uma das vocações produtivas do Ceará, que tem, aproximadamente, 200.000 artesãos. Ao fomentar o artesanato como uma atividade econômica sustentável e de inclusão social, a STDS integra-o à cadeia produtiva local, valorizando a identidade cultural cearense, contribuindo para a inserção de significativo contingente populacional, estimulando práticas de



associativismo e fixação do artesão em seu local de origem.

Esta ação, aliada a outras práticas socioprodutivas, fomenta o fortalecimento da economia solidária no Ceará, fundamentada em um modelo de organização da produção, distribuição e consumo baseado na igualdade de direitos e responsabilidades de todos os participantes dos empreendimentos econômicos solidários, e, por conseguinte, das entidades que compõem a rede de economia solidária no Ceará. Com efeito, toda a ação é pautada na qualificação social e profissional dos grupos produtivos; criação de condições para escoamento, distribuição e consumo dos seus produtos e serviços; fortalecimento dos arranjos produtivos locais e cadeias produtivas; e na sensibilização e organização da demanda social, visando ao fortalecimento e à consolidação da economia solidária no Estado.

A Constituição Federal de 1988 traz nova concepção para a assistência social brasileira, que se consolida ao ser incluída, em dezembro de 1993, no âmbito da Seguridade Social, e regulamentada pela Lei Orgânica da Assistência Social – LOAS. A assistência social inicia então seu trânsito no campo dos direitos, da universalização dos acessos e da responsabilidade estatal.

A LOAS cria uma matriz para a política de assistência social, inserindo-a no sistema do bem-estar social brasileiro como política pública não contributiva, passando a ser dever do Estado e direito de todo cidadão que dela necessite, configurando, portanto, o triângulo: Seguridade Social, Saúde e Previdência Social.

Em 2004, o Conselho Nacional de Assistência Social aprovou a nova Política Nacional de Assistência Social - PNAS, e instituiu o Sistema Único de Assistência Social - SUAS como modelo da gestão, ocasião em que se concretizaram os preceitos da LOAS, cumprindo-se, no tempo histórico dessa política, as exigências para a realização dos objetivos e resultados que vem consagrar direitos de cidadania e inclusão social.

De acordo com a PNAS, os serviços, programas, projetos e benefícios da assistência social são organizados nacionalmente pelas seguintes linhas de ação: proteção social, defesa dos direitos socioassistenciais e vigilância social.

A proteção social compõe-se de um conjunto de ações, cuidados, atenções, benefícios e auxílios ofertados pelo SUAS para redução e prevenção do impacto das vicissitudes sociais e naturais ao ciclo da vida, à dignidade humana e à família como núcleo básico de sustentação afetiva, biológica e relacional. A proteção social é organizada em proteção social básica e proteção social especial.

A proteção social básica objetiva prevenir situações de violação de direitos e risco social e pessoal à população que vive em situação de vulnerabilidade social decorrente da pobreza, da privação e/ou fragilização de vínculos afetivos, relacionais e de pertença social, por questões etárias, étnicas, de gênero, ou em razão de deficiências.

Os serviços de proteção social básica são executados nos Centros de Referência da Assistência Social – CRAS e em outras unidades básicas e públicas de assistência social, bem como em entidades



e organizações de assistência social da área de abrangência dos CRAS.

Para o atendimento da proteção social básica, as unidades de referência do SUAS no Ceará são constituídas por 352 CRAS, distribuídos no universo de 184 municípios. Do total de CRAS implantados, 94,03% (331) são cofinanciados com recursos federais; destes, 103 recebem recursos estaduais para o desenvolvimento de suas ações. Todos os municípios possuem pelo menos 01 CRAS cofinanciado pela União. Os 5,97% (21) dos CRAS restantes são financiados exclusivamente pelos municípios.

A proteção social especial objetiva garantir a proteção social especializada às famílias e indivíduos em situação de risco pessoal e social, decorrentes de violação de direitos e/ou de abandono, maus-tratos físicos e/ou psíquicos, abuso e exploração sexual, uso de drogas e situação de rua.

Esse nível de proteção é hierarquizado em média e alta complexidade. A média complexidade destina-se aos indivíduos e famílias com direitos violados, mas cujos vínculos familiares e comunitários não foram rompidos. Esse nível de proteção tem como unidade de referência para oferta de seus serviços o Centro de Referência Especializado de Assistência Social – CREAS, com 104 implantados, sendo 102 unidades municipais e duas unidades regionais.

A alta complexidade destina-se às famílias e indivíduos sem referência, cujos vínculos familiares e/ou comunitários já foram rompidos ou que se encontram em situação de ameaça, necessitando ser retirados de seu núcleo familiar e/ou comunitário, sendo acolhidos em abrigo, centros socioeducacionais de internação e casas do caminho e da criança, estruturados em 28 unidades de serviço.

A defesa social e institucional possibilita aos beneficiários o conhecimento dos direitos socioassistenciais e das formas de acesso. Esses direitos precisam estar presentes na dinâmica dos benefícios, serviços, programas e projetos.

A vigilância socioassistencial consiste no desenvolvimento da capacidade e de meios a gestão, assumidos pelo órgão público responsável pela política da assistência social, objetivando o conhecimento das formas de vulnerabilidade social da população e do território onde atua, sendo estruturada em dois eixos: a vigilância de riscos e vulnerabilidades e a vigilância de padrões e serviços.

A rede socioassistencial é um conjunto integrado de ações de iniciativa pública e da sociedade, com articulação entre todas as unidades de provisão de proteção social, sob a hierarquia de básica e especial e ainda por níveis de complexidade.

A STDS conta também com a segunda fase do Programa de Apoio às Reformas Sociais do Ceará – PROARES, que, inserido no eixo das políticas sociais, privilegia a implantação de um conjunto de ações nas áreas de assistência social, cultura, esporte, qualificação profissional do jovem e aperfeiçoamento da gestão municipal, cujos resultados foram expressos anteriormente.



A Política de Segurança Alimentar e Nutricional surge no cenário das políticas públicas com esteio no combate à fome e à desnutrição. Sabe-se que a fome no Brasil é histórica e que uma das situações que mais influencia a extrema miséria, dentre outras, é a insegurança alimentar, decorrente da dificuldade de acesso a uma alimentação regular e com qualidade.

Ante este grave quadro situacional, cria-se a política pública da Segurança Alimentar e Nutricional - SAN, pela Lei de Nº 11.346, de 16 de setembro de 2006, que instituiu o Sistema Nacional de Segurança Alimentar e Nutricional – SISAN. Esta lei define segurança alimentar como a realização do direito de todos ao acesso regular e permanente a alimentos de qualidade, em quantidade suficiente, sem comprometer o acesso a outras necessidades essenciais, estimulando práticas alimentares promotoras de saúde que respeitem a diversidade cultural e que sejam ambiental, cultural, econômica e socialmente sustentáveis.

A Secretaria do Trabalho e Desenvolvimento Social está estruturada para desenvolver ações e projetos voltados à difusão da segurança alimentar e nutricional, como direito fundamental do ser humano, bem assim para apoiar os municípios na estruturação do sistema que viabiliza a consecução deste direito, agrupando sociedade civil e organizações governamentais, sensibilizando-os para a formulação de políticas de SAN, elaboração dos marcos regulatórios e estruturação dos conselhos para o exercício do controle social.

Ademais, serão desenvolvidas outras iniciativas no sentido de subsidiar os municípios na elaboração dos planos, capacitando o público vulnerabilizado para a prática de hábitos e consumo saudáveis, como também para a exigibilidade do direito. Tais estratégias, numa visão de complementaridade, devem ser sempre articuladas aos demais programas setoriais, que contribuirão para combater a fome, a miséria e a desnutrição.

Ante o que se expôs, são considerados como desafios na execução da política de SAN:

a institucionalização do marco regulatório (Aprovação da Lei Orgânica de Segurança Alimentar e Nutricional - LOSAN Estadual, Regulamentação do Conselho Estadual de Segurança Alimentar e Nutricional – CONSEA/CE e Criação da Câmara Intersecretarias;

elaboração do Plano Estadual de SAN, articulando e integrando as diversas iniciativas governamentais;

cumprimento da responsabilidade do Estado em respeitar, proteger, realizar, promover e prover a realização do direito humano à alimentação, bem como garantir mecanismos para sua exigibilidade;

monitoramento, fiscalização e controle do desenvolvimento da política de SAN; e

garantia de aporte financeiro para execução das ações.



Acredita-se, pois, que o PPA 2012-2015, superando os desafios, deverá contribuir para a redução dos graves problemas que afligem grande parte da população cearense, dentre os quais a fome e a miséria.

O Governo Federal, após o lançamento, em 2003, do Programa Brasil sem Homofobia, desenvolve, por meio da Secretaria Especial de Direitos Humanos da Presidência da República, várias ações em prol do respeito e da garantia dos Direitos Humanos de Lésbicas, Gays, Bissexuais, Travestis e Transexuais – LGBTT.

A mudança de valores e representações sociais, bem como as dinâmicas culturais e institucionais que violam sistematicamente os direitos do segmento LGBTT, apresentam-se como desafios para o Poder Público no Brasil. É necessária, portanto, a articulação entre as setoriais de governo, sociedade civil, academia e gestores das políticas públicas, com o objetivo de reaver da exclusão homens e mulheres homoafetivos, assegurando-lhes a inclusão e o exercício da cidadania.

A pesquisa “Juventude e Sexualidade”, realizada pela UNESCO em 2000, com cerca de 16.422 alunos de 241 escolas brasileiras, revelou que 27% dos alunos não gostariam de ter homossexuais como colegas de classe, 35% dos pais também não gostariam que seus filhos tivessem homossexuais como colegas. Nessa pesquisa, a Capital cearense encontra-se em 2º lugar como a mais preconceituosa do País, constatando-se cerca de 66 casos de assassinatos contra LGBTT entre os anos de 1996 e 2009, de acordo com pesquisas e acompanhamentos feitos pelos grupos de homossexuais do Estado.

O Governo do Ceará, por sua vez, encampou essa área de atuação, instituindo a Assessoria de Políticas Públicas para LGBTT, em 2007, e com a sua consolidação, quando da criação, em 2010, da Coordenadoria de Políticas Públicas de LGBTT, no âmbito da STDS, representando um grande avanço para o segmento, e definindo o locus de planejamento e execução de ações voltadas para este.

Com este importante passo, o Governo do Estado e a Secretaria do Trabalho e Desenvolvimento Social – STDS articula e atende demandas dessa população, com foco no enfrentamento aos obstáculos históricos, como também àqueles estigmatizados na sociedade, gerados pelo preconceito e discriminação, buscando a efetivação dos direitos humanos e o respeito à diversidade existente no Ceará.

Vale ressaltar que o desenvolvimento de políticas públicas contemporâneas, com foco na adoção de princípios fundamentais, como a integração de ações para a efetiva intersectorialidade, inclusão social, sustentabilidade, e compromisso com o pacto de democracia e civilidade, reflete-se na transformação positiva do atual contexto social.

Desse modo, considerando os desafios que se apresentam, o PPA 2012-2015, elaborado com a participação do Governo e da Sociedade, compartilhando esforços e responsabilidades, requer o aprimoramento de políticas públicas capazes de contribuir efetivamente para a reversão do quadro de pobreza ainda existente no Ceará.

Área Temática

DESENVOLVIMENTO SOCIAL E TRABALHO

Resultado Estratégico Setorial

População em situação de vulnerabilidade e risco com garantia de Assistência Social e Segurança Alimentar e Nutricional

Indicador	Unidade	Referência	
		Ano	Valor
Percentual de famílias com renda ampliada e acesso à Assistência Social	percentual	2010	101,40
Número de pessoas beneficiadas com ações de Segurança Alimentar e Nutricional	número	2010	455.405,00
Número de pessoas em situação de risco com direitos sociais garantidos	número	2010	72.143,00
Número de crianças, adolescentes e jovens com oportunidade de inserção social	número	2010	143.551,00
Percentual de unidades de medidas socioeducativas em conformidade com o SINASE	percentual	2010	0,00*
Percentual de municípios com SUAS implantado	percentual	2010	0,00*

Geração de Oportunidades de trabalho, emprego e renda

Indicador	Unidade	Referência	
		Ano	Valor
Número de ocupações geradas com empreendimentos artesanais e da economia solidária apoiados	número	2010	17.905,00
Número de ocupações geradas com empreendimentos econômicos apoiados	número	2010	19.577,00
Número de trabalhadores desempregados inseridos no mercado de trabalho pelo SPETR	número	2010	91.616,00

* Dados ainda não apurados ou inexistentes para o ano de referência.

Programa

500 - GESTÃO E MANUTENÇÃO DA STDS

Detalhamento dos Valores do Programa

Esfera	Valor 2012	Valor 2013-2015
FISCAL / SEGURIDADE SOCIAL	73.124.430,19	210.353.279,93
DESPESAS DE CAPITAL	1.507.246,95	3.293.914,93
DESPESAS CORRENTES	71.617.183,24	207.059.365,00
Valor Geral	73.124.430,19	210.353.279,93
	283.477.710,12	

Objetivo

001 - Garantir a plena manutenção e gestão da STDS.

Iniciativas

00001 - Ampliação e modernização da infraestrutura da STDS

00002 - Manutenção e funcionamento da STDS

00003 - Manutenção e custeio de bens e serviços de Tecnologia da Informação da STDS

00004 - Desenvolvimento e capacitação de servidores da STDS

Programa

049 - TRABALHO, EMPREGO E RENDA

Detalhamento dos Valores do Programa

Esfera	Valor 2012	Valor 2013-2015
FISCAL / SEGURIDADE SOCIAL	61.909.354,81	237.441.002,91
DESPESAS CORRENTES	58.613.354,81	229.896.002,91
DESPESAS DE CAPITAL	3.296.000,00	7.545.000,00
Valor Geral	61.909.354,81	237.441.002,91
	299.350.357,72	

Objetivo

001 - Fomentar o artesanato como atividade econômica sustentável e de inclusão social, ampliando as oportunidades de trabalho e geração de renda.

Metas

00195 - Cadastrar 20.102 artesãos de acordo com as normas do Cadastro Nacional de Artesãos.

00197 - Qualificar 7.110 artesãos.

00198 - Apoiar 340 entidades artesanais e grupos produtivos.

01851 - Assegurar a manutenção da infraestrutura da Praça Luíza Távora.

Iniciativas

02937 - Realização de ações de qualificação do artesão

02938 - Aquisição e doação de kits de equipamentos e instrumentais de trabalho para grupos produtivos e entidades artesanais

02939 - Manutenção da Praça Luíza Távora

02940 - Participação do artesão em eventos nacionais e internacionais de comercialização do artesanato

02941 - Realização de eventos estaduais e regionais de comercialização

002 - Operacionalizar a Rede de Atendimento do Sistema Nacional de Emprego - SINE/CE.

Metas

00322 - Inserir 393.228 trabalhadores no mercado de trabalho.

03044 - Atender 3.160.972 trabalhadores com o benefício de Seguro-Desemprego.

03045 - Realizar 48 pesquisas de emprego e desemprego.

03046 - Qualificar 1.800 jovens em atividades empreendedoras.

03048 - Qualificar 7.200 trabalhadores desempregados.

03049 - Realizar 160.000 prestações de serviços domiciliares.

Iniciativas

02950 - Captação de vagas no mercado de trabalho

02951 - Seleção e orientação profissional de trabalhadores por equipe especializada

02953 - Manutenção do Contrato de Gestão com o Instituto de Desenvolvimento do Trabalho - IDT

04910 - Manutenção e modernização das unidades de atendimento do SINE

04911 - Orientação e qualificação empreendedora de jovens

04912 - Qualificação social e profissional de trabalhadores desempregados

04913 - Realização da pesquisa de emprego e desemprego

003 - Qualificar e requalificar trabalhadores e empreendedores, visando à melhoria das competências para o mercado de trabalho.

Metas

00325 - Qualificar e requalificar 58.300 trabalhadores.

01036 - Conceder 7.200 instrumentais de trabalho para trabalhadores qualificados.

01805 - Capacitar 6.500 microempreendedores.

Iniciativas

03292 - Qualificação de jovens em medidas socioeducativas dos centros educacionais

03293 - Qualificação de mão-de-obra para os postos de trabalho gerados pelos novos empreendimentos do Estado

03294 - Qualificação e requalificação dos beneficiários do seguro-desemprego

03295 - Implantação e manutenção das unidades da Central Fácil

03296 - Apoio técnico a microempreendedores

03297 - Doação de instrumentais de trabalho

03298 - Apoio ao desenvolvimento local e regional, visando à sustentabilidade e o combate à extrema pobreza

03299 - Inserção sócio familiar e produtiva de jovens em medidas socioeducativas

03300 - Apoio à organização social produtiva de micro e pequeno empreendedores

004 - Promover oportunidades efetivas de geração de ocupação e renda, por meio de ações de concessão de financiamento reembolsável.

Metas

00342 - Realizar 9.000 operações de microcrédito.

Iniciativas

00431 - Estudos de viabilidade econômica e de mercado dos projetos

00433 - Implantação e acompanhamento de bancos populares

00434 - Ampliação do número de beneficiários do microcrédito

00435 - Criação de novos micro e pequenos empreendimentos

00436 - Fortalecimento dos micro e pequenos empreendimentos

03273 - Concessão de microcrédito

005 - Desenvolver ações integradas de Economia Solidária, criando oportunidades efetivas de geração de trabalho e renda, com foco no desenvolvimento sustentável.

Metas

00585 - Realizar 238 ações de qualificação em Economia Solidária.

00587 - Realizar 32 Feiras Regionais de Comercialização e Consumo Solidário e 2 Feiras de Negócios na Região Metropolitana de Fortaleza.

00588 - Apoiar 624 grupos de empreendedores solidários.

00600 - Realizar 4 seminários com a temática do marco legal, produção, comercialização e consumo da Economia Solidária.

Iniciativas

02946 - Realização de ações de qualificação na área de gestão para empreendedores de Economia Solidária

02947 - Realização de oficinas de sensibilização

02948 - Realização de feiras de comercialização e consumo solidário

02949 - Doação de equipamentos de trabalho a grupos de empreendedores solidários

03270 - Seleção e mobilização de grupos de empreendedores solidários para a participação em feiras

03271 - Seleção e mobilização dos municípios e atores locais para a participação em seminários

03272 - Realização de seminários

006 - Fortalecer o artesanato como atividade econômica sustentável e de inclusão social, ampliando as oportunidades de trabalho e geração de renda.

Metas

01605 - Assegurar a manutenção da infraestrutura das 7 lojas do CEART.

Iniciativas

02943 - Manutenção das lojas do CEART

02944 - Ampliação das vendas de produtos artesanais

007 - Financiar projetos de microfinanças voltados para o incremento do setor produtivo.

Metas

01812 - Conceder microcrédito para 4 instituições de microfinanças.

Iniciativas

03092 - Seleção das instituições de microfinanças

03093 - Revitalização do Fundo de Financiamento de Micro, Pequenas e Médias Empresas

008 - Apoiar o desenvolvimento sócio cultural e esportivo de crianças e adolescentes, através da qualificação profissional, visando suas inclusões social e tecnológica.

Metas

01859 - Qualificar 28.000 pessoas, desenvolvendo competências para atividades geradoras de renda.

01860 - Apoiar 32.000 crianças e adolescentes, desenvolvendo atividades socioculturais, esportivas, de lazer e de elevação da escolaridade.

Iniciativas

03282 - Manutenção de Centros de Inserção Social e Tecnológico - CITs

03283 - Qualificação social e profissional

03284 - Desenvolvimento de atividades sociocultural, esportiva e de lazer

009 - Realizar monitoramento dos serviços, projetos e ações da Política do Trabalho, Emprego e Renda.

Metas

01875 - Assegurar 100% do monitoramento dos serviços, projetos e ações.

Iniciativas

03344 - Realização do monitoramento das ações da Política do Trabalho, Emprego e Renda

Programa

050 - ASSISTÊNCIA SOCIAL

Detalhamento dos Valores do Programa

Esfera	Valor 2012	Valor 2013-2015
FISCAL / SEGURIDADE SOCIAL	98.687.577,29	373.923.152,89
DESPESAS CORRENTES	70.549.301,08	260.186.224,40
DESPESAS DE CAPITAL	28.138.276,21	113.736.928,49
Valor Geral	98.687.577,29	373.923.152,89
	472.610.730,18	

Objetivo

001 - Gerenciar e acompanhar a implementação do Sistema Único de Assistência Social - SUAS, no âmbito estadual.

Metas

- 00306 - Apoiar os 184 municípios em sua adequação à gestão do SUAS.
- 00307 - Atualizar e integrar o Sistema de Informação das Situações de Vulnerabilidade Social dos Municípios.
- 00308 - Realizar pesquisa/diagnóstico do SUAS.
- 01834 - Realizar Plano de Capacitação para a Gestão do SUAS.

Iniciativas

- 03189 - Realização de conferências, oficinas regionais e visitas técnicas
- 03190 - Reestruturação do Órgão Gestor para adequação ao SUAS
- 03191 - Realização do monitoramento das ações de Gestão do SUAS
- 03192 - Atualização dos Índices de Desenvolvimento e Vulnerabilidade do SUAS
- 03193 - Atualização do Mapa de Risco e do Mapa da Taxa de Vulnerabilidade Social do CadÚnico
- 03194 - Elaboração do Plano de Capacitação

002 - Apoiar ações de atenção à crianças e adolescentes no Estado do Ceará.

Metas

- 01854 - Realizar 6 encontros intersetoriais.
- 01855 - Reduzir para 5% o sub-registro civil de nascimento no Estado do Ceará.

Iniciativas

- 01093 - Realização de encontros intersetoriais do Comitê Estadual do Pacto "Um Mundo para Crianças e Adolescentes do Semiárido no Estado do Ceará"
- 01111 - Realização de ações para erradicação do sub-registro civil de nascimento

003 - Implantar infraestrutura de educação infantil, assistência social, esporte e cultura voltados para crianças, adolescentes, jovens e familiares em situação de risco social e pessoal - PROARES II.

Metas

- 01035 - Atender 3.100 crianças de 0 a 5 anos em Centros de Educação Infantil.
- 01755 - Atender 17.000 famílias em situação de vulnerabilidade social nos Centros de Referência da Assistência Social.
- 01756 - Atender 4.000 pessoas nas bibliotecas públicas construídas no âmbito do PROARES.
- 01757 - Atender 23.600 crianças, adolescentes e jovens em ações esportivas, intercâmbios, identificação de talentos, protagonismo juvenil e outros.
- 01876 - Qualificar 700 adolescentes e jovens com cursos profissionalizantes.

Iniciativas

- 01567 - Capacitação de adolescentes e jovens com cursos profissionalizantes

03345 - Construção, equipagem e treinamento inicial das equipes das unidades do Plano Participativo Municipal do PROARES II

004 - Implantar e modernizar a infraestrutura das unidades de internação de adolescentes e jovens em situação de ameaça ou direitos violados, visando suas reinserções familiar, social e produtiva - PROARES II.

Metas

01038 - Ofertar 40 vagas para adolescentes em conflito com a lei em unidade de internação provisória e 40 vagas em unidade de semiliberdade.

01760 - Elaborar o Plano Estadual de Atendimento Socioeducativo.

Iniciativas

01599 - Construção e aquisição de equipamentos para a Unidade de Semiliberdade em Fortaleza

01601 - Construção e aquisição de equipamentos para a Unidade de Internação Provisória em Sobral

01620 - Elaboração do Plano Estadual Estratégico e informatização da rede de atendimento socioeducativo

005 - Desenvolver ações de qualificação de gestores da Administração Estadual e municipal beneficiários do PROARES II, reforçando a capacidade de gestão e prestação de serviços sociais.

Metas

01044 - Capacitar 4.960 pessoas da entidade executora do programa e dos municípios beneficiados.

Iniciativas

01602 - Capacitação dos profissionais das unidades sociais construídas, técnicos e comitês participativos dos municípios do programa

006 - Implantar instrumentos de monitoria e avaliação, visando possibilitar o gerenciamento das ações desenvolvidas pelo PROARES II.

Metas

01047 - Avaliar e monitorar o Programa PROARES II.

Iniciativas

01610 - Implantação de um sistema informatizado de gerenciamento, monitoramento e avaliação

01611 - Realização de estudos e pesquisas

007 - Apoiar a Unidade de Gerenciamento do Programa - UGP em sua gestão e execução - PROARES II.

Metas

01049 - Garantir a plena execução do PROARES II.

Iniciativas

01613 - Gerenciamento e operacionalização do PROARES II

008 - Apoiar a gestão municipal na implementação de serviços, projetos e benefícios da Proteção Social Básica.

Metas

01086 - Prestar assessoramento técnico aos 184 municípios.

01125 - Assegurar o co-financiamento dos benefícios eventuais nos 184 municípios.

01135 - Capacitar 7.380 profissionais das equipes municipais da Proteção Social Básica e do banco de dados do CadÚnico.

01142 - Assegurar o cofinanciamento das ações do Programa de Atendimento Integral às Famílias - PAIF nos 184 municípios.

01155 - Atender 156.550 famílias por meio do PAIF e do Estação Família.

Iniciativas

03180 - Cofinanciamento do Serviço de Proteção e Atendimento Integral à Família / PAIF

03181 - Cofinanciamento de benefícios eventuais da Política de Assistência Social

03182 - Capacitação de profissionais das equipes estadual e municipais da Proteção Social Básica

03183 - Assessoramento técnico aos municípios na execução dos serviços, projetos, benefícios e sistema do CadÚnico

03184 - Realização do serviço de atendimento às famílias beneficiadas pelo Projeto Estação Família

009 - Apoiar financeiramente a Rede Socioassistencial, visando à prestação de serviços e execução de projetos da Proteção Social Básica.

Metas

01157 - Atender 17.900 pessoas através de ONGs da rede de proteção social.

01158 - Atender 4.830 pessoas através de ONGs da rede de proteção social.

Iniciativas

03185 - Apoio financeiro à entidades não governamentais a título de contribuições correntes

03186 - Apoio financeiro à entidades não governamentais a título de subvenções sociais

010 - Realizar a adequação institucional de unidades da Proteção Social Básica, visando atender diretrizes do SUAS.

Metas

01161 - Reformar e adaptar a infraestrutura física de 5 unidades de atendimento direto à população.

01163 - Municipalizar as ações de 24 unidades da Proteção Social Básica.

01833 - Manter o atendimento em 24 unidades de execução direta e/ou em cogestão das unidades de Proteção Social Básica durante o período de transição para o município de Fortaleza.

Iniciativas

03187 - Manutenção e funcionamento das unidades de execução direta e/ou em co-gestão da PSB

03188 - Reforma e/ou adaptação das instalações físicas das unidades da Proteção Social Básica

011 - Prestar serviços e executar projetos e programas da Proteção Social Básica para apoiar financeiramente a Rede Socioassistencial.

Metas

01537 - Assegurar 100% das ações de monitoramento da Proteção Social Básica.

Iniciativas

02336 - Realização do monitoramento da Proteção Social Básica

012 - Atender famílias e indivíduos que se encontram em situação de risco pessoal e social, e adolescentes, em cumprimento à medidas socioeducativas.

Metas

01540 - Assegurar 100% das ações de monitoramento da Proteção Social Especial.

Iniciativas

02339 - Realização do monitoramento da Proteção Social Especial

013 - Desenvolver ações de formação e qualificação profissional para as famílias cadastradas no CADÚNICO, visando suas inclusões social e produtiva.

Metas

01808 - Beneficiar 10.500 famílias cadastradas no CADÚNICO.

Iniciativas

02978 - Construção e equipagem do Centro de Formação de Inserção pelo Trabalho

02980 - Agenciamento de trabalhadores autônomos para prestação de serviço

02982 - Encaminhamento para ações de qualificação e para o mercado de trabalho

014 - Atender crianças, adolescentes, indivíduos e famílias em situação de risco pessoal e social, a fim de assegurar a defesa dos direitos socioassistenciais.

Metas

01836 - Atender 50.934 pessoas vítimas de violência nos Centros de Referência Especializada de Assistência Social - CREAS municipais e regionais.

01837 - Acolher e proteger socialmente 8.606 pessoas em situação de risco.

01838 - Retirar 18.675 crianças e adolescentes do trabalho infantil.

01839 - Qualificar 5.242 adolescentes, jovens e agentes públicos.

01840 - Implantar 2 CREAS regionais.

02992 - Subsidiar 32 entidades que prestam serviços de acolhimento institucional à crianças, adolescentes e idosos, socioeducativos para pessoas com deficiências.

Iniciativas

03195 - Cofinanciamento dos serviços de média e alta complexidade, através dos CREAS e unidade do serviço de acolhimento

03196 - Implantação do Projeto Família Acolhedora

03197 - Implantação de abrigos para mulheres vítimas de violência

03198 - Implantação de repúblicas para jovens

03200 - Construção de CREAS

04814 - Apoio financeiro às entidades não governamentais a título de subvenção social especial

04847 - Manutenção e apoio às unidades e entidades de serviços de Proteção Social Especial

04905 - Apoio às entidades que desenvolvem serviços no âmbito da Proteção Social Especial

015 - Atender adolescentes em cumprimento de medidas socioeducativas, visando à ressocialização.

Metas

01842 - Atender 100 adolescentes e jovens usuários de substâncias psicoativas.

01843 - Ampliar para 104 o número de CREAS com o serviço de atendimento das medidas em meio aberto.

Iniciativas

03209 - Atualização do Plano Estadual do Atendimento Socioeducativo

03210 - Acompanhamento de crianças e adolescentes resgatadas do trabalho infantil, em ações socioeducativas

03212 - Internação de dependentes químicos em hospital e/ou comunidade terapêutica

03215 - Capacitação das equipes de profissionais do Serviço de Acolhimento do Estado

03216 - Formação continuada de profissionais do Sistema de Garantia de Direitos que realizam o atendimento inicial de casos de violência sexual contra crianças e adolescentes

03217 - Capacitação da equipe de operadores do Sistema de Monitoramento da STDS

03219 - Manutenção das Unidades de Serviço de Proteção Social Especial

03223 - Cofinanciamento e acompanhamento da implantação das Unidades Regionais do Serviço de Acolhimento

016 - Apoiar financeiramente entidades sociais que desenvolvem ações de proteção social de crianças e adolescentes.

Metas

01856 - Financiar 21 entidades sociais que trabalham com crianças e adolescentes.

Iniciativas

03274 - Apoio financeiro à entidades que trabalham com crianças e adolescentes

03275 - Manutenção do serviço de acolhimento de crianças e adolescentes

017 - Apoiar a gestão municipal na implementação de serviços, projetos e benefícios da Proteção Social Básica.

Metas

01857 - Assegurar 100% das ações de monitoramento da Proteção Social Básica.

Iniciativas

03276 - Monitoramento de projetos executados pela Rede Socioassistencial

018 - Implementar ações desenvolvidas no âmbito da Proteção Social Especial.

Metas

03039 - Construir, reformar e equipar 2 unidades de serviço de acolhimento da Proteção Social Especial.

03040 - Realizar 4 capacitações para os profissionais do serviço de acolhimento no âmbito da Proteção Social Especial.

Iniciativas

04897 - Construção, reforma e equipamento das unidades de serviço de abrigo da Proteção Social Especial

04898 - Capacitação das equipes de profissionais de serviço de acolhimento

019 - Gerenciar e acompanhar a implementação do Sistema Único de Assistência Social - SUAS no âmbito estadual.

Metas

03042 - Realizar 24 eventos para a implementação das políticas públicas.

Iniciativas

04903 - Realização de eventos

020 - Gerenciar e acompanhar a implementação do Sistema Único de Assistência Social - SUAS no âmbito estadual.

Metas

03043 - Realizar 24 eventos para a implementação das políticas públicas.

Iniciativas

04904 - Realização de eventos

Programa

051 - SEGURANÇA ALIMENTAR E NUTRICIONAL

Detalhamento dos Valores do Programa

Esfera	Valor 2012	Valor 2013-2015
FISCAL / SEGURIDADE SOCIAL	2.560.841,73	7.688.936,10
DESPESAS DE CAPITAL	154.824,07	100.000,00
DESPESAS CORRENTES	2.406.017,66	7.588.936,10
Valor Geral	2.560.841,73	7.688.936,10
	10.249.777,83	

Objetivo

001 - Implantar ações de Segurança Alimentar e Nutricional, visando garantir o direito humano à alimentação adequada.

Metas

- 00889 - Implantar em 92 municípios os mecanismos de gestão do Sistema de Segurança Alimentar e Nutricional.
 00890 - Instituir processos continuados de Educação Alimentar e Nutricional e Direito Humano à Alimentação Adequada, com o desenvolvimento de 361 ações de capacitação.
 00895 - Atender 200 famílias da Comunidade Quilombola da Serra do Evaristo, em Baturité.
 00896 - Assessorar os 184 municípios do estado na implementação de conselhos municipais de segurança alimentar e nutricional.
 00897 - Fornecer 2.044.000 refeições para público em situação de insegurança alimentar e nutricional no Restaurante Popular Mesa do Povo.
 00898 - Apoiar a implantação de 64 equipamentos públicos de alimentação e nutrição (restaurantes populares, bancos de alimentos, cozinhas comunitárias, feiras e mercados públicos).
 00899 - Monitorar o funcionamento dos serviços de alimentação das 30 unidades de atendimento direto da STDS.
 00901 - Apoiar a implementação de 80 projetos municipais voltados para produção de alimentos.
 00903 - Apoiar 32 projetos de entidades sociais no âmbito estadual, habilitadas para o acesso a recursos de subvenção social.

Iniciativas

- 01304 - Manutenção do Restaurante Popular Mesa do Povo
 03227 - Capacitação em Educação Alimentar e Nutricional e Direito Humano à Alimentação
 03228 - Financiamento de projetos de Segurança Alimentar e Nutricional de entidades não governamentais, a título de subvenção social
 03229 - Apoio técnico e financeiro a projetos de produção de alimentos, via seleção em edital público
 03230 - Assessoramento técnico ao funcionamento das unidades de atendimento direto da STDS, no tocante à melhoria dos serviços de alimentação
 03231 - Apoio técnico e financeiro para implementação do funcionamento de equipamentos públicos de SAN nos municípios
 03232 - Manutenção do Conselho Estadual de SAN
 03233 - Assessoramento técnico na criação de conselhos municipais de SAN
 03234 - Viabilização de eventos comemorativos da Semana da Alimentação
 03235 - Apoio à realização da V Conferência Estadual de SAN e das Conferências Territoriais e Municipais do SAN
 03236 - Apoio técnico e financeiro para implementação de núcleos produtivos de alimentos para auto consumo (Avicultura, Caprinocultura, Apicultura, Beneficiamento de Futas, Roçado e Reflorestamento)
 03237 - Assessoramento a gestores de órgãos públicos (estaduais e municipais) e sociedade civil na difusão dos marcos regulatórios nacional e estadual e na elaboração dos marcos municipais
 03238 - Elaboração de Plano de Capacitação em Educação Alimentar e Nutricional
 03239 - Capacitação à distância em SAN, em parceria com jornais locais
 03240 - Capacitação em Segurança Alimentar e Nutricional e em Braille para educadores, multiplicadores e pessoas com deficiência visual
 03241 - Capacitação de profissionais de equipamentos públicos de alimentação e nutrição (Restaurantes Populares, Cozinhas Comunitárias e Bancos de Alimentos)

Programa

052 - ATENÇÃO AO SEGMENTO DE LÉSBICAS, GAYS, BISSEXUAIS, TRAVESTIS E TRANSSEXUAIS

Detalhamento dos Valores do Programa

Esfera	Valor 2012	Valor 2013-2015
FISCAL / SEGURIDADE SOCIAL	300.000,00	990.000,00
DESPESAS CORRENTES	300.000,00	990.000,00
Valor Geral	300.000,00	990.000,00
	1.290.000,00	

Objetivo

001 - Desenvolver ações de apoio ao segmento lésbicas, gays, bissexuais, travestis e transsexuais - LGBTT.

Metas

00291 - Elaborar o Plano Estadual da Política de LGBTT.

00292 - Realizar 64 campanhas educativas de prevenção às DST/HIV e enfrentamento à homofobia.

00293 - Realizar 8 conferências regionais e 1 estadual para executar as demandas do movimento social LGBTT.

Iniciativas

02965 - Realização de estudo e pesquisa sobre o segmento LGBTT

02966 - Participação de audiências públicas estaduais e municipais

02967 - Realização de conferências estaduais

02968 - Acompanhamento e avaliação das ações de LGBTT

02970 - Realização de campanhas educativas e de enfrentamento à homofobia

02971 - Apoio à realização de eventos culturais



EDUCAÇÃO BÁSICA



EDUCAÇÃO BÁSICA

A Nação brasileira, para se tornar mais justa, sustentável e próspera, precisa ainda enfrentar o desafio constitucional de garantir o direito à educação de qualidade para todos, além de consolidar os avanços alcançados. Sendo assim, a questão educacional continua a ocupar lugar privilegiado na agenda de prioridades do País, estimulando-o à elaboração de um Projeto Nacional de Educação, sintonizado com os ideais de desenvolvimento humano, inclusivo e social. Tal projeto exige a celebração de compromissos políticos efetivos e a consequente execução de políticas públicas educacionais, empreendidas de forma colaborativa entre todos os níveis da Federação. A última Conferência Nacional traduziu as possibilidades de efetivação desses compromissos, propondo e votando diretrizes e políticas articuladas a um Sistema Nacional de Educação, cuja base será consolidada com a promulgação do Plano Nacional da Educação, para os próximos dez anos.

A sociedade brasileira compreendeu que a educação de qualidade é um dever do Estado e um direito social a ser exigido pelos cidadãos e cidadãs, constituindo-se numa condição fundamental para o desenvolvimento social e econômico do País. A trajetória de alguns países demonstra que uma população com acesso a uma educação básica de qualidade, amplamente democratizada, produz efeitos econômicos e sociais decisivos em seu desenvolvimento. Embora de forma isolada não produza todas as mudanças necessárias à consolidação da melhoria de vida das pessoas e do conjunto do País, está provado que a educação e os conhecimentos técnicos contribuem para a melhor distribuição de renda e causam profundos efeitos sobre a cidadania, a saúde, a proteção do meio ambiente e sobre muitos outros aspectos que caracterizam uma sociedade saudável.

Em um país, região ou estado com marcantes desigualdades sociais, a educação básica e a qualificação profissional constituem estratégias com impactos econômicos, sociais e políticos de grande alcance. Não há crescimento econômico e desenvolvimento social sem o aumento da produtividade dos recursos, resultante de inovações técnicas e do aperfeiçoamento dos métodos de produção, organização e administração.

A educação básica constitui, com efeito, um desafio para todos os gestores, uma vez que esta significa o começo de um processo de educação e formação ao longo da vida, imprescindível para responder aos novos desafios pessoais e sociais. Assegurá-la para todos requer particular atenção aos saberes essenciais da formação cidadã e adoção de políticas consistentes para qualificação e adequação das escolas à diversidade de situações geográficas e socioeconômicas da população. A educação básica enfrenta, portanto, um duplo desafio: de um lado, assegurar a escolarização de qualidade para todos; de outro, dar consistência às práticas pedagógicas, buscando interlocução com a dinâmica das transformações, ampliação dos diversos campos do conhecimento e a reconfiguração dos saberes.

O Estado do Ceará, na contextura nacional, destaca-se por seu esforço na melhoria do sistema educativo, particularmente no que concerne à oferta da educação básica pública. Nos últimos 20 anos, o Estado conseguiu avançar, de modo geral, na solução dos seus problemas educacionais, inclusive com desempenho melhor do que o de outros estados em situação econômica similar.



De tal modo, o Governo Estadual prioriza a educação básica em duas importantes vertentes: a educação na idade certa, em regime de colaboração entre Estado e Município, e a articulação do ensino médio com a educação profissional e tecnológica, parte estruturante da política de desenvolvimento do Ceará e um dos caminhos para a elevação da escolaridade básica da população cearense. Sua articulação e integração com outras políticas públicas de inserção do homem no mundo do trabalho pautam-se nas relações macro e microestruturais da educação e dos sistemas de ensino, sinalizando para a Administração Pública o novo ambiente, onde eficiência, produtividade, equidade e qualidade constituem metas a serem alcançadas e monitoradas durante a formulação e execução das políticas do setor, chave para o desenvolvimento sustentável e constituição de uma sociedade justa e solidária.

O desenvolvimento das políticas educacionais, assegurado por meio do Plano Plurianual (PPA) 2012-2015, requer do governo do Estado um esforço permanente de monitoramento e avaliação de seus resultados, de forma a dimensionar sua efetividade e equidade na focalização e aplicação dos recursos. Esta estratégia busca assegurar transparência na oferta dos serviços educacionais públicos e representa um contínuo diálogo do Governo com a sociedade na busca conjunta pela melhoria progressiva da qualidade do ensino. Nesse âmbito, na educação, o Governo realiza o exercício de governança pública por meio da gestão transparente da sua capacidade financeira e administrativa de decidir e implementar políticas públicas que atendam às necessidades da população. Na gestão atual, ante um novo ciclo de desenvolvimento social e econômico do País e da região Nordeste, o investimento em educação privilegiou a expansão da oferta de ensino médio na rede pública estadual, hoje com matrícula de 359.670 alunos, responsabilidade constitucional e também legal do Estado, com ênfase na implementação da política de formação e profissionalização do jovem cearense. Dessa forma, a política de desenvolvimento da juventude tem lugar de destaque no trabalho da Secretaria de Educação Básica do Estado do Ceará - SEDUC. A oferta de educação profissional integrada ao ensino médio, apesar dos entraves enfrentados pela falta de tradição, no País na execução dessa modalidade, constitui um dos desafios estratégicos mais importantes enfrentado pelo Governo. Trata-se de uma política portadora de futuro, porque comprometida essencialmente com a profissionalização de milhares de jovens cearenses, atualmente mais de 20.000, que terão a oportunidade de se inserir no processo produtivo do Estado, colaborando com a produção de riquezas e melhoria da qualidade de vida, ampliando conhecimentos, bem como a compreensão da realidade, e expressando a conquista de outros horizontes de oportunidades de trabalho. Segue abaixo a progressão da matrícula da educação profissional de 2006 a 2010.

Matrícula da Educação Profissional por Tipo de Escola 2006-2010

TIPO de Escola	Ano Rede Estadual				
	2006	2007	2008	2009	2010
Ensino Médio Integrado a Educação Profissional	-	200	6.410	11.415	17.606
Curso Normal Magistério	8.501	4.756	2.536	4.333	3.335
TOTAL	8.501	4.956	8.946	15.748	20.941



Vale destacar o grande desafio que a SEDUC enfrenta com relação à melhoria da estrutura física do parque escolar e de sua expansão, bem como dos processos pedagógicos. O esforço feito até a presente data revela que, em muitas escolas da rede estadual, o aluno da escola pública tem acesso a estruturas, equipamentos e mobiliários compatíveis com um ensino comprometido com a qualidade. Os investimentos, em 2010, foram da ordem de R\$ 495.000.000,00, mas ainda insuficientes para dotar todas as escolas de um padrão satisfatório de funcionamento.

A Secretaria da Educação busca, também, com determinação e competência, perseguir o cumprimento de seus objetivos estratégicos, concentrando esforços para apoiar os municípios numa verdadeira 'cruzada' de alfabetizar as crianças na idade correta para que seu processo de escolarização tenha continuidade, e como forma de cumprir um direito de cidadania de todo cearense. A taxa de alfabetização alcança 56% das crianças do 2º ano do ensino fundamental da rede pública dos 184 municípios cearenses, tendo sido investidos recursos da ordem de R\$ 101,6 milhões, com a participação financeira da União, o que impactou positivamente no desempenho dos alunos de todos os municípios do Estado. A nota média de alfabetização dos alunos da rede pública do 2º ano do Ensino Fundamental - SPAECE-Alfa, indicador que avalia o nível de leitura das crianças do 2º ano do ensino fundamental, evolui de forma promissora, quando se considera a elevação do desempenho alcançado. Em 2007, 47,4% das crianças não estavam alfabetizadas e, em 2008, esse percentual decresceu para 32,8%. Em 2009, cujos resultados são disponibilizados em 2010, esse percentual caiu para 14,3%; ou seja, houve uma variação positiva de 71,4% no período 2007/2010 na nota média de alfabetização dos alunos da rede pública do 2º ano do ensino fundamental, que atingiu 7,2. O sucesso do Programa de Alfabetização na Idade Certa - PAIC motivou o Governo do Estado a ampliar o alcance do Programa em 2011, implantando ações para melhorar os resultados de aprendizagem dos alunos da rede pública até o 5º ano de escolaridade.

À vista desses indicadores, a gestão atual assume o compromisso de enfrentar o desafio de sua reversão na base do processo de escolarização das crianças cearenses, elegendo como foco central de sua política a aprendizagem da leitura e da escrita e do raciocínio lógico-matemático na idade certa. Aprender a ler com fluência e aprender a gostar de ler são condições básicas para a aquisição de conhecimentos fundamentais necessários à formação da cidadania, e também para a garantia da formação e instrumentalização do jovem, de modo que este participe positivamente da sociedade cearense.

Com o propósito de desenvolver ações voltadas para a melhoria da qualidade da aprendizagem dos alunos da educação básica, incluindo o fomento à política de valorização e incentivo aos melhores resultados de desempenho acadêmico, e contribuindo para a implementação de políticas de inclusão e equidade social no Estado do Ceará, o Governo instituiu, pela Lei 14.190, de 30 de julho de 2008, o Programa Aprender Pra Valer, com a finalidade de desenvolver ações estratégicas complementares, tais como: Superintendência Escolar, Primeiro Aprender, Professor Aprendiz, Avaliação Censitária, Pré-Vest e Articulação do Ensino Médio à Educação Profissional para o fortalecimento da aprendizagem dos alunos e sua capacitação profissional e tecnológica para ingresso no mercado de trabalho.



Dentre as ações do Programa Aprender Pra Valer, destaca-se o Primeiro Aprender, que consiste na consolidação de competências avançadas de leitura e de raciocínio lógico-matemático. Este projeto fortalece o trabalho pedagógico da escola para elevar o desempenho acadêmico dos estudantes da educação básica da rede pública estadual. Por esta razão, a SEDUC expandiu sua metodologia para 665 escolas da rede pública que ofertam o 9º ano do ensino fundamental e o ensino médio.

Nesse sentido, a SEDUC, com o objetivo de acompanhar e monitorar o desempenho acadêmico dos alunos, empreende esforços de aprimoramento dos processos de avaliação externa das políticas públicas para verificação dos resultados, e consolidou, na atual gestão, o sistema de avaliação censitária do ensino médio, incluindo todas as séries a serem avaliadas (Lei 14.190/2008). No ano de 2010, no ensino médio, foram alcançados os seguintes resultados no SPAECE em Língua Portuguesa e Matemática:

Língua Portuguesa

Etapa de Escolaridade	Participação	Proficiência Média
1ª Série Ensino Médio	82,20%	244,5
2ª Série Ensino Médio	83,40%	252,5
3ª Série Ensino Médio	88,10%	260,0

Matemática

Etapa de Escolaridade	Participação	Proficiência Média
1ª Série Ensino Médio	82,30%	244,0
2ª Série Ensino Médio	83,50%	254,5
3ª Série Ensino Médio	88,20%	259,3

Esses resultados sinalizam o conjunto de investimentos realizados, possibilitando dimensionar o desafio que ainda persiste nas escolas públicas no cumprimento de sua intransferível atribuição de assegurar que os alunos saibam ler, escrever, interpretar e desenvolver satisfatoriamente competências de raciocínio lógico-matemático, garantindo o seu direito de aprender, além da perspectiva de obter melhor desempenho em sua vida escolar posterior.

Vale evidenciar o fato de que os desafios com a melhoria dos indicadores educacionais permanecem, embora sua evolução gradativa indique os acertos da política educacional implementada. E, nesse particular, é expressa com especial prioridade a atenção, com investimentos na melhoria da valorização dos servidores, malgrado os avanços já implementados, em particular no grupo ocupacional do magistério.

A atuação da SEDUC abrange ainda outras modalidades de ensino, prestando suporte também ao desenvolvimento da educação de jovens e adultos, educação especial e educação indígena, no sentido de dar continuidade a ações em decurso de implementação, buscando também responder a outras demandas voltadas para a educação do campo, quilombola e educação ambiental.



No contexto dessas reflexões, pode-se afirmar que a educação é o agente fundamental para aumentar a capacidade de criar um ideal de mundo sustentável por meio da melhoria da qualidade de vida e da redução da pobreza. A educação tem compromisso inequívoco com o desenvolvimento e enriquecimento da pessoa humana e da sociedade, como também com a transformação de estruturas econômicas, sociais e políticas marcadas pela falta de equidade. Nessa perspectiva, a Secretaria da Educação planeja a execução dos programas propostos no Plano Plurianual 2012-2015 - Ensino Médio Articulado à Educação Profissional; Aprendizagem das Crianças na Idade Certa e Organização e Gestão da Educação Básica - nos quais estão expressos os objetivos que se tenciona alcançar, em que medida, e as ações que serão desenvolvidas para atingir os resultados esperados, ou seja, o desempenho acadêmico satisfatório das crianças e jovens cearenses, bem como sua inserção no mercado de trabalho.

Área Temática

EDUCAÇÃO BÁSICA

Resultado Estratégico Setorial

Apoio à Universalização do acesso à educação infantil (crianças de 4 e 5 anos)

Indicador	Unidade	Referência	
		Ano	Valor
Taxa de atendimento das crianças de 4 e 5 anos	percentual	2010	88,70

Elevação do nível da alfabetização de crianças na idade certa e da aprendizagem dos alunos do 5º ano do ensino fundamental (Regime de Colaboração)

Indicador	Unidade	Referência	
		Ano	Valor
Média de avaliação de desempenho em língua portuguesa do 5º ano do ensino fundamental (SPAECE)	média	2010	176,60
Média de avaliação de desempenho em matemática do 5º ano do ensino fundamental (SPAECE)	média	2010	189,90
Nota média de proficiência de alfabetização das crianças do 2º ano (7 anos) da rede pública no SPAECE ALFA	média	2010	7,98
Crianças na idade de 7 anos alfabetizadas (%)	percentual	2010	0,00*

Universalização do acesso ao ensino médio (jovens de 15 a 17 anos)

Indicador	Unidade	Referência	
		Ano	Valor
Taxa de escolarização bruta do ensino médio	percentual	2010	78,20
Taxa de escolarização líquida do ensino médio	percentual	2010	47,80

Melhoria da qualidade da educação básica em todos os níveis de ensino

Indicador	Unidade	Referência	
		Ano	Valor
Taxa de aprovação (5º ano do ensino fundamental)	percentual	2010	84,50
Taxa de abandono (5º ano do ensino fundamental)	percentual	2010	3,70
Média de avaliação de desempenho em língua portuguesa do 3º ano do ensino médio (SPAECE)	média	2010	260,00
Média de avaliação de desempenho em matemática do 3º ano do ensino médio (SPAECE)	média	2010	259,00
Taxa de abandono (3º ano do ensino médio)	percentual	2010	8,40
Taxa de aprovação (9º ano do ensino fundamental)	percentual	2010	86,90
Taxa de abandono (9º ano do ensino fundamental)	percentual	2010	6,20
Taxa de aprovação (3º ano do ensino médio)	percentual	2010	65,70

Elevação do perfil educacional de jovens do ensino médio articulado com educação profissional

Indicador	Unidade	Referência	
		Ano	Valor
Taxa de matrícula	percentual	2010	3,37
Taxa de conclusão da educação profissional	percentual	2010	82,79
Média de avaliação de desempenho da língua portuguesa do 3º ano do ensino médio profissional (SPAECE)	média	2010	281,17
Média de avaliação de desempenho de matemática do 3º ano do ensino médio profissional (SPAECE)	média	2010	281,40

* Dados ainda não apurados ou inexistentes para o ano de referência.

Programa

500 - GESTÃO E MANUTENÇÃO DO CONSELHO ESTADUAL DE EDUCAÇÃO

Detalhamento dos Valores do Programa

Esfera	Valor 2012	Valor 2013-2015
FISCAL / SEGURIDADE SOCIAL	4.021.981,00	11.574.266,00
DESPESAS CORRENTES	3.310.981,00	9.554.266,00
DESPESAS DE CAPITAL	711.000,00	2.020.000,00
Valor Geral	4.021.981,00	11.574.266,00
	15.596.247,00	

Objetivo

001 - Garantir a plena manutenção e gestão do Conselho Estadual de Educação.

Iniciativas

00001 - Ampliação e modernização da infraestrutura e desenvolvimento institucional do CEE

00002 - Manutenção e funcionamento do CEE

00003 - Manutenção e custeio de bens e serviços de Tecnologia da Informação do CEE

00004 - Desenvolvimento e Capacitação de servidores do CEE

Programa

500 - GESTÃO E MANUTENÇÃO DA SEDUC

Detalhamento dos Valores do Programa

Esfera	Valor 2012	Valor 2013-2015
FISCAL / SEGURIDADE SOCIAL	1.106.309.312,00	3.608.523.429,00
DESPESAS DE CAPITAL	3.265.000,00	15.500.000,00
DESPESAS CORRENTES	1.103.044.312,00	3.593.023.429,00
Valor Geral	1.106.309.312,00	3.608.523.429,00
	4.714.832.741,00	

Objetivo

001 - Garantir a plena manutenção e gestão da Secretaria de Educação do Estado.

Iniciativas

00001 - Ampliação e modernização da infraestrutura e desenvolvimento institucional da SEDUC

00002 - Manutenção e funcionamento da SEDUC

00003 - Manutenção e custeio de bens e serviços de Tecnologia da Informação da SEDUC

00004 - Desenvolvimento e capacitação de servidores da SEDUC

Programa

014 - ENSINO MÉDIO ARTICULADO À EDUCAÇÃO PROFISSIONAL

Detalhamento dos Valores do Programa

Esfera	Valor 2012	Valor 2013-2015
FISCAL / SEGURIDADE SOCIAL	321.512.925,04	807.410.656,89
DESPESAS CORRENTES	159.191.976,45	557.710.656,89
DESPESAS DE CAPITAL	162.320.948,59	249.700.000,00
Valor Geral	321.512.925,04	807.410.656,89
	1.128.923.581,93	

Objetivo

001 - Expandir a oferta do Ensino Médio articulado à Educação Profissional para o fortalecimento da aprendizagem dos alunos e sua capacitação profissional e tecnológica para ingresso no mercado de trabalho.

Metas

00273 - Ampliar em 20.143 a oferta de matrícula nas Escolas Estaduais de Educação Profissional-EEEP.

Iniciativas

00328 - Manutenção e funcionamento das Escolas Estaduais de Educação Profissional

00771 - Construção, ampliação, adequação dos espaços escolares e aquisição de equipamentos, mobiliários, veículos, laboratórios tecnológicos e acervos para as Escolas Estaduais de Educação Profissional

002 - Garantir aos estudantes das EEEP formação técnica em nível médio e qualificação profissional que atendam às necessidades do mundo do trabalho alinhadas ao desenvolvimento do Estado.

Metas

00582 - Garantir a 100% dos alunos das Escolas Estaduais de Educação Profissional formação técnica, pedagógica e qualificação profissional articulada aos setores produtivos.

Iniciativas

00834 - Aquisição e impressão de materiais pedagógicos, apoio a projetos de estudo e pesquisa e concessão de bolsas de estágio

01431 - Contratação e formação continuada de professores das áreas técnicas

Programa

056 - VALORIZAÇÃO DO SERVIDOR

Detalhamento dos Valores do Programa

Esfera	Valor 2012	Valor 2013-2015
FISCAL / SEGURIDADE SOCIAL	370.000,00	1.360.000,00
DESPESAS DE CAPITAL	20.000,00	160.000,00
DESPESAS CORRENTES	350.000,00	1.200.000,00
Valor Geral	370.000,00	1.360.000,00
	1.730.000,00	

Objetivo

001 - Capacitar executivos escolares dos municípios do Estado do Ceará.

Metas

00513 - Capacitar 10.909 executivos escolares da rede pública municipal, de 184 municípios, através do Programa de Formação de Executivos Escolares.

Iniciativas

01040 - Apoio ao desenvolvimento de práticas de gestão democrática e de organização do trabalho pedagógico que contribuam para uma aprendizagem efetiva dos alunos

01167 - Oferta de cursos de formação continuada para gestores de escolas públicas municipais

01181 - Apoio a atividades de intercâmbio de experiências sobre gestão escolar e sobre implementação do projeto político pedagógico

Programa

060 - GESTÃO DE POLÍTICAS PÚBLICAS DA EDUCAÇÃO BÁSICA

Detalhamento dos Valores do Programa

Esfera	Valor 2012	Valor 2013-2015
FISCAL / SEGURIDADE SOCIAL	990.000,00	2.640.000,00
DESPESAS DE CAPITAL	40.000,00	120.000,00
DESPESAS CORRENTES	950.000,00	2.520.000,00
Valor Geral	990.000,00	2.640.000,00
	3.630.000,00	

Objetivo

001 - Acompanhar a execução curricular em Matemática nas escolas da rede pública, visando a melhoria da aprendizagem do aluno.

Metas

00856 - Implantar o acompanhamento da execução curricular de Matemática em 9.411 escolas da rede pública nos 184 municípios.

00857 - Capacitar 50% dos professores de ensino fundamental mediante acompanhamento sistemático do programa de trabalho em sala de aula.

01212 - Acompanhar sistematicamente ações desenvolvidas por 9.411 escolas públicas, através dos dados cadastrados no Sistema de Informatização e Simplificação de Processo - SISP.

Iniciativas

01535 - Desenvolvimento de ações que assegurem, através de recursos técnico-pedagógicos, a aprendizagem coletiva da turma com média igual ou superior à nota 8

01617 - Definição da racionalidade do programa de matemática para o ensino fundamental, dentro dos objetivos da educação básica, assegurando a eliminação de reprovação e promoção sem aprendizagem

02586 - Acompanhamento sistemático dos dados cadastrados no Sistema de Informatização e Simplificação de Processos das unidades escolares do Ceará

Programa

072 - APRENDIZAGEM DAS CRIANÇAS NA IDADE CERTA

Detalhamento dos Valores do Programa

Esfera	Valor 2012	Valor 2013-2015
FISCAL / SEGURIDADE SOCIAL	87.700.733,00	255.287.218,89
DESPESAS DE CAPITAL	33.786.171,00	84.000.000,00
DESPESAS CORRENTES	53.914.562,00	171.287.218,89
Valor Geral	87.700.733,00	255.287.218,89
	342.987.951,89	

Objetivo

001 - Fortalecer o Regime de Colaboração entre Estado e Municípios, contribuindo para a alfabetização das crianças e a elevação do nível de aprendizagem dos alunos nos anos iniciais do ensino fundamental como estratégia para a melhoria da educação pública.

Metas

- 00532 - Alfabetizar a cada ano, no nível desejável, 237.082 alunos, até o final do 2º ano do Ensino Fundamental, em todos os municípios do Estado.
00581 - Elevar em 10%, a cada ano, o número de alunos, no final dos anos iniciais do Ensino Fundamental, com proficiência de, no mínimo, 225 em linguagem, comprovada através da avaliação do SPAECE.
00590 - Ampliar as ações do Programa de Alfabetização na Idade Certa - PAIC para os 427.533 alunos do 3º ao 5º anos do Ensino Fundamental das escolas públicas.
01721 - Elevar em 10%, a cada ano, o número de alunos, no final dos anos iniciais do Ensino Fundamental, com proficiência de, no mínimo, 250 em matemática, comprovada através da avaliação do SPAECE.

Iniciativas

- 00832 - Premiação dos alunos e escolas com melhor desempenho no SPAECE
00833 - Estruturação das escolas de ensino fundamental da rede municipal com construção, ampliação, reformas e aquisição de equipamentos
00835 - Cooperação técnica para o desenvolvimento das ações do PAIC nas áreas de ensino, planejamento e gestão junto aos municípios

002 - Apoiar os municípios no processo de universalização do acesso à pré-escola (crianças de 4 e 5 anos) e na ampliação do atendimento das crianças de 0 a 3 anos, bem como no fortalecimento das atividades pedagógicas voltadas para a Educação Infantil.

Metas

- 00632 - Implantar 161 Centros de Educação Infantil - CEI, apoiando os municípios na ampliação do atendimento das crianças de 0 a 5 anos.
00633 - Apoiar os 184 municípios na implementação de políticas direcionadas para melhoria da aprendizagem dos alunos, conforme Diretrizes Curriculares Nacionais da Educação Infantil.

Iniciativas

- 00903 - Cooperação técnica e financeira para implantação dos CEI, incluindo construção, aquisição de equipamentos, mobiliários e materiais de consumo
00904 - Cooperação técnica e/ou financeira para o fortalecimento das instituições de educação infantil nas áreas de ensino, planejamento e gestão, e para o desenvolvimento dos programas federais

Programa

073 - ORGANIZAÇÃO E GESTÃO DA EDUCAÇÃO BÁSICA

Detalhamento dos Valores do Programa

Esfera	Valor 2012	Valor 2013-2015
FISCAL / SEGURIDADE SOCIAL	1.411.133.104,55	5.301.332.213,83
DESPESAS DE CAPITAL	94.405.000,00	367.895.562,01
DESPESAS CORRENTES	1.316.728.104,55	4.933.436.651,82
Valor Geral	1.411.133.104,55	5.301.332.213,83
	6.712.465.318,38	

Objetivo

001 - Desenvolver projetos e ações pedagógicas que visem elevar o desempenho acadêmico dos estudantes da educação básica da rede pública estadual.

Metas

- 01340 - Premiar, anualmente, 100% dos alunos do ensino médio da rede estadual que obtiverem o nível adequado nas disciplinas de língua portuguesa e matemática.
- 01341 - Elevar em 10%, a cada ano, o número de alunos da Educação Básica com desempenho adequado na disciplina de língua portuguesa.
- 01342 - Elevar para 70% a taxa de escolarização líquida do ensino médio.
- 01343 - Prover as 665 escolas da rede pública estadual com materiais didáticos e pedagógicos para elevar o desempenho acadêmico dos estudantes.
- 01344 - Apoiar financeiramente o desenvolvimento de projetos ambientais em até 186 escolas estaduais, por ano, até 2015.
- 01345 - Criar Comissões de Meio Ambiente e Qualidade de Vida na Escola-COM-VIDA em 1.000 escolas públicas até 2015.
- 01346 - Implantar/implementar currículo específico nas escolas do campo e nas escolas que ofertam ensino noturno até 2015.
- 01347 - Elevar, até 2015, a taxa de alfabetização da população cearense com 15 anos e mais para 93%.
- 01348 - Certificar, anualmente, 8.135 alunos matriculados na educação de jovens e adultos no formato semipresencial até 2015.
- 01722 - Elevar em 10%, a cada ano, o número de alunos da Educação Básica com desempenho adequado na disciplina de matemática.

Iniciativas

- 02093 - Ampliação da oferta de bolsas de estágio e monitoria, apoio a projetos de iniciação científica e aquisição de equipamentos para premiação dos alunos
- 02094 - Elaboração, aquisição e impressão de materiais pedagógicos e realização de eventos
- 02095 - Formação continuada, produção, impressão e aquisição de materiais pedagógicos para a educação de jovens e adultos

002 - Dotar as unidades escolares da rede pública estadual de condições básicas de funcionamento indispensáveis ao desenvolvimento da aprendizagem.

Metas

- 01349 - Universalizar, até 2015, o atendimento escolar para toda a população de 15 a 17 anos.
- 01350 - Oferecer educação em tempo integral em 10% das escolas públicas da Educação Básica até 2015.
- 01351 - Garantir as condições básicas de funcionamento com equidade às 665 unidades escolares da rede pública estadual, assegurando a infraestrutura e os insumos indispensáveis ao desenvolvimento da aprendizagem.
- 01352 - Garantir a melhoria do transporte escolar para o acesso dos 143.895 alunos do campo/zona rural, na faixa etária de educação escolar obrigatória, às unidades de ensino.

Iniciativas

- 02096 - Construção, ampliação e adequação dos espaços escolares, e aquisição de equipamentos, veículos, laboratórios e acervos para as escolas estaduais
- 02097 - Manutenção e funcionamento das escolas estaduais de Educação Básica
- 02098 - Apoio aos municípios na oferta de transporte escolar

003 - Consolidar modelos de gestão participativa focados nos resultados de aprendizagem, produzindo informações gerenciais, estatísticas, indicadores, estudos, diagnósticos, pesquisas e avaliações.

Metas

- 01353 - Implementar nas 665 escolas estaduais a metodologia da superintendência escolar como instrumento de planejamento, acompanhamento e monitoramento.
- 01354 - Realizar, até 2015, avaliação institucional das escolas da rede estadual.
- 01355 - Realizar, anualmente, o Censo Escolar da educação no Ceará.
- 01356 - Realizar, anualmente, 02 avaliações censitárias dos alunos da educação básica através do Sistema Permanente de Avaliação da Educação Básica do Ceará - SPAECE.

Iniciativas

- 02179 - Realização de eventos, elaboração, aquisição e impressão de materiais para formação continuada dos organismos colegiados e superintendência escolar

02180 - Realização das avaliações institucional e de aprendizagem, do censo escolar e de estudos e pesquisas para leitura e interpretação de indicadores educacionais

004 - Implantar e implementar ações para promover a valorização dos profissionais da educação da rede estadual.

Metas

01357 - Reestruturar, até dezembro de 2014, a Carreira do Magistério da rede estadual de ensino.

01358 - Executar, até 2014, a política de formação continuada para os profissionais da educação da rede estadual.

01359 - Reformular e implementar, até 2015, o Programa de Qualidade de Vida no Trabalho destinado aos Colaboradores da SEDUC-Sede.

Iniciativas

02181 - Elaboração do Plano de Cargos, Carreira e Remuneração dos Profissionais do Magistério e implementação da política de formação inicial e continuada dos profissionais da educação



ESPORTE E LAZER



ESPORTE E LAZER

O Brasil experimenta um momento marcado por importantes conquistas nas mais diversas áreas de atuação do conhecimento. Estas conquistas se evidenciam, no âmbito do Estado-Nação, pelo amadurecimento democrático, fortalecimento de sua economia e êxito das políticas de inclusão social, dentre as quais, cumpre destacar o papel fundamental que desempenha a área do esporte e lazer. Nos últimos anos, é constituída a Política Nacional do Esporte, fundamentada em quatro eixos: *inclusão social; melhoria da infraestrutura; incentivo ao esporte de alto rendimento e inclusão do Brasil no seleto rol dos países que se credenciaram a promover grandes eventos internacionais.*

Os brasileiros têm hoje mais acesso ao esporte e ao lazer, seja na área educacional, de alto rendimento ou nas práticas de lazer. Com o êxito dos Jogos Pan e Parapan-americanos Rio 2007, o Brasil teve sua competência reconhecida e entrou na rota dos grandes eventos esportivos. Isto resulta de um conjunto de ações que tiveram início em 2003, com a criação do Ministério do Esporte. Desde então, programas como *Segundo Tempo, Esporte e Lazer na Cidade, Bolsa Esporte*, dentre outros, ampliaram a sua atuação e aperfeiçoaram suas ações. Exemplo disso é o futebol, paixão nacional, o qual apresenta resultados de intervenções que convergiram para aperfeiçoar a segurança, aumentar o conforto dos torcedores nas arenas e garantir o comportamento do ser humano dentro e fora da prática esportiva. Todos os programas estão voltados para alcançar novos patamares na prática esportiva da população e para resultados importantes para o país, estado ou região.

O Estado do Ceará, no contexto nacional, destaca-se por seu esforço na área do esporte e lazer, particularmente no que diz respeito à implementação de políticas públicas inclusivas e de afirmação de esporte e lazer como direitos sociais dos cidadãos, colaborando para o desenvolvimento humano, ensejando oportunidades de inserção social de crianças, adolescentes e jovens da Região Metropolitana de Fortaleza e do restante do Estado.

Essa é uma tarefa de grandes dimensões porque passa pelo reconhecimento do papel que a atividade esportiva e de lazer desempenha na vida do ser humano. Trata-se de quebrar mitos e preconceitos e de assegurar maior transparência e participação popular na gestão esportiva e de lazer.

Nesse âmbito, o Governo do Estado, por meio da Secretaria do Esporte, assumiu grandes responsabilidades, no intuito de assegurar as conquistas e a continuidade do desenvolvimento do esporte e do lazer no Ceará. Esse ambiente desafiador se materializa nas propostas no Plano Plurianual 2012-2015, onde estão definidos os futuros rumos das políticas de esporte e lazer a serem consubstanciados no quadriênio do Plano.

As propostas do Plano Plurianual para a área do esporte e lazer do Estado estão situadas em duas dimensões interligadas: de um lado, o esporte educacional, de participação e lazer e de rendimento, podendo constituir fator de desenvolvimento sociocultural e econômico, gerador de emprego e renda; de outra parte, a implantação, modernização e ampliação da infraestrutura esportiva necessária para a preparação, realização e legado de jogos e eventos, por meio da construção, reforma e adequação de instalações esportivas, criando uma dinâmica econômica em cadeia, com efeitos na indústria que produz material esportivo, bem como no comércio, que permite o acesso



ao consumidor final, na realização de eventos, no turismo, na promoção comercial, nas empresas prestadoras de serviços, enfim, em todos os setores da cadeia produtiva do esporte.

A realização dessas propostas requer o compromisso do Governo do Estado, no estabelecimento de ações e metas exequíveis, as quais, no intervalo de quatro anos, sejam capazes de situar o Ceará entre as principais potências esportivas do Brasil. Isso significa privilegiar diversas áreas e impulsionar e melhorar os principais indicadores de desenvolvimento do setor - da formação e incentivo à prática esportiva, com a melhoria da qualidade de vida da população, ao surgimento de novos talentos esportivos; da qualificação da gestão esportiva à modernização da infraestrutura; do fomento à ciência e tecnologia no esporte à ampliação do financiamento e desenvolvimento da cadeia produtiva; esses são caminhos que deverão ser trilhados para assegurar a participação do esporte no desenvolvimento do país, estado ou região.

No processo de um diálogo mais próximo entre o Governo e a Sociedade, produzindo bens públicos de maior eficácia social, o investimento no esporte e lazer privilegiou a expansão do esporte educacional e escolar, mediante o qual se desenvolve o hábito da prática esportiva, assegurando ao praticante a condição de perceber os seus benefícios como fator de bem-estar, motivando-o ao exercício da atividade física durante toda a sua vida. Ao mesmo tempo, contribuiu para a descoberta de talentos esportivos, futuros participantes do esporte de participação e lazer e de rendimento. Para reforçar essa visão, pode-se apontar os resultados alcançados sob a óptica da Gestão por Resultados - GPR, tais como o registro de mais de 70 mil alunos da rede pública de ensino, com fornecimento de material esportivo, reforço escolar e alimentar por meio do Programa Segundo Tempo, e a implantação de 233 núcleos esportivos nos 184 municípios do Estado, tendo sido aplicados cerca de R\$ 25,1 milhões, ensejando ocupação e renda para aproximadamente 1.000 profissionais envolvidos nas atividades esportivas.

A atual gestão também privilegiou a expansão da oferta de bolsas, hoje com 8.095 atletas beneficiados, nas categorias estudantes, nacional e internacional, tendo o Programa Bolsa Esporte assegurado renda fixa às crianças, adolescentes e jovens atletas de talentos, ao mesmo tempo em que propiciou a tranquilidade aos atletas para treinar e dedicar-se ao seu aperfeiçoamento, destinando recursos da ordem de R\$ 11,3 milhões.

Dessa forma, a política de desenvolvimento do esporte e lazer para a juventude tem lugar de destaque no trabalho da SESPORTE. A oferta de bens e serviços destinados aos alunos do ensino público ligado à educação escolar e profissionalizante, apesar dos entraves enfrentados pela falta de monitoramento e avaliação, constitui um dos desafios importantes enfrentado pela Secretaria do Esporte. Trata-se de uma política de monitoramento e avaliação que possibilita avaliar os alunos que se destacaram, identificar os talentos revelados, expandir as modalidades esportivas desenvolvidas, enfim, mensurar se a política empreendida produziu os impactos esperados, se os investimentos aplicados foram suficientes e se estão sendo bem aplicados de forma a incentivar as práticas esportivas e melhorar as condições de vida dos beneficiados.

Essa estratégia de execução dos programas e projetos, cujas ações são executadas com base no diálogo, fruto da parceria com os cidadãos, mostrou que tão importante quanto o volume de inves-



timentos é a capacidade que a gestão tem de mobilizar a população para criar e propor soluções para o esporte e o lazer no Estado. Essa política se efetivou por meio da realização de uma série de fóruns, onde se discutem, permanentemente, a efetividade e a eficácia dos bens e serviços ofertados pela Secretaria do Esporte do Estado ao seu público-alvo. Dentre esses fóruns, destacam-se o *Encontro do Esporte e a Conferência Estadual do Esporte*, os quais propiciaram o estabelecimento de grandes diretrizes, que ajudaram a nortear e a desenhar os projetos e programas cujos objetivos procuram atender as demandas dos cearenses na área do esporte e lazer.

Esses avanços compartilhados com a população, de uma forma até então inédita no cenário esportivo, constitui-se também em desafios estratégicos importantes enfrentados pelo Governo. Trata-se da realização de grandes eventos esportivos, a exemplo da Copa das Confederações, Olimpíadas 2016 e Copa do Mundo 2014. São megaeventos que impulsionarão a economia cearense e, ao mesmo tempo, requerem do Governo a capacidade de organização e preparação para ocorrências desse porte, o que certamente proporcionará ao Ceará vantagem competitiva em disputas para sediar outros torneios mundiais.

Vale destacar que o desafio e as oportunidades ensejados com origem na realização de competições de apelo global dessa natureza são uma demonstração da valorização do esporte nacional e local que causa impactos socioeconômicos positivos para o País, estado ou região. Segundo estudo realizado em 2009 pela Fundação Getúlio Vargas (FGV), encomendado pelo Comitê Organizador Local (COL) da Copa do Mundo 2014, mostra que pelo menos R\$ 155,7 bilhões devem ser injetados na economia brasileira, e 18 milhões de empregos poderão ser ofertados até a realização do Mundial. O esforço feito até o momento revela que, em muitos eventos esportivos realizados, os legítimos interessados têm acesso à prática esportiva e de lazer como instrumento de formação da cidadania e melhoria da qualidade de vida. Por sua vez, os investimentos, em 2010, foram da ordem de quase 18 milhões, beneficiando cerca de dois milhões de pessoas, mas ainda insuficientes para conceder ao esporte e ao lazer o estatuto de atividades de integração social e cidadania e de inclusão num padrão satisfatório de promotores da melhoria das condições de vida.

As conquistas até então alcançadas e as grandes responsabilidades assumidas impulsionam a necessidade de assegurar a continuidade do desenvolvimento do esporte e lazer no Estado do Ceará.

O Plano Plurianual 2012-2015 da área do Esporte e Lazer do Estado concentra o conjunto de objetivos, metas e iniciativas definidos como suporte na orientação de sua política de governo para o quadriênio, que se concretiza também por meio do apoio aos anseios dos legítimos profissionais do esporte, gestores, professores, técnicos e atletas, dirigentes, pessoas e entidades envolvidas na elaboração e realização desse Plano. Seguem os gráficos demonstrativos dos indicadores de resultado e desempenho de 2007 a 2010.

Com efeito, respondendo aos desafios da Política Estadual do Esporte e Lazer, e atendendo a centenas de milhares de cidadãos, o Governo executa um grande número de ações e programas voltados para o esporte e lazer. A esse respeito, merece destaque a política de acesso à cultura e esporte, ao permitir investimentos em projetos e eventos esportivos, possibilitando realizar competições



cada vez melhores, incentivar a juventude à prática esportiva, formar atletas e capacitar profissionais de Educação Física e árbitros, conforme demonstram os indicadores reunidos pelo Governo do Estado.

Esses resultados sinalizam para o fato de que de 2007 para cá, a juventude reencontrou a certeza de viver em um Estado que está no rumo certo. Dos cerca de 228 projetos constantes no MAPP (Monitoramento de Ações e Projetos Prioritários), mais de 50% beneficiam jovens, em eventos esportivos de pequeno e médio porte, em diversos jogos na Capital e no restante do Ceará, que já beneficiou mais de 100 mil jovens, e com a expansão e a construção de vários equipamentos de esportes, como as pistas de *Skate* e praças da juventude, possibilitando o acesso aos milhares de jovens que já tinham abandonado o sonho de desenvolver atividades esportivas na sua comunidade. A descoberta de talentos esportivos por meio da realização das Olimpíadas Escolares é um exemplo real e desafiador de que as políticas públicas para a juventude representam hoje mais do que a inclusão de forma específica desse segmento na agenda estadual. São políticas que dizem respeito à vida de mais de um quinto da população cearense.

A intervenção na área do Esporte e Lazer do Estado também foi promovida em parceria com a Educação, como medida intersetorial necessária para promover grandes transformações no âmbito da inclusão social pelo esporte. Coerentes com essa proposta, foram realizados desde 2007 mais de 1.000 eventos locais, regionais, nacionais e internacionais, cumprindo assim o Calendário Esportivo Anual. Por meio de jogos, copas, Esporte na minha Cidade, apoio a idosos, deficientes, indígenas, dentre outros, o Governo do Estado abordou e tratou importantes temas para a sociedade, tais como aqueles referentes à promoção da juventude, igualdade étnico-racial e gênero, contribuindo para reaver a cultura regional, incentivando a prática esportiva e celebrando as diferenças, que não são motivos para separação, mas, ao contrário, devem significar fatores de união entre todos.

Outra significativa expressão dessa área diz respeito à viabilização dos projetos socioesportivos, cujo desafio é mobilizar a sociedade para organizar demandas e tomar decisões sobre os rumos de uma política para o desenvolvimento do esporte e lazer. Legitimar esse processo não é trabalho fácil e ainda é um desafio. Foi necessário retomar e fortalecer as relações com os gestores públicos de esporte e lazer, valorizar e aproximar os municípios, articular entidades públicas e privadas. O resultado dessa articulação é consolidado pelo Programa Esporte em Minha Cidade, que propicia aos usuários dos bens e serviços ofertados pela SESPORTE um espaço público para expressão de opiniões, ideias, sugestões, críticas e proposições. É desse debate com os diversos agentes sociais que nascem e se consolidam políticas públicas capazes de privilegiar a diversidade cearense. No âmbito desta ação de governo, em 2010, foram beneficiados 43 municípios, propiciando o atendimento a mais de 138 mil pessoas. O êxito desse programa motivou o Governo do Estado a ampliar o alcance e garantir a continuidade do Programa, em 2011, implantando ações que promovam a democratização do acesso à prática esportiva educacional e de lazer e estimulem o desenvolvimento integral de crianças e jovens.



À vista de tais indicadores, a gestão atual assume o compromisso de enfrentar os desafios para que ocorra efetivamente a promoção do esporte e lazer em todo o Estado, buscando abrigar uma discussão mais aprofundada e uma reflexão avaliativa da implementação da Política Estadual do Esporte, visando, sobretudo, à (re) constituição do Sistema Estadual do Esporte e Lazer, tendo em conta as esferas nacional, distrital, estadual e municipal, os poderes, as instâncias e instituições que o constituem, bem como as responsabilidades sociais que lhe competem, procurando avançar na articulação das ações dos agentes atuantes nesse segmento, oferecendo à sociedade bens e serviços de qualidade que garantam o acesso ao esporte e ao lazer como direitos sociais.

No conceito dessas reflexões, cabe ressaltar a noção de que o próximo quadriênio para a área do esporte e lazer do Estado, malgrado as conquistas efetivadas, evidenciará no Plano Plurianual 2012-2015, como compromissos, os desafios de fortalecer a política estadual, consolidando o que já se alcançou, em termos de resultados e indicadores, e executar outro conjunto de projetos e iniciativas que considerem todos os segmentos como sujeitos de direitos sociais, reconheçam a importância das diversidades social e cultural e promovam transformações na qualidade de vida dos cidadãos, assegurando-lhes oportunidades e direitos de cidadania.

Área Temática

ESPORTE E LAZER

Resultado Estratégico Setorial

Ampliação da população com acesso a esporte e lazer

Indicador	Unidade	Referência	
		Ano	Valor
Público em eventos de esporte e lazer	número	2010	1.891.415,00
Pessoas desenvolvendo atividades esportivas e de lazer em núcleos de esporte	número	2010	55.348,00

Desenvolvimento do esporte escolar e de rendimento

Indicador	Unidade	Referência	
		Ano	Valor
Crianças e adolescentes beneficiados com ações e projetos esportivos	número	2010	68.825,00
Atletas e paratletas de rendimento apoiado	número	2010	1.023,00

Democratização do acesso à prática do esporte e lazer

Indicador	Unidade	Referência	
		Ano	Valor
Pessoas beneficiadas com ações e equipamentos públicos de esporte e lazer	número	2010	1.065.033,00
Municípios beneficiados com ações e equipamentos públicos de esporte e lazer	número	2010	140,00

* Dados ainda não apurados ou inexistentes para o ano de referência.

Programa

500 - GESTÃO E MANUTENÇÃO DA SESPORTE

Detalhamento dos Valores do Programa

Esfera	Valor 2012	Valor 2013-2015
FISCAL / SEGURIDADE SOCIAL	5.050.137,00	14.978.123,00
DESPESAS DE CAPITAL	255.086,00	129.744,20
DESPESAS CORRENTES	4.795.051,00	14.848.378,80
Valor Geral	5.050.137,00	14.978.123,00
	20.028.260,00	

Objetivo

001 - Garantir a plena manutenção e gestão da SESPORTE.

Iniciativas

00001 - Ampliação e modernização da infraestrutura e desenvolvimento institucional da SESPORTE

00002 - Manutenção e funcionamento da SESPORTE

00003 - Manutenção e custeio de bens e serviços de Tecnologia da Informação da SESPORTE

00004 - Desenvolvimento e Capacitação de servidores da SESPORTE

Programa

071 - ESPORTE - EDUCAÇÃO, PARTICIPAÇÃO E LAZER

Detalhamento dos Valores do Programa

Esfera	Valor 2012	Valor 2013-2015
FISCAL / SEGURIDADE SOCIAL	35.899.056,00	103.015.743,00
DESPESAS CORRENTES	35.899.056,00	103.015.743,00
Valor Geral	35.899.056,00	103.015.743,00
	138.914.799,00	

Objetivo

001 - Fortalecer e proporcionar a prática de atividades esportivas e de lazer nos núcleos esportivos, beneficiando crianças e adolescentes.

Metas

- 00974 - Implantar e manter 500 núcleos esportivos em todo o Estado.
- 00975 - Atender 46.600 crianças e adolescentes na faixa etária de 7 a 17 anos.
- 00976 - Conceder 3.000 bolsas a crianças e adolescentes.
- 00977 - Gerar ocupação e renda para 1.000 profissionais da área de esporte e lazer.
- 00978 - Capacitar 4.000 educadores esportivos.

Iniciativas

- 01480 - Implantação e manutenção de núcleos esportivos em todo o Estado
- 01481 - Realização de eventos esportivos escolares envolvendo atletas das regiões
- 01483 - Concessão de bolsas esporte
- 01484 - Capacitação de profissionais de atividades esportivas e de lazer nas regiões contempladas com núcleos de esporte

002 - Promover o desenvolvimento da prática esportiva e de lazer, de forma espontânea, com vistas a contribuir para a integração dos praticantes na convivência social, na promoção da saúde, da educação e da cidadania.

Metas

- 01278 - Implantar e monitorar 150 núcleos em todo o Estado.
- 01279 - Atender 5.250 pessoas no desenvolvimento da prática esportiva e de lazer.
- 01280 - Envolver 500 profissionais da área de esporte, lazer e recreação na realização de atividades esportivas.
- 01281 - Promover 800 eventos esportivos e de lazer.

Iniciativas

- 01957 - Realização de projetos específicos de esporte e lazer para a população
- 01958 - Implantação de academias ao ar livre nos espaços urbanos e rurais
- 01961 - Realização de eventos esportivos
- 02942 - Apoio a entidades esportivas através de aquisição e distribuição de material esportivo

003 - Promover a capacitação e formação continuada e permanente dos profissionais que atuam no esporte e lazer.

Metas

- 01302 - Realizar cursos de formação de técnicos e gestores nas diversas modalidades desportivas e paradesportivas, capacitando 5.000 profissionais.

Iniciativas

01978 - Promoção de cursos de capacitação e formação profissional na área do esporte e lazer

01979 - Realização de cursos de educação à distância para capacitar os profissionais que atuam nos projetos esportivos e lazer

01980 - Criação de oportunidades de trabalho para os profissionais em educação física, agentes e orientadores esportivos, gestores de carreiras de atletas e clubes de futebol profissional

004 - Consolidar o Sistema Estadual do Esporte visando apoiar e fortalecer as entidades colegiadas e organizações desportivas do Estado.

Metas

01708 - Realizar anualmente a Conferência Estadual do Esporte.

01709 - Apoiar a estruturação e implantação dos Conselhos Municipais do Esporte nos 184 municípios do Estado.

01710 - Implementar o Calendário Esportivo Anual.

Iniciativas

02645 - Realização de uma Conferência Estadual do Esporte

02646 - Apoio à implantação de Conselhos Municipais do Esporte

02647 - Realização do planejamento estratégico participativo com as entidades representativas da sociedade civil organizada do segmento do esporte e lazer

02648 - Realização do Fórum Estadual Permanente para a discussão de políticas públicas sobre o esporte e lazer

02649 - Lançamento de edital público para seleção e contratação dos melhores projetos esportivos sociais

02650 - Realização de estudos e pesquisas

02651 - Apoio à formação de APLs voltados para a produção de materiais esportivos e de lazer

02652 - Lançamento de edital de concurso público para o Prêmio Ceará de Esporte e Lazer de Inclusão Social

005 - Promover o desenvolvimento da prática esportiva e de lazer, de forma espontânea, com vistas a contribuir para a integração dos praticantes na convivência social, na promoção da saúde, da educação e da cidadania, no âmbito do FUNDEJ.

Metas

01776 - Atender 5.250 pessoas no desenvolvimento da prática esportiva e de lazer, no âmbito do FUNDEJ.

Iniciativas

02859 - Realização de projetos específicos de esporte e lazer para a população

02860 - Realização de eventos esportivos

Programa

092 - CEARÁ NO ESPORTE DE RENDIMENTO

Detalhamento dos Valores do Programa

Esfera	Valor 2012	Valor 2013-2015
FISCAL / SEGURIDADE SOCIAL	1.700.000,00	5.100.000,00
DESPESAS CORRENTES	1.700.000,00	5.100.000,00
Valor Geral	1.700.000,00	5.100.000,00
	6.800.000,00	

Objetivo

001 - Incentivar e promover a prática dos esportes radicais de aventura e natureza, valorizando as paisagens naturais existentes no Estado do Ceará.

Metas

- 01598 - Gerar ocupação e renda para 1.000 profissionais da área de esporte e lazer.
01599 - Promover 60 eventos esportivos de aventura e natureza.
01711 - Implantar e monitorar 100 núcleos esportivos em todo o Estado.
01712 - Atender e apoiar 40 entidades esportivas e de lazer propiciando o desenvolvimento de talentos esportivos.
01713 - Incentivar 05 instituições universitárias, públicas e privadas, para formação de equipes de alto rendimento.

Iniciativas

- 02433 - Promoção de eventos esportivos de aventura e natureza em todas as regiões do Estado
02653 - Realização do planejamento intersetorial para definir o apoio aos eventos esportivos
02654 - Criação de uma equipe interdisciplinar permanente para atuar na formação e desenvolvimento de atletas e paratletas de alto rendimento
03130 - Mapeamento dos espaços urbanos e rurais que favoreçam à prática de esportes de natureza e de aventura

002 - Incentivar e apoiar a participação dos atletas cearenses em competições de alto nível para projetar o Ceará no cenário esportivo regional, nacional e internacional.

Metas

- 01714 - Atender 1120 jovens propiciando o desenvolvimento de talentos esportivos.
01715 - Conceder 400 bolsas para atletas com resultados expressivos nos ranking nacional e internacional.
01716 - Planejar e realizar 5 Circuitos Estaduais para esportes radicais e esportes náuticos.

Iniciativas

- 02655 - Mapeamento de jovens talentos esportivos da rede pública estadual de ensino
02656 - Articulação com escolas de educação profissional para que ofereçam cursos de formação básica para atuação na área dos esportes de natureza e de aventura
02657 - Incentivo às instituições universitárias públicas e privadas para formação de equipes de alto rendimento
03127 - Concessão de bolsas de alto rendimento

003 - Incentivar e apoiar a participação dos atletas cearenses em competições de alto nível para projetar o Ceará no cenário esportivo regional, nacional e internacional.

Metas

- 01775 - Apoiar e incentivar 450 atletas de alto rendimento.

Iniciativas

- 02861 - Apoio à atletas, paratletas de alto rendimento, entidades e delegações em competições, locais, nacionais e internacionais

Programa

093 - INFRAESTRUTURA ESPORTIVA E DE LAZER

Detalhamento dos Valores do Programa

Esfera	Valor 2012	Valor 2013-2015
FISCAL / SEGURIDADE SOCIAL	15.862.620,00	22.639.585,00
DESPESAS CORRENTES	4.589.720,00	15.139.585,00
DESPESAS DE CAPITAL	11.272.900,00	7.500.000,00
Valor Geral	15.862.620,00	22.639.585,00
	38.502.205,00	

Objetivo

001 - Implantar, modernizar e ampliar infraestrutura esportiva e de lazer para preparação e realização dos jogos olímpicos e paraolímpicos e mundiais.

Metas

01544 - Construir 25 pistas de skate regionais em municípios com população acima de 50 mil hab.

01545 - Construir 1 centro integrado desportivo para pessoas com deficiência e idosos.

01549 - Construir 1 centro de excelência esportiva em Fortaleza para preparação dos talentos esportivos cearenses.

Iniciativas

02351 - Implantação e reforma de equipamentos e instalações esportivas

02352 - Manutenção de equipamentos esportivos

002 - Implantar e modernizar instalações e equipamentos esportivos e de lazer garantindo a acessibilidade à espaços esportivos.

Metas

01719 - Construir e manter 14 vilas olímpicas.

01720 - Construir 3 unidades de Parque Skate.

Iniciativas

02660 - Manutenção de equipamentos esportivos

02661 - Implantação e reforma de equipamentos e instalações esportivas



JUSTIÇA E CIDADANIA



JUSTIÇA E CIDADANIA

Junto a temas como saúde, educação, emprego e segurança pública, a justiça e a cidadania também fazem parte da agenda de prioridades do País. Nos dias atuais encontramos um cenário onde se pode reconhecer o amadurecimento, prioritariamente da Ciência do Direito, a necessidade de respeitar os direitos humanos, a integridade física e também moral do indivíduo, ao mesmo tempo em que encontramos, sobretudo, o uso do Direito Penal como principal instrumento da política pública para tentar suprir ou complementar as carências e deficiências nos conflitos sociais que estariam contidos na responsabilidade das outras áreas do Direito.

Em um país que (não bastassem as imensas desigualdades que excluem grande parte dos cidadãos do usufruto dos benefícios e comodidades do desenvolvimento) ainda convive rotineiramente com a violação de direitos fundamentais, uma política de direitos humanos, justiça e cidadania tem um enorme papel a cumprir.

Em grande medida, dela depende a conscientização da sociedade para a importância de defender esses direitos e criar as condições para o seu pleno exercício. Em especial, dela depende a coordenação dos esforços para a superação do preconceito, da discriminação e da violência que acometem grupos específicos da população, sejam aqueles marcados por algum traço identitário característico (como mulheres, afrodescendentes, indígenas, crianças e adolescentes, idosos, pessoas com deficiência e grupos GLBT), sejam aqueles que, por força das circunstâncias, estão sujeitos ao arbítrio do Estado e/ou de terceiros (como os detentos do sistema penitenciário e os internos do sistema socioeducativo, os trabalhadores submetidos a condições análogas à escravidão, os pacientes psiquiátricos e até mesmo os defensores de direitos humanos).

É preciso reconhecer que houve grande avanço na constituição do arcabouço normativo e do aparato político-institucional que garantem os direitos fundamentais de cidadania no País e que zelam pelos grupos sociais mais vulneráveis, impulsionados pelos compromissos firmados na Constituição Federal e pela adesão do País a vários instrumentos internacionais de proteção aos direitos humanos desde o início da década de 1990. Nesse aspecto, a aplicação da justiça e da cidadania, amparada pelo Sistema de Justiça Criminal, ocupa posição de destaque quando se trata, não só da punição, mas também da prevenção da criminalidade.

Refletir acerca da realidade brasileira sob o viés do sistema penitenciário e da cidadania é abrir espaço para discussão, planejamento e execução das ações. Essa abordagem traz à tona o peso de responsabilidades que competem aos gestores, na medida em que a inclusão de todas as pessoas nos benefícios da vida em sociedade não é apenas um problema de cunho filosófico, mas, sobretudo, um problema social e político; uma questão de justiça social, um objetivo a ser atingido com o efetivo funcionamento do Estado Democrático de Direito.

A busca para atingir esse objetivo é prioridade para o Governo do Estado do Ceará. As diretrizes para o Plano de Governo da atual gestão são fruto do compartilhamento de ideias e experiências, expectativas de muitas pessoas que estão dispostas a fazer ainda mais, traçando o caminho do “Ceará Melhor para Todos”.



As ações do Estado direcionadas à justiça e a cidadania são viabilizadas pela Secretaria da Justiça e Cidadania – Sejus. Esta secretaria, inserida, no eixo Sociedade Justa e Solidária, cumpre a sua missão institucional na promoção do pleno exercício da cidadania e na defesa dos direitos humanos, coordenando e administrando o Sistema Penitenciário, executando a política estadual de preservação da ordem jurídica, da defesa da cidadania e das garantias constitucionais.

Na atualidade, a Sejus dispõe de um modelo em gestão administrativa, tendo como principais eixos norteadores de suas ações, prescritos na legislação vigente: *Administração Prisional e Cidadania*.

Na *administração prisional* a Sejus tem à frente a Coordenadoria do Sistema Penal – Cosipe, custodiando indivíduos que infringiram as normas da sociedade, promovendo educação, saúde, trabalho e assistência material básica, de forma a contribuir para a futura reinserção social do preso. Assim, a Secretaria tem dois importantes desafios: garantir a segurança da sociedade e a dignidade da pessoa humana na execução da pena e promover políticas públicas efetivas que viabilizem uma perspectiva restauradora, concedendo aos sentenciados um regresso à vida em sociedade.

Na cidadania, a Sejus atua para facilitar o acesso à justiça, cidadania, dar subsídios às políticas públicas e à criação de leis que compreendam o tema. Constituem o eixo da cidadania três principais vertentes: a primeira está focada ao *atendimento do cidadão* por meio das Casas do Cidadão, Caminhão do Cidadão e Balcão da Cidadania.

Os dois primeiros equipamentos estão voltados a facilitar o acesso do cidadão às informações e serviços públicos, reunindo, em único local, uma gama de órgãos e prestadoras de serviços de natureza pública, tais como CAGECE, Casa Civil, Correios, DETRAN, Oi Atende, Ouvidoria Geral do Estado, Justiça Federal do Ceará, Receita Federal, SEJUS/cartórios, SINE/IDT, Secretaria de Segurança Pública, prestando atendimento sem discriminação ou privilégios. Atualmente existem dois postos da Casa do Cidadão - um localizado no Shopping Benfica e outro no Shopping Diogo.

Nessa área, é importante salientar que existe um projeto de Parceria Público Privada – PPP a ser implantado com a concessão administrativa, intitulado “**Programa Vapt Vupt**”, destinado à operação e manutenção de cinco centrais de atendimento ao cidadão. As unidades serão localizadas da seguinte forma: três em Fortaleza, uma em Sobral e uma em Juazeiro do Norte. O programa será coordenado pela Sejus, tendo como parceiros 27 entidades (públicas e privadas) e duas unidades bancárias.

Ainda com foco no cidadão e com a preocupação constante em facilitar seu acesso à cidadania, foram concebidas duas unidades móveis - os caminhões do cidadão - que levam os principais serviços de cidadania à população residente em bairros e municípios distantes dos postos fixos. São unidades itinerantes que ficam de três a 15 dias em cada roteiro, de acordo com a demanda.

Já o Balcão da Cidadania foi concebido para levar à população, de forma itinerante, a educação em direitos humanos, oferecendo de forma coordenada as informações inerentes aos núcleos, conselhos e comitês que compõem os setores da cidadania da Secretaria de Justiça.



A segunda vertente está pautada pela *integração Estado e Sociedade*, com a vinculação dos organismos colegiados: Conselho Penitenciário do Estado do Ceará, Conselho Estadual de Defesa dos Direitos da Pessoa com Deficiência do Ceará e Comissão de Anistia. Deverão ser instalados muito em breve o Conselho de Defesa do Consumidor, o Comitê de Combate à Tortura, o Comitê de Apoio à População de Rua.

A terceira e última vertente está voltada ao *enfrentamento à violência e proteção ao cidadão*, sobretudo no aspecto da educação em direitos humanos. Para isso, dispõe do Programa Estadual de Apoio à Vitima de Violência – PROVITA; do Núcleo de Enfrentamento ao Tráfico de Pessoas - NETP e o Centro de Referência e Apoio à Vitima de Violência – Cravv.

Também, ainda este ano e já em fase bastante avançada, serão instalados no âmbito desta Secretaria o **Programa de Proteção dos Defensores de Direitos Humanos**, que visa a manter a plenitude da atividade das pessoas que promovem e protegem os Direitos Humanos e as liberdades fundamentais universais, bem como o **Programa de Proteção à Criança e ao Adolescente Ameaçados**. Este último programa será responsável pelas ações de proteção de crianças e adolescentes ameaçados de morte, tendo como principal objetivo a preservação da vida, garantindo, na medida do possível, os vínculos familiares e afetivos, bem como a inserção social segura. Entre os objetivos do projeto, estão também a garantia de acesso à saúde, educação e demais serviços, direitos, em geral, ausentes entre adolescentes envolvidos em violência.

Dessa forma, a área da Cidadania está se pautando em todas as diretrizes nacionais e internacionais de educação e garantia dos direitos humanos, contribuindo para uma sociedade mais consciente e fundada em uma cultura de paz.

Em razão das duas grandes vertentes, a Sejus se empenhou quanto ao cumprimento de suas competências. No período de 2007-2010, voltaram-se para a melhoria da infraestrutura do Sistema Penitenciário por meio das 15 construções e 33 reformas e recuperações de penitenciárias e cadeias públicas, criando-se neste período um total de 2.638 vagas. Já em 2010 foram criadas 346 vagas.

No que tange à assistência ao preso, com a promoção da sua educação, qualificação profissional, saúde básica, cultura, esporte, lazer, assistência social e religiosa dentro do sistema penitenciário, principalmente a ressocialização do preso e egresso, no período 2007-2010, foram realizados 104 cursos de qualificação profissional para 1.883 presos/egressos, sendo 62 destes realizados em 2010 para 1.091 presos/egressos.

Além disso, no período 2007-2010, o Programa de Promoção da Qualificação e Ressocialização do preso beneficiou 2.970 presos/egressos com a entrega de instrumentos de trabalho e contratação de mão de obra nas áreas de serviços gerais e construção/reforma, sendo em 2010 beneficiados 1.336 presos/egressos.

O programa busca ainda a formação educacional dos apenados, internos e egressos do sistema penitenciário, associando-a à elevação da escolaridade de forma a prepará-los para ingresso no mundo do trabalho após o cumprimento da pena.



Segundo pesquisa recente sobre a educação no sistema prisional, publicada no jornal o Estado de São Paulo, o Ceará encontra-se em posição de destaque em relação aos demais estados brasileiros. “No Rio Grande do Sul, 5% dos presos estudam, e em Goiás e Minas Gerais, apenas 4%. A pior situação é no Pará, onde nenhum detento estuda, apesar de o Estado ter declarado ao Depen que cinco professores e dois pedagogos atuam no sistema prisional. Pernambuco é o Estado mais bem preparado, com 17% dos presos tendo aulas, seguido pelo Ceará, com 15%”. (Jornal O ESTADÃO, 28 de agosto de 2011).

Embora alguns avanços os desafios a serem enfrentados pela Sejus sejam pertinentes, com o intuito de sanar uma realidade de desprezo, apatia e superlotação nos estabelecimentos prisionais, é necessário um trabalho integrado, em que o governo, os particulares e os indivíduos se entendam, pela busca da totalidade concreta no serviço público.

O sistema penitenciário do Estado do Ceará abriga atualmente cerca de 16.500 pessoas, que estão apenadas ou presas provisoriamente. É uma população carcerária que está dividida em presídios, penitenciárias, hospitais judiciários, cadeias e colônias agrícolas localizados em diferentes regiões do Estado.

Segundo dados da Sejus, a média anual de crescimento da população carcerária tem uma variação de 7,5%, ou seja, enquanto em julho de 2008 a população carcerária era de 12.754, em julho de 2011 já contava com o número 15.831. De acordo com essa média entre julho de 2011 e julho de 2014 há uma previsão de mais de 3.836 presos no sistema penitenciário.

Sendo assim, para os próximos quatro anos, a Sejus tem traçada uma estratégia no sentido de criar 9.617 vagas: com a construção de unidades prisionais, dando ênfase na construção de **cadeias públicas**, um **complexo de segurança máxima** (uma unidade de Alta Segurança e uma unidade de Segurança Máxima) e **unidades produtivas**, o que representa um aumento de 94,9%, levando em consideração que há uma projeção de 24% de aumento no número de presos.

A realidade dos encarcerados do Estado do Ceará não difere dos que estão na mesma situação em outras regiões do País. Verifica-se a existência de conflitos internos e externos; condições insalubres; ociosidade; espaço físico insuficiente; superpopulação carcerária; convivência no mesmo espaço de indivíduos que já cumpriram a pena e continuam encarcerados; presos menos perigosos convivendo com presos de alta periculosidade; presos doentes coexistindo com presos saudáveis.

Além disso, parte desta população encarcerada, tal qual ocorre em outras unidades da Federação, reage à privação da liberdade de maneira similar, buscando efetuar fugas, apresentando comportamentos violentos, utilizando e traficando drogas na prisão e praticando novas contravenções.

No cotidiano do sistema penal, toma-se conhecimento de crimes perpetrados pelos detentos no interior das prisões. Também são cometidos, por ordem deles, crimes que ultrapassam os limites dos muros do sistema penal. Estes fatos trazem para a sociedade questionamentos sobre a fragilidade das políticas públicas, especificamente a Política de Segurança Pública, no que diz respeito à eficiência e à eficácia do sistema penal brasileiro.



Nessa perspectiva, a Sejus prevê a realização de um **Censo Penitenciário** para diagnosticar o perfil do usuário do nosso sistema. A pesquisa deverá levantar dados básicos de identificação e informações sobre faixa etária, sexo, naturalidade, estado civil, escolaridade, religião, laços familiares, saúde, visitas, tipificação penal, reincidência, dependência química, ocupações anteriores, aptidões, interesses profissionais, perspectivas pós-cárcere, entre outros, que permitirão a Sejus melhorar o planejamento e a eficiência das atividades realizadas voltadas à ressocialização, à capacitação e à profissionalização dos presos.

Além disso, planeja-se a implantação de um **Centro de Triagem e Observação Criminológica**, que terá como finalidade concentrar o recebimento de presos que passarão para sua custódia, mapeando seus perfis e definindo, em uma avaliação técnica realizada por equipe multidisciplinar, qual a unidade do nosso sistema mais adequada para sua permanência e as medidas mais consentâneas para a busca de sua reinserção social, a fim de garantir a individualização.

Observa-se que muitos dos que estão encarcerados hoje são reincidentes. O Ministério da Justiça informa que mais da metade dos presos no Brasil já esteve detida, pelo menos uma vez. Este dado de reincidência aponta para a necessidade da realização de programas para minimizar as consequências do encarceramento na vida do detento, de maneira que sejam eficazes para instrumentalizar o retorno à sociedade de alguém que passou poucos, ou muitos anos, isolado e que carrega consigo o estigma de ter sido presidiário.

A fim de incrementar ações nas esferas da educação, da profissionalização, do trabalho, da assistência social, jurídica, psicológica dos usuários do sistema penitenciário, a Sejus tem como meta a criação da **Coordenadoria de Ressocialização**, que mobilizará, integrará e executará mais efetivamente as ações, hoje mitigadas na seara da promoção dos direitos da pessoa encarcerada e dos egressos em regime semiaberto e aberto.

Atendendo a proposta governamental por meio do Plano Plurianual 2012-2015, é importante salientar outras ações explícitas no planejamento da Sejus. Destaca-se, portanto, a descentralização da administração penitenciária, que tem como objetivo propiciar uma melhoria na manutenção das unidades, incremento da segurança, controle e promoção de políticas penitenciárias. Seguindo os contornos regionais, essa descentralização será direcionada para as regiões 3 (Sobral / Ibiapaba) e região 8 (Cariri Centro Sul).

Vimos que há uma preocupação latente voltada para a ressocialização do preso, haja vista, o valor percentual da reincidência, segundo o Depen, em torno de 80%. Por isso, a implementação de medidas já salientadas e ainda o fortalecimento das atividades de assistência ao presidiário e apoio ao egresso, trabalhando a inclusão social do encarcerado, prevenindo a proliferação de doenças, traçando políticas de tratamento e prevenção de drogadicções, trabalhando assim a inclusão social do encarcerado. Essas iniciativas serão essenciais para o alcance dos objetivos propostos pela Secretaria.

Outra iniciativa que merece destaque é a integração dos sistemas de informação da Secretaria de Justiça e Cidadania, Secretaria de Segurança Pública e Defesa Social e Tribunal de Justiça do Estado



do Ceará – **Sistema Integra**. No Brasil, a ação é pioneira nos termos em que está sendo proposta, sendo o Ceará o primeiro Estado a efetivar este modelo, que foi sugerido, inclusive, pelo Conselho Nacional de Justiça, como consta no relatório de inspeção realizada em março de 2011 no Ceará.

Em razão da necessidade urgente de integração e compartilhamento de informações sobre pessoas submetidas a procedimentos criminais, essa ação irá propiciar melhor prestação das respectivas funções a cada um dos entes conveniados, tanto no aspecto quantitativo quanto qualitativo; ou seja, contribuirá para a agilidade e qualidade das funções exercidas, garantindo padrão de eficiência para o serviço público, o que redundará num sistema de justiça mais célere, eficiente e confiável.

Para subsidiar a execução de suas ações propostas, a Sejus conta com seis programas do Plano Plurianual, instrumento de planejamento do Estado do Ceará, com o intuito de atingir a meta institucional, com a capacitação e conseqüente melhoria dos recursos, objetivando-se a excelência do funcionamento institucional.

Área Temática

JUSTIÇA E CIDADANIA

Resultado Estratégico Setorial

Sistema penitenciário melhorado e aperfeiçoado

Indicador	Unidade	Referência	
		Ano	Valor
Taxa de ocupação de vagas no sistema penitenciário	preso/vaga	2010	1,44
Percentual de internos matriculados no sistema educacional penitenciário	percentual	2010	16,84
Taxa de internos e/ou egressos beneficiados com qualificação profissional	percentual	2010	9,32
Taxa de internos e/ou egressos empregados	percentual	2010	11,20
Taxa de fuga de detentos do sistema penitenciário	percentual	2010	0,00*

Cidadania Exercida

Indicador	Unidade	Referência	
		Ano	Valor
Número de pessoas beneficiadas com atendimentos em cidadania	número	2010	358.554,00

* Dados ainda não apurados ou inexistentes para o ano de referência.

Programa

500 - GESTÃO E MANUTENÇÃO DA SEJUS

Detalhamento dos Valores do Programa

Esfera	Valor 2012	Valor 2013-2015
FISCAL / SEGURIDADE SOCIAL	53.975.014,00	147.986.871,10
DESPESAS DE CAPITAL	2.800.000,00	1.849.320,10
DESPESAS CORRENTES	51.175.014,00	146.137.551,00
Valor Geral	53.975.014,00	147.986.871,10
	201.961.885,10	

Objetivo

001 - Garantir a plena manutenção e gestão da SEJUS.

Iniciativas

00001 - Ampliação e modernização da infraestrutura e da gestão institucional da SEJUS

00002 - Manutenção e funcionamento da SEJUS

00003 - Manutenção e custeio de bens e serviços de Tecnologia da Informação da SEJUS

00004 - Desenvolvimento e Capacitação de servidores da SEJUS

Programa

076 - PROTEÇÃO E CIDADANIA

Detalhamento dos Valores do Programa

Esfera	Valor 2012	Valor 2013-2015
FISCAL / SEGURIDADE SOCIAL	30.933.711,00	140.477.959,00
DESPESAS CORRENTES	20.758.711,00	88.632.959,00
DESPESAS DE CAPITAL	10.175.000,00	51.845.000,00
Valor Geral	30.933.711,00	140.477.959,00
	171.411.670,00	

Objetivo

001 - Prestar serviços públicos de cidadania de forma integrada por meio das unidades da SEJUS de atendimento ao cidadão.

Metas

- 01126 - Atender 394.400 cidadãos por meio das ações dos caminhões do cidadão.
- 01150 - Atender 1.256.000 cidadãos nas Casas do Cidadão.
- 01151 - Atender 14.400.000 cidadãos nas centrais de atendimento do Vapt-Vupt.

Iniciativas

- 01728 - Implantação das unidades de atendimento do Vapt-Vutp
- 02038 - Modernização das unidades de atendimento
- 03118 - Manutenção das unidades de atendimento

002 - Realizar atendimentos aos cidadãos por meio dos conselhos e comitês vinculados.

Metas

- 01136 - Realizar 119 eventos de cidadania.
- 01139 - Atender 20.000 cidadãos nos conselhos e comitês vinculados.

Iniciativas

- 01741 - Realização de conferências estaduais e eventos de cidadania
- 01745 - Implantação de conselhos e comitês vinculados
- 03119 - Gestão dos conselhos e comitês vinculados

003 - Orientar e dar assistência psicossocial e jurídica às vítimas de violência e seus familiares, bem como às vítimas do tráfico e de exploração sexual.

Metas

- 01498 - Atender a 100% da demanda direcionada à SEJUS dos cidadãos vítimas de violência, do tráfico e da exploração sexual.

Iniciativas

- 02303 - Gestão do Núcleo de Proteção ao Tráfico de Pessoas e do Centro de Referência e Apoio à Vítima de Violência
- 03120 - Modernização do Núcleo de Proteção ao Tráfico de Pessoas e do Centro de Referência e Apoio à Vítima de Violência

004 - Proporcionar meios de proteção às testemunhas e defensores dos direitos humanos ameaçados.

Metas

- 01500 - Atender a 100% da demanda direcionada a SEJUS das testemunhas e defensores dos direitos humanos ameaçados.

Iniciativas

- 03125 - Gestão das ações do Programa de Proteção a Vítimas e Testemunhas Ameaçadas do Estado do Ceará - PROVITA

03128 - Gestão da ações voltadas à proteção aos defensores humanos ameaçados

04976 - Implantação e gestão das ações do Programa de Proteção a Crianças e Adolescentes Ameaçadas - PPCAAM

04992 - Reparação aos ex-presos políticos

Programa

077 - INFRAESTRUTURA, GESTÃO E ASSISTÊNCIA PENITENCIÁRIA

Detalhamento dos Valores do Programa

Esfera	Valor 2012	Valor 2013-2015
FISCAL / SEGURIDADE SOCIAL	108.263.587,00	325.476.642,90
DESPESAS DE CAPITAL	38.351.500,00	91.088.142,90
DESPESAS CORRENTES	69.912.087,00	234.388.500,00
Valor Geral	108.263.587,00	325.476.642,90
	433.740.229,90	

Objetivo

001 - Construir, reformar, modernizar e equipar as unidades prisionais, dotando-as de infraestrutura adequada.

Metas

01160 - Aumentar o número de vagas no Sistema Prisional, com a criação de 43 novas unidades.

01162 - Implantar o Centro de Triagem Criminológica.

01164 - Implantar 13 rádios livres nas unidades especializadas.

Iniciativas

01953 - Construção de penitenciárias e cadeias públicas

01954 - Reforma e/ou ampliação de penitenciárias, cadeias públicas e demais estabelecimentos penitenciários

01955 - Aquisição de móveis, equipamentos e veículos

03152 - Modernização das unidades prisionais

002 - Gerir e manter em pleno funcionamento as atividades fins do sistema penitenciário.

Metas

01167 - Manter e gerir 231 equipamentos penitenciários.

Iniciativas

01959 - Manutenção e funcionamento das cadeias públicas, penitenciárias, complexos hospitalares, casas dos albergados e das colônias agrícolas

003 - Promover a assistência básica, a assistência jurídica, a execução de penas alternativas, a qualificação profissional e o apoio à empregabilidade, à religião, à cultura, ao esporte e ao lazer dos indivíduos em conflito com a lei e sob a tutela do Estado.

Metas

- 01171 - Qualificar profissionalmente 5.200 presos e egressos.
- 01172 - Matricular 9.200 presos e egressos nas turmas do ensino fundamental, médio e superior.
- 01174 - Implantar 80 oficinas produtivas.
- 01175 - Atender as necessidades básicas de saúde dos 21.142 presos e egressos.
- 01176 - Apoiar 4.000 presos e egressos para a empregabilidade.
- 01178 - Promover 84 eventos sócio culturais, esportivos e religiosos para os presos, egressos e familiares.
- 01182 - Promover a assistência jurídica para os 38.160 presos e egressos que dela necessitem.
- 03062 - Criar a unidade de gestão da execução de alternativas penais.
- 03064 - Manter a unidade de gestão da execução de alternativas penais.

Iniciativas

- 02040 - Implantação de cursos, oficinas e eventos voltados para o preso e egresso
- 02042 - Atendimento com ações de saúde, educação e assistência jurídica para presos e egressos
- 02044 - Desenvolvimento de ações voltadas à ressocialização e ao apoio da empregabilidade ao preso e egresso
- 02050 - Promoção da qualificação do preso
- 04959 - Instituição do Programa de Apoio à Execução de Alternativas Penais
- 04960 - Manutenção do Programa de Apoio à Execução de Alternativas Penais

004 - Manter, modernizar e equipar a Escola de Gestão Penitenciária e Ressocialização.

Metas

- 01829 - Gerir e manter a Escola de Gestão Penitenciária e Ressocialização.
- 01832 - Modernizar a Escola de Gestão Penitenciária e Ressocialização.

Iniciativas

- 02295 - Gestão e manutenção da Escola de Gestão Penitenciária e Ressocialização
- 02296 - Modernização da Escola de Gestão Penitenciária e Ressocialização



SAÚDE



SAÚDE

A Constituição Federal de 1988 assegura a população brasileira o direito à saúde e cria o Sistema Único de Saúde-SUS, definido como o conjunto de ações e serviços públicos de saúde que integram uma rede regionalizada e hierarquizada, organizado de conformidade com as diretrizes de descentralização, com direção única em cada esfera de governo, atendimento integral e participação da comunidade.

O SUS, nas últimas duas décadas, se consolidou como política de inclusão social, resultado de um sistema de saúde que tem uma concepção baseada na formulação de um modelo de saúde voltado para as necessidades da população, e na descentralização das responsabilidades, atribuições e recursos para estados, Distrito Federal e municípios.

A descentralização é constituída por meio das Normas Operacionais feitas por consenso pelas quatro esferas de governo. Com a regulamentação da Lei Orgânica da Saúde, pelo Decreto nº7508/2011, este processo será reconduzido, dando ênfase à criação de regiões de saúde e à organização de redes de atenção nestas regiões, assegurando o acesso da população a serviços especializados de qualidade.

O SUS no Ceará destaca-se pela adoção de ações públicas inovadoras para a saúde, tendo incorporado à sua agenda da saúde, nos últimos anos, a implantação dos programas Agentes Comunitários de Saúde - ACS e Saúde da Família; a regionalização da saúde, com a organização de 22 regiões de saúde agregadas em quatro macrorregiões de saúde; a descentralização das ações e serviços para os 184 municípios, que fizeram adesão ao Pacto pela Saúde, assumindo a gestão da atenção primária e especializada; a utilização de instrumentos de planejamento e gestão: planos de saúde, programação pactuada e integrada, relatório da gestão e os complexos reguladores.

Como resultado desta política, foram obtidos a redução da mortalidade infantil, o aumento da cobertura de serviços básicos de saúde e de serviços especializados nas regiões de saúde, a redução dos agravos transmissíveis, bem como o aumento do aleitamento materno e das coberturas vacinais.

Com o avanço da descentralização das ações e serviços de saúde para os municípios cearenses, a Secretaria da Saúde do Estado - SESA promoveu uma modelagem da gestão, capacitando-se gerencialmente para a execução das suas novas responsabilidades na condução da consolidação do Sistema Único de Saúde-SUS.

Apesar dos avanços e conquistas obtidas, identifica-se um agravamento na situação de saúde da população cearense no tocante ao crescimento de doenças não transmissíveis, tais como: moléstias do aparelho circulatório, câncer e causas externas; o crescimento relativo proporcional da mortalidade neonatal e a elevada proporção da mortalidade materna por causas evitáveis.



Esta realidade se constata no quadro epidemiológico da população cearense, que apresenta um perfil demográfico semelhante ao do País; sua população jovem com tendência ao envelhecimento, e uma expectativa de vida média de 70 anos, o que traz como consequência o aumento de doenças crônico-degenerativas na população. Essas patologias estão entre as principais causas de morte e internações (doenças cardiovasculares, neoplasias, doenças respiratórias obstrutivas, asma e Diabetes Mellitus, desordens mentais e outras). Os fatores de risco que explicam a maioria dessas doenças são fumo, obesidade, colesterol elevado e hipertensão arterial, considerados modificáveis.

Anualmente, o Sistema de Informação sobre Mortalidade contabiliza, desde 2003, cerca de 40 mil óbitos, nas três principais causas de morte: doenças do aparelho circulatório, neoplasias e causas externas. Embora as doenças infecciosas e parasitárias e as enfermidades do aparelho respiratório não estejam entre as três principais causas de óbito, elas são responsáveis pelas duas primeiras causas de internações.

Na distribuição das causas de morte, as doenças do aparelho circulatório apresentam-se como primeira causa, destacando-se o acidente vascular cerebral, doenças isquêmicas do coração e as doenças hipertensivas, que acometem principalmente os idosos.

A mortalidade por neoplasia tem comportamento crescente, situando-se como a segunda causa de óbito nos últimos quatro anos. No sexo masculino, os tumores de próstata, estômago e brônquios/pulmões são as mais importantes localizações anatômicas. No sexo feminino, as principais causas de mortalidade foram, em ordem decrescente, câncer de mama, pulmão, estômago e colo de útero.

Os motivos externos (homicídios, acidentes de trânsito e suicídios) representam a primeira causa de morte na população geral. Os homicídios representam, desde 2006, a primeira causa de morte no conjunto desses agravos, ultrapassando os acidentes de trânsito. São responsáveis pelas maiores taxas de anos potenciais de vida perdidos (APVP), pois matam principalmente jovens de 20 a 49 anos. Salienta-se o importante impacto social, pela elevada mortalidade masculina por essas causas, sendo 5,6 vezes mais frequentes nos homens do que nas mulheres.

Persistem as taxas elevadas de mortalidade materna, predominando as causas obstétricas diretas, portanto, evitáveis com acesso à assistência pré-natal, ao parto e ao puerpério com qualidade. Há uma tendência de redução consistente da mortalidade infantil, em especial por diarreia e pneumonia, que aponta para a concentração de esforços na redução dos óbitos perinatais.

A garantia do direito à saúde da população não é assegurada apenas pela execução das ações e serviços de saúde. Outras políticas públicas, como educação, emprego, moradia e lazer são determinantes do nível de saúde. Esta afirmação leva a compreender por que os avanços institucionais do setor saúde, nem sempre, correspondem a uma mudança no padrão de saúde da população.

No nosso Estado, o SUS atende a 88,7% da população. Apenas 11,3% da população possuem cobertura de saúde suplementar (ANS-julho,2011). O SUS assegurou, em 2010, atendimento a 1,6



milhão de famílias; 2,9 milhões de consultas médicas especializadas; 4,0 milhões de atendimentos odontológicos; 15,4 milhões de exames laboratoriais; 5,2 milhões de ultrassons, tomografias e ressonâncias; 514 mil internações; 98,8 mil partos; 602 cirurgias cardíacas; 684 transplantes; 461 mil seções de radioquimioterapia; 446 mil seções de hemodiálise(SIA/SIH-2010). Estes atendimentos foram prestados pelos serviços públicos municipais, estaduais, hospitais federais universitários e serviços privados conveniados e contratados com o SUS.

Destaca-se que os acessos à assistência especializada nos municípios sede de região de saúde se encontram em expansão com a construção de policlínicas, centros especializados de Odontologia e hospitais de referência macrorregional, por iniciativa do Governo do Estado, com cofinanciamento do BID - Banco Interamericano de Desenvolvimento. Os modelos da gestão destes serviços são inovadores; as unidades ambulatoriais serão geridas por consórcios públicos de saúde e os hospitais por organizações sociais.

A certeza de que estes resultados não dão conta de parte dos problemas identificados foi que impulsionou a Secretaria de Saúde do Estado - SESA a planejar estratégias e ações de intervenções, cuja execução é de responsabilidade dos gestores estadual e municipais de saúde e instituições governamentais e não governamentais que atuam de forma parceira, sob condução da Secretaria.

Para o período de 2012-2015, foram definidos três programas temáticos para a área da saúde: 1) Atenção à Saúde Integral e de Qualidade; 2) Proteção à Saúde Individual e Coletiva; e 3) Gestão, Participação, Controle Social e Institucional do SUS. Para cada programa, foram definidos objetivos, cujos resultados assegurem o alcance de uma situação desejável de saúde da nossa população. Em consonância com a Política Nacional de Saúde, as ações e serviços de saúde serão organizadas em redes de saúde, desde a atenção primária, e serão estruturadas, prioritariamente, as redes temáticas: materno-infantil (Rede Cegonha), urgência e emergência e psicossocial. As instâncias colegiadas regionais assumirão papel estratégico na condução do processo de estruturação destas redes. Os resultados dos Programas Temáticos da Saúde serão avaliados por meio de indicadores selecionados como estratégicos, dado que eles têm impacto direto na melhoria da saúde e da qualidade de vida da população cearense, tais como Razão da Mortalidade Materna, Taxa de Mortalidade Infantil, Cobertura de Consulta Médica Especializada, Taxa de Internação por AVC (de 30 a 59 anos), Prevalência de Hanseníase e Percentual de Transferência de Pacientes Regulados pela CRESUS.

Os desafios para o alcance dos objetivos dos Programas Temáticos da Saúde decorrem da fragilidade do processo de integração e responsabilização das atribuições compartilhadas entre os quatro entes federativos na consolidação do SUS, dado que os serviços de saúde se encontram sob gestão dos municípios. Outros desafios estão relacionados à prestação de serviços humanizados, ao modelo da gestão com foco na democratização do planejamento, com controle de qualidade e de resultados, por todos os trabalhadores de saúde, ao aperfeiçoamento da participação comunitária, assegurando o apoio para monitoramento e a fiscalização das políticas de saúde, a gestão do trabalho que assegure remuneração justa dos profissionais e respeito aos direitos trabalhistas e ao financiamento do sistema, garantindo o percentual de investimento mínimo para a saúde por parte da União, estados e municípios.

Área Temática

SAÚDE

Resultado Estratégico Setorial

Acesso da população às ações e serviços de saúde com qualidade

Indicador	Unidade	Referência	
		Ano	Valor
Razão da Mortalidade materna	por 100 mil nascidos vivos	2009	74,06
Taxa de Mortalidade Infantil (menor de 1 ano)	por mil nascidos vivos	2010	13,11
Percentual de internações sensíveis à atenção básica	percentual	2010	26,40
Cobertura de consulta médica especializada	consulta/hab/ano	2010	0,23
Cobertura de procedimentos odontológicos especializados	procedim/hab/ano	2010	0,93
Taxa de Mortalidade Infantil Neonatal (menor de 28 dias)	por mil nascidos vivos	2009	10,08
Taxa de Letalidade pelas formas graves da dengue	percentual	2010	11,03

Proteção à saúde individual e coletiva

Indicador	Unidade	Referência	
		Ano	Valor
Incidência de tuberculose	casos novos por 100 mil habitantes	2010	42,30
Prevalência de hanseníase	por 10 mil habitantes	2010	25,60
Taxa de internação por diabetes mellitus e suas complicações	por 10 mil habitantes	2010	4,30
Taxa de Internação por AVC (de 30 a 59 anos)	por 10 mil pessoas de 30 a 59 anos	2010	7,00
Percentual de estabelecimentos e produtos de saúde supervisionados	percentual	2010	40,00
Incidência de sífilis congênita	casos novos por mil nascidos vivos	2010	5,20

Fortalecimento da gestão, controle social e desenvolvimento institucional do SUS

Indicador	Unidade	Referência	
		Ano	Valor
Percentual de Transferência de Pacientes Regulados pela CRESUS	percentual	2010	51,00
Percentual de Municípios com Plano de Saúde e Relatório Anual de Gestão aprovados pelos Conselhos Municipais de Saúde.	percentual	2009	87,50
Percentual de Municípios com Política de Gestão Estratégica e Participativa Implantada e em Desenvolvimento.	percentual	2010	25,00

* Dados ainda não apurados ou inexistentes para o ano de referência.

Programa

500 - GESTÃO E MANUTENÇÃO DA SESA E VINCULADAS

Detalhamento dos Valores do Programa

Esfera	Valor 2012	Valor 2013-2015
FISCAL / SEGURIDADE SOCIAL	704.672.905,00	2.054.911.457,42
DESPESAS DE CAPITAL	16.608.014,00	6.704.598,10
DESPESAS CORRENTES	688.064.891,00	2.048.206.859,32
Valor Geral	704.672.905,00	2.054.911.457,42
	2.759.584.362,42	

Objetivo

001 - Garantir a plena manutenção e gestão da SESA e vinculadas.

Iniciativas

00001 - Ampliação e modernização da infraestrutura e desenvolvimento institucional da SESA e vinculadas

00002 - Manutenção e funcionamento da SESA e vinculadas

00003 - Manutenção e custeio de bens e serviços de Tecnologia da Informação da SESA e vinculadas

00004 - Desenvolvimento e Capacitação de servidores da SESA e vinculadas

Programa

030 - GESTÃO, PARTICIPAÇÃO, CONTROLE SOCIAL E DESENVOLVIMENTO INSTITUCIONAL DO SUS.

Detalhamento dos Valores do Programa

Esfera	Valor 2012	Valor 2013-2015
FISCAL / SEGURIDADE SOCIAL	115.695.343,00	355.868.455,20
DESPESAS DE CAPITAL	3.311.928,00	30.921.283,26
DESPESAS CORRENTES	112.383.415,00	324.947.171,94
Valor Geral	115.695.343,00	355.868.455,20
	471.563.798,20	

Objetivo

001 - Aprimorar as práticas de Planejamento, Gestão, Regulação, Avaliação, Auditoria e Controle para Fortalecimento do Sistema Único de Saúde-SUS.

Metas

00387 - Implantar o Sistema de Acompanhamento Monitoramento e Avaliação da Gestão do SUS nas 21 Coordenadorias Regionais de Saúde.

00389 - Manter 9 projetos sociais e de apoio destinados aos ex-pacientes de Mal de Hansen dos Centros de Convivência Antônio Diogo e Antônio Justa.

00395 - Implantar o Projeto de Musealização para Hanseníase no Centro de Convivência Antônio Diogo.

01779 - Ampliar a força de trabalho do Núcleo de Auditoria no nível central/SESA.

Iniciativas

00489 - Realização de Eventos e Avaliações Sistemáticas para os Centros de Convivência Antonio Justa e Antonio Diogo e Coordenadorias Regionais de Saúde

00491 - Operacionalização de projetos sociais e de apoio para os Centros de Convivência Antônio Justa e Antônio Diogo

00494 - Implementação das ferramentas de gestão Microrregionais e mobilização social nas CRES itinerante, câmaras técnicas, colegiado interno de gestão, CIB descentralizada e mobilização social

00495 - Apoio técnico e financeiro aos Consórcios Públicos em Saúde

00498 - Apoio à gestão de recursos humanos para os Centros de Convivência e Coordenadorias Regionais de Saúde

- 00500 - Realização de eventos de monitoramento e avaliação da gestão do SUS no âmbito microrregional e estadual
00501 - Realização de Seminário Semestral de Monitoramento e Avaliação da Gestão Estadual do SUS/SESA
- 02663 - Implantação de um sistema de acompanhamento, monitoramento e avaliação da gestão do SUS no âmbito do Estado
02664 - Implantação do Museu da Hanseníase no Centro de Convivência Antônio Diogo
- 02665 - Modernização da gestão na Coordenadoria das Regionais de Saúde - CORES
- 02674 - Realização/Participação em cursos, fóruns, seminários e demais eventos de interesse da regulação, avaliação, controle e auditoria e da captação e distribuição de órgãos e tecidos
02681 - Realização/Participação de técnicos da SESA em cursos, seminários, fóruns e demais eventos de interesse do planejamento e gestão
02682 - Capacitação de técnicos da SESA e dos municípios em planejamento, monitoramento e avaliação
- 02853 - Elaboração/Atualização do Plano Estadual de Saúde e demais instrumentos de gestão
- 02862 - Capacitação de técnicos do nível central e das micro/macrorregionais nas ações de regulação, controle, avaliação e auditoria e de captação e distribuição de órgãos e tecidos
02936 - Apoio financeiro às ações na área de comunicação e informação da SESA
- 03153 - Operacionalização de estratégias de apoio ao Sistema de Planejamento e Gestão nos diversos setores da SESA
03154 - Estruturação, adequação física e tecnológica de áreas administrativas da SESA e vinculadas
- 03251 - Fortalecimento do processo de regulação, avaliação, auditoria e controle do SUS
- 03256 - Realização de eventos Macrorregionais sobre Gestão Estratégica Participativa no SUS
- 03257 - Produção de material de divulgação sobre gestão estratégica e participativa
- 03258 - Realização de pesquisa de satisfação dos usuários do SUS
- 03259 - Estruturação e implantação do Observatório da Gestão Estratégica e Participativa
- 03260 - Realização/Participação em eventos técnicos e científicos de interesse da ParticipaSUS
- 03318 - Implementação de ações estratégicas para melhoria da gestão e do desenvolvimento institucional da SESA
04736 - Garantia de transferências de pacientes através das Centrais de Regulação micro e macrorregionais
- 04771 - Desenvolvimento do Sistema de Planejamento e Gestão do SUS
- 04795 - Fortalecimento da gestão e implementação do Sistema de Planejamento do SUS

002 - Fomentar a valorização, qualificação, ingresso, disseminação e o desenvolvimento do trabalho em Saúde no SUS.

Metas

- 00414 - Criar e Estruturar 22 Núcleos de Avaliação de Tecnologias em Saúde na rede SUS.
01797 - Implantar e Estruturar o Sistema Estadual Rede Escola do SUS.
01798 - Ampliar para 150 a concessão de bolsas do Programa Bolsas de Incentivo à Educação no Trabalho na rede SESA.
01799 - Apoiar a implantação do Sistema Integrado da Gestão da Força de Trabalho e da Educação em Saúde na rede SESA.
01849 - Implantar o Observatório em Saúde da SESA - ObservarRH.

Iniciativas

- 00521 - Implementação da Política Estadual da Gestão do Trabalho e da Educação na Saúde no Ceará
00525 - Implementação do Programa de Valorização dos Trabalhadores (as) e Promoção de Ambientes de Trabalho Saudáveis na Rede SESA e ESP/Ce
00527 - Implantação do Plano de Cargos, Carreiras e Salários únicos para os trabalhadores (as) da SESA
00540 - Implementação do Plano Estadual de Ciência e Tecnologia para o SUS

- 02904 - Implantação da mesa de negociação permanente do SUS, nos municípios com mais de 1.500 trabalhadores
- 02905 - Realização de concurso público para ingresso da força de trabalho em saúde na rede SESA e ESP-CE
- 02911 - Implantação dos Coletivos de Humanização nas unidades da rede SESA
- 03166 - Estruturação, adequação física e tecnológica de áreas administrativas da SESA e vinculadas
- 04737 - Implantação de incentivo à preceptoria no trabalho na Rede SESA
- 04739 - Implantação e implementação da Política de Educação Popular em Saúde

003 - Formar e qualificar Gestores, Trabalhadores do SUS, Conselheiros e Comunidades.

Metas

- 01845 - Implementar o Plano de Educação Permanente em Saúde.

Iniciativas

- 02659 - Capacitação interna para trabalhadores dos Centros de Convivência
- 02662 - Capacitação interna para trabalhadores das Coordenadorias Regionais de Saúde - CRES
- 03167 - Estruturação, adequação física e tecnológica de áreas administrativas da SESA e vinculada
- 03211 - Implementação do Plano de Educação Permanente para a formação dos trabalhadores do SUS
- 03225 - Capacitação interna para servidores e funcionários das Coordenadorias das Regionais de Saúde - CORES

004 - Ampliar a participação e o Controle Social para o Fortalecimento do SUS.

Metas

- 00440 - Qualificar em 100% a Rede de Ouvidorias da SESA.
- 00441 - Apoiar a Implantação e Fortalecimento das Ouvidorias do SUS em 70% dos Municípios Cearenses com mais de 100 mil habitantes

Iniciativas

- 00628 - Implantação e fortalecimento de núcleos de ouvidorias nas CRES
- 00629 - Qualificação de equipes técnicas das Ouvidorias da SESA, através da realização de eventos
- 00630 - Realização de fóruns de ouvidorias da Rede SESA e de ouvidorias municipais de Saúde
- 00631 - Apoio à implantação e fortalecimento das ouvidorias do SUS em 70% dos municípios cearenses com mais de 100 mil habitantes
- 00632 - Apoio à implantação e fortalecimento de ouvidorias do SUS nas novas unidades assistenciais de Saúde
- 00633 - Qualificação do serviço de gerenciamento de manifestações da Rede de ouvidorias da SESA
- 00634 - Realização de pesquisa de avaliação de serviços prestados pelas unidades de saúde da SESA
- 00635 - Adequação de equipamentos de informática para suporte às ouvidorias da Rede SESA
- 00636 - Produção de material de divulgação Caderno da Ouvidoria, cartaz, folder, etc
- 00720 - Realização de Conferência de Saúde
- 00721 - Realização de plenárias de devolução de conferências
- 00722 - Realização de plenárias de conselheiros em cada Microrregional
- 00723 - Realização de Fóruns Microrregionais de Conselheiros de Saúde por Microrregião
- 00724 - Fortalecimento da articulação dos CEREST's, CIT's e Fórum de Saúde Ambiental
- 00725 - Fortalecimento da Articulação das Secretarias Executivas dos CMS e dos Fóruns Microrregionais de Conselheiros de Saúde
- 03168 - Estruturação, adequação física e tecnológica de áreas administrativas da SESA e vinculada

005 - Contribuir para a adequada Formação e Qualificação dos Conselheiros de Saúde e lideranças no Controle Social.

Metas

00497 - Realizar 143 eventos para conselheiros e lideranças no âmbito Estadual, Macro e Microrregional e Municipal.

Iniciativas

00726 - Realização de cursos de formação para conselheiros de Saúde no âmbito municipal

00727 - Realização de cursos de formação para conselheiros de saúde multiplicadores, no âmbito Microrregional

00728 - Realização de cursos de formação para Secretarias Executivas de CMS e Fóruns

00729 - Realização de cursos de aperfeiçoamento para facilitadores no âmbito do controle social

00730 - Realização de cursos de aperfeiçoamento para facilitadores no âmbito do controle social nos municípios - ParticipaSUS

00731 - Realização de seminários de avaliação dos cursos de aperfeiçoamento para facilitadores no âmbito do controle social

00732 - Realização de seminários de avaliação dos cursos de aperfeiçoamento para facilitadores no âmbito do controle social nos municípios - ParticipaSUS

03169 - Estruturação, adequação física e tecnológica de áreas administrativas da SESA e vinculada

006 - Desenvolver a produção e realizar a divulgação do conhecimento, visando a incorporação de novas tecnologias para o SUS.

Metas

02995 - Fomentar a realização de pesquisas sobre temas relevantes para o SUS.

Iniciativas

02921 - Realização e uso de pesquisas sobre temas relevantes para o SUS pela SESA

04764 - Manutenção e funcionamento dos NATS

04765 - Desenvolvimento de pesquisa no âmbito do SUS

04825 - Publicação do conhecimento em Saúde e da revista PESQUISA & SAÚDE pela SESA

007 - Fortalecer a tecnologia da Informação para a modernização da Gestão da SESA.

Metas

01807 - Modernizar a infraestrutura de tecnologia da informação das Microrregiões de Saúde, Unidades próprias, vinculada e áreas técnicas de nível central da SESA.

Iniciativas

02958 - Apoio técnico às unidades, vinculada, microrregionais de Saúde e áreas técnicas

02959 - Implantação de Sistema de Gestão de TI nas unidades próprias, vinculada e áreas técnicas de nível central da SESA

02960 - Realização de eventos de informação e capacitação para a TI

02961 - Implantação e estruturação de bens e serviços de TI

02962 - Manutenção e funcionamento de TI das unidades finalísticas da SESA

03173 - Estruturação, adequação física e tecnológica de áreas administrativas da SESA e vinculada

008 - Formar e Qualificar Gestores, Trabalhadores do SUS, Conselheiros e Comunidades, através da ESP.

Metas

01863 - Implantar Núcleos Executivos da ESP nas Microrregiões de Saúde.

01864 - Capacitar Trabalhadores do SUS.

01865 - Capacitar profissionais e a comunidade por meio de Ações Educativas em Saúde Pública.

Iniciativas

03301 - Desenvolvimento de ações educativas pela ESP no âmbito da extensão em Saúde

03302 - Manutenção e ampliação das residências em Saúde

03303 - Desenvolvimento de projetos educacionais para a ESP no âmbito da gestão, atenção e controle social

03304 - Ampliação da atuação da ESP no interior do Estado, com vistas ao fortalecimento das ações de educação permanente

009 - Desenvolver tecnologias Educacionais, adequadas às práticas de Saúde Pública, para fortalecer o Ensino em Saúde.

Metas

01866 - Capacitar docentes em Abordagens Educacionais Inovadoras.

Iniciativas

03305 - Promoção da formação de docentes pela ESP com vistas à adoção de abordagens educacionais inovadoras

03306 - Implementação de Programa de Capacitação em Educação à Distância - EAD pela ESP

03307 - Elaboração e revisão dos instrumentos Políticos e Pedagógicos da ESP

03308 - Modernização do Centro de Documentação e Biblioteca da ESP

010 - Desenvolver a produção e realizar a divulgação do conhecimento, visando à incorporação de novas tecnologias para o SUS no âmbito da ESP.

Metas

01867 - Realizar pesquisas com foco em temas relevantes para o SUS no âmbito da ESP.

01868 - Criar grupos de pesquisas na ESP.

Iniciativas

03309 - Desenvolvimento de pesquisas no âmbito do SUS

03310 - Criação de grupo de pesquisas na ESP

03311 - Publicação de exemplares e periódicos científicos pela ESP

03312 - Realização de eventos científicos pela ESP

011 - Implementar instrumentos de Gestão para o desenvolvimento e modernização institucional da ESP.

Metas

01869 - Capacitar trabalhadores da ESP nas ações de Planejamento e Gestão.

01870 - Produzir e distribuir exemplares de materiais de divulgação institucional.

Iniciativas

03313 - Utilização de instrumentos de planejamento, acompanhamento e avaliação na ESP

03314 - Implantação de novas tecnologias para a Gestão Institucional da ESP

03315 - Realização de cursos, oficinas, fóruns e seminários para capacitação dos trabalhadores da ESP

03316 - Modernização das ações de comunicação e marketing da ESP

04935 - Fortalecimento da ouvidoria na ESP

Programa

037 - ATENÇÃO À SAÚDE INTEGRAL E DE QUALIDADE

Detalhamento dos Valores do Programa

Esfera	Valor 2012	Valor 2013-2015
FISCAL / SEGURIDADE SOCIAL	1.265.607.745,47	4.325.595.028,00
DESPESAS DE CAPITAL	177.920.986,72	394.436.804,00
DESPESAS CORRENTES	1.087.686.758,75	3.931.158.224,00
Valor Geral	1.265.607.745,47	4.325.595.028,00
	5.591.202.773,47	

Objetivo

001 - Organizar as ações e serviços de Saúde em redes, visando a integralidade da Atenção.

Metas

00136 - Garantir padrão de atendimento de qualidade: Acreditação/Certificação para todas as Unidades de Saúde do Estado.

00949 - Estruturar três redes temáticas: Rede Cegonha, Urgências e Psicossocial em 6 regiões de saúde.

01700 - Implementar um Sistema de Informação gerencial padronizado para todos os CEO's, Policlínicas e Hospitais Terciários com implantação progressiva visando a efetivação em 100% até 2015.

01724 - Garantir a implantação/implementação de 17 serviços especializados de Saúde do Trabalhador.

Iniciativas

00177 - Efetivação do projeto do Cinturão Digital nas unidades de saúde

00178 - Fortalecimento dos instrumentos dos processos de monitoramento e avaliação do SUS

00179 - Universalização do SAMU em todo o Estado do Ceará

00180 - Implantação da Central Estadual de laudos à distância

02667 - Realização de eventos de informação e capacitação para gestores, coordenadores municipais e profissionais de saúde da Atenção Primária

02668 - Realização de cursos de especialização em áreas estratégicas, criança, mulher, adulto, idoso para qualificar profissionais de saúde

02669 - Assessoramento técnico às Coordenadorias Regionais de Saúde e municípios na área de Atenção Primária

02679 - Apoio técnico e financeiro para implementação/implementação de serviços de saúde mental

02680 - Realização de evento de informação e capacitação sobre saúde mental para gestores e profissionais de saúde

02683 - Capacitação das equipes de Saúde da Família na área de Saúde do Trabalhador

02684 - Elaboração de normas para organização do fluxo de referência e contra referência para atenção integral à Saúde do Trabalhador

02685 - Apoio técnico e financeiro para implantação/implementação dos Centros de Referência em Saúde do Trabalhador- CEREST's

02686 - Monitoramento e avaliação do funcionamento dos CEREST's

02687 - Assessoramento técnico aos gestores de saúde e coordenadores de CEREST's para expansão e qualificação dos serviços sentinelas na Rede de Saúde do Trabalhador

02688 - Monitoramento dos registros dos agravos de notificação de Saúde do Trabalhador junto aos Sistemas de Informação do SUS

02689 - Realização de eventos de informação e capacitação de profissionais de saúde na área de atenção integral à Saúde do Trabalhador

02690 - Assessoramento técnico às Coordenadorias Regionais de Saúde, CEREST's e municípios na área de atenção à Saúde do Trabalhador

02838 - Contratação de consultoria para apoio técnico aos grupos de condução das redes temáticas

03174 - Estruturação, adequação física e tecnológica de áreas administrativas da SESA e vinculada

04770 - Manutenção dos Centros de Especialidades Odontológicas

04797 - Expansão e melhoria da assistência especializada

04798 - Estabelecimento de contrato de gestão para apoio financeiro a unidades hospitalares de atenção especializada

002 - Garantir ações, serviços e ampliação da Rede de Saúde para população nos diversos ciclos de vida.

Metas

01734 - Apoiar os 184 municípios para obtenção de uma cobertura mínima de 70% do SISVAN-Sistema de Vigilância Alimentar e Nutricional.

01739 - Implantar Centros de Especialidades Odontológicas em 10 regiões de saúde.

01741 - Apoiar as 3 escolas de Saúde Pública no desenvolvimento de programas educacionais para a qualificação de recursos humanos em saúde bucal.

01747 - Monitorar 33 Hospitais Pólo, 15 Hospitais Estratégicos e 64 Hospitais de Pequeno Porte para garantia de atendimento aos pacientes encaminhados pela Atenção Primária.

01749 - Monitorar unidades que realizam atendimentos especializados em oftalmologia em 30 municípios.

01750 - Implantar/Implementar ações de prevenção a cegueira do RN em maternidades credenciadas ao Sistema Único de Saúde - SUS em 138 municípios.

01791 - Implantar um sistema de informação gerencial de monitoramento e controle das Unidades da Rede com efetivação em 100% até 2015.

01792 - Garantir padrão de atendimento e qualidade: Acreditação/Certificação para 50% das Unidades da Rede SESA do Estado até 2015.

02993 - Construir e equipar os Hospitais Regionais.

03065 - Expandir a capacidade de internação hospitalar em 134.082 internações até 2015, a partir do acréscimo de 700 leitos.

Iniciativas

02722 - Monitoramento do estado nutricional de gestantes e crianças através do Sistema de Vigilância Alimentar e Nutricional

02723 - Realização de eventos de informação e capacitação sobre alimentação e nutrição para gestores e profissionais de saúde

02724 - Monitoramento e avaliação das ações de alimentação e nutrição

02725 - Assessoramento técnico aos municípios na área de alimentação e nutrição

02726 - Apoio para implantação dos Comitês de Aleitamento Materno nos municípios com Hospitais Amigo da Criança

02727 - Realização de eventos de informação e capacitação para gestores e profissionais de saúde sobre aleitamento materno e Banco de Leite Humano

02728 - Realização de eventos de informação e capacitação para os gestores e profissionais de saúde sobre Método Canguru nos hospitais com unidades neonatais

02729 - Apoio para implantação e implementação da Rede Amamenta Brasil

02730 - Implantação e implementação do projeto Espaço Jovem nos municípios

02731 - Elaboração e distribuição de materiais educativos de promoção da saúde e prevenção de agravos para adolescentes

02732 - Realização de eventos de informação e capacitação sobre a Atenção à Saúde do Adolescente para gestores, profissionais de saúde e comunidade

02733 - Apoio às Secretarias Municipais e CRES na Organização do Atendimento de Saúde a Adolescentes em conflito com a Lei

02734 - Elaboração, produção e distribuição de protocolo e normas técnicas da atenção ao adulto

02735 - Realização de eventos de informação e capacitação sobre a atenção ao adulto para gestores, profissionais e comunidade

02736 - Assessoramento técnico aos municípios para desenvolvimento das ações voltadas para a saúde do adulto e agravos prevalentes

02737 - Aquisição de equipamentos para os serviços de atendimento à saúde do adulto

02738 - Monitoramento e avaliação dos serviços de atendimento à saúde do adulto

02739 - Elaboração de pesquisa sobre o conhecimento de risco de Diabetes Melitus/DM na população de 30 a 59 anos

02744 - Construção e aquisição de equipamentos para os Centros de Especialidades Odontológicas Regionais

- 02745 - Apoio técnico aos Centros de Especialidades Odontológicas Regionais para Acreditação/Certificação junto a SESA
- 02746 - Elaboração de normas operacionais para a busca ativa de câncer de boca nos Centros de Especialidades Odontológicas Regionais
- 02747 - Elaboração do Manual Estadual de Certificação de Qualidade para os Centros de Especialidades Odontológicas Regionais
- 02748 - Realização de encontro para discussão e integração da odontologia hospitalar na rede de atenção à saúde bucal
- 02749 - Realização dos Cursos de Aperfeiçoamento: Formação de Gestores Públicos em Saúde Bucal e Epidemiologia Aplicada à Saúde Bucal
- 02750 - Assessoramento técnico aos municípios para monitoramento e avaliação dos indicadores de saúde bucal
- 02751 - Produção de material educativo em saúde bucal para distribuição na Rede Básica de Saúde da Família
- 02752 - Elaboração do Manual de Atenção Integral à Saúde Bucal
- 02753 - Realização de Levantamento Epidemiológico com coleta de dados nos 184 municípios
- 02754 - Realização de eventos de informação e capacitação para gestores e profissionais da saúde na área da Saúde Bucal
- 02775 - Realização de encontro com os Hospitais Pólo para repasse de experiências
- 02776 - Apoio à gerência dos Hospitais Pólo para certificação junto a Organização Nacional de Acreditação - ONA
- 02777 - Reforma das Unidades de Cuidados Intermediários - UCI dos Hospitais de Referência Regional
- 02778 - Aquisição de equipamentos para Hospitais Pólo
- 02779 - Apoio aos municípios para habilitação de serviços do projeto Olhar Brasil/Ministério da Saúde
- 02780 - Assessoramento aos municípios para implantação dos Serviços de Reabilitação Visual
- 02781 - Aquisição e dispensação de oftalmoscópios para as maternidades integrantes do SUS
- 02782 - Realização de eventos de capacitação para pessoas com deficiência e profissionais que atuam na área de Saúde Ocular
- 02863 - Monitoramento e avaliação das necessidades de ampliação da oferta de serviços de média e alta complexidade nos municípios
- 02864 - Elaboração de convênios/contratos para pagamento da produção de serviços especializados
- 02865 - Melhoria e funcionamento das unidades próprias da SESA
- 02866 - Construção, Estruturação, adequação física e tecnológica da rede de atenção especializada - nível secundário e terciário
- 02867 - Garantia de assistência especial aos usuários do SUS
- 02868 - Implantação do sistema de informação padronizado para todas as unidades da Rede
- 02890 - Implantação e estruturação de bens e serviços de Tecnologia da Informação
- 02891 - Manutenção e funcionamento de TI das unidades finalísticas da SESA
- 02932 - Construção, estruturação, adequação física e tecnológica da rede de Atenção Primária
- 02935 - Auxílio financeiro às instituições na área da saúde
- 03246 - Manutenção e custeio de serviços especializados em Rede SUS
- 03248 - Ampliação do número de captação e distribuição de órgãos e tecidos
- 03249 - Apoio técnico e financeiro aos Hospitais Pólo e HPP
- 03254 - Fortalecimento da Rede de Atenção Especializada (Hospitais Pólo, Hospitais Estratégicos e HPP)
- 03255 - Melhoria dos serviços especializados de referência
- 03317 - Apoio financeiro às Unidades Hospitalares de Atenção Especializada
- 04916 - Aquisição de ambulâncias e veículos

04917 - Implantação de unidade e pólo industrial da FIOCRUZ

04918 - Construção, aquisição de equipamentos e melhoria para Policlínicas

04978 - Construção e aquisição de equipamentos para os hospitais regionais: Sertão Central, Região Norte e Metropolitano

003 - Fortalecer as ações Intersetoriais de Promoção à Saúde que favoreçam mudanças nos determinantes sociais.

Metas

01743 - Apoiar o desenvolvimento de ações promotoras de saúde bucal em 100% dos municípios.

Iniciativas

02755 - Criação do Comitê Estadual de Saúde Bucal

02756 - Articulação com os órgãos competentes para fluoretação das águas de abastecimento público nos municípios ainda descobertos desta ação

02757 - Articulação com a Rede de Laboratórios de Saúde Pública para o heterocontrole do íon fluoreto nas águas de abastecimento público

02758 - Apoio técnico e financeiro para a realização do Encontro Nordestino de Equipes de Saúde Bucal - ENESB em Fortaleza

02841 - Criação do Observatório de Saúde Bucal Coletiva em parceria com a ESP-CE

004 - Assegurar a dispensação e o uso racional de medicamentos, imunobiológicos e fitoterápicos para atender aos usuários do Sistema Único de Saúde - SUS.

Metas

01818 - Garantir a implantação de serviços especializados em Fitoterapia nas 08 (oito) Macrorregiões do Estado.

01823 - Estruturar a Rede de Assistência Farmacêutica Básica e Especializada nas 08 (oito) Macrorregiões do Estado.

01824 - Garantir o abastecimento e atendimento de 80% dos fármacos padronizados no elenco da Programação Pactuada Integrada - PPI da Assistência Farmacêutica Básica e Especializada aos 184 municípios.

Iniciativas

00675 - Apoio técnico ao desenvolvimento da Agricultura Familiar no âmbito da Assistência Farmacêutica em fitoterápicos

00676 - Capacitação de recursos humanos na área de fitoterapia para uso correto de plantas medicinais

00686 - Modernização do ciclo logístico de distribuição de medicamentos na Coordenadoria de Assistência Farmacêutica

00694 - Capacitação dos profissionais de saúde para implantação do Sistema Hórus (Componente Básico e Especializado)

00695 - Reformulação do processo de aquisição dos medicamentos e insumos gerenciados pela Coordenadoria de Assistência Farmacêutica

00696 - Renovação do acervo bibliográfico de referência do Centro Estadual de Informação de Medicamentos

00697 - Elaboração, publicação e divulgação de boletins informativos, alertas de farmacovigilância e outros materiais educativos sobre o uso racional de medicamentos

00698 - Realização de parcerias com as Instituições de Ensino para o desenvolvimento de pesquisas em serviço sobre a utilização de medicamentos

00699 - Capacitação dos farmacêuticos para utilização correta dos Protocolos Clínicos e Diretrizes Terapêuticas do Ministério da Saúde

03136 - Implantação de 10 Farmácias Vivas modelo I e de 10 Farmácias Vivas modelo II

03137 - Construção e aquisição de equipamentos para 10 pólos de Farmácias Vivas modelo III

03138 - Articulação com a CGTES/ESP/IES para a realização de Curso de Especialização em Fitoterapia para trabalhadores do SUS

03139 - Elaboração e implementação de técnicas de controle de qualidade de fitoterápicos

03143 - Construção da 3ª Central de Armazenamento Farmacêutico (CAF III) na Coordenadoria de Assistência ampliando em 130% a capacidade de armazenamento de medicamentos e insumos farmacêuticos

- 03144 - Assessoria técnica aos municípios para estruturação e organização dos serviços de Assistência Farmacêutica
- 03145 - Aquisição de veículos para modernizar frota a serviço da Coordenadoria de Assistência Farmacêutica de modo a garantir transporte adequado dos medicamentos imunobiológicos distribuídos
- 03146 - Construção de sala de convivência do NUFITO/COASF
- 03147 - Construção e aquisição de equipamentos para 03 (três) farmácias na Macrorregião I para distribuição de medicamentos especializados
- 03149 - Construção e aquisição de equipamentos para 08 (oito) farmácias modelo nas Macrorregiões do Estado para distribuição de medicamentos dos componentes estratégicos, básico e da Assistência Farmacêutica Secundária.
- 03150 - Capacitação dos profissionais de saúde para o desenvolvimento de habilidades para orientação sobre o uso correto de medicamentos
- 04919 - Ampliação e estruturação das Centrais de Abastecimento Farmacêutico das 22 Regionais de Saúde
- 04920 - Estruturar a Rede de Assistência Farmacêutica básica especializada nas 8 macros

005 - Garantir ações e serviços, de forma integral, à Saúde do Homem, voltados à promoção, prevenção, reabilitação e cura de agravos prevalentes.

Metas

01771 - Apoiar a organização dos serviços de Atenção à Saúde do Homem em 100% dos municípios com população maior que 100 mil habitantes.

Iniciativas

- 02740 - Realização de eventos de informação e capacitação sobre a saúde do homem para gestores e profissionais de saúde
- 02741 - Elaboração, produção e distribuição de material educativo sobre a política estadual de saúde do homem
- 02742 - Assessoramento técnico aos municípios para organização do serviço de atenção à saúde do homem
- 02743 - Monitoramento e avaliação dos indicadores da saúde do homem pactuados

006 - Qualificar a Rede de Atenção à Saúde Mental.

Metas

00986 - Apoiar 100% dos municípios na organização e qualificação das ações de Saúde Mental.

Iniciativas

- 02670 - Apoio técnico a Escola de Saúde Pública-ESP para execução do Projeto Escola de Supervisores Clínico-Institucional do Ceará
- 02671 - Apoio técnico à coordenação do Programa Telessaúde para construção de um plano de qualificação em Saúde Mental para Saúde da Família
- 02672 - Apoio técnico e financeiro para as instituições de ensino para elaboração de projetos de pesquisa na área de saúde mental
- 02675 - Apoio técnico às equipes do SAMU e UPAS nas áreas de urgências psiquiátricas, intoxicação aguda e síndrome de abstinência do álcool e outras drogas
- 02676 - Elaboração de protocolo de atendimento em urgência em saúde mental, álcool e outras drogas para equipes do SAMU e UPAS

007 - Garantir Atenção integral à Saúde da Mulher.

Metas

01758 - Promover ações sobre saúde sexual, igualdade de Gênero e direito reprodutivo em 84 municípios.

Iniciativas

- 02793 - Apoio aos municípios para implementação dos serviços de atenção à saúde sexual e reprodutiva
- 02794 - Aquisição de insumos (vacinas HPV) para atender a demanda de adolescentes e outros grupos de mulheres em idade fértil, residente numa região de saúde
- 02795 - Apoio aos municípios, de uma região de saúde, na implantação de serviços especializados de reprodução humana assistida no SUS
- 02796 - Implantação da Comissão Estadual de Planejamento e Organização da Rede SUS de Atenção Integral às mulheres, crianças, adolescentes e idosos em situação de violência

- 02797 - Monitoramento e avaliação dos serviços de referência para o atendimento à mulher em situação de violência
- 02798 - Realização de eventos de informação e capacitação em Saúde Sexual e Reprodutiva para gestores e profissionais de saúde
- 02799 - Realização de cursos ALSO (Advanced Life Support em Obstetrics) para profissionais dos serviços de urgência e emergência obstétrica das unidades de referência
- 02800 - Elaboração de Protocolo de Atendimento para a mulher no período do climatério

- 02801 - Aquisição de equipamentos/material permanente e kit PPP (Pré-natal, Parto e Pós-parto) para maternidades
- 02802 - Implementar ações humanizadas nas maternidades pólo

008 - Aprimorar a Rede de Urgência e Emergência em todos os seus componentes e pontos de atenção, adequando-os às necessidades da população.

Metas

- 01726 - Configurar o desenho das Redes de Urgências, articuladas com as Redes Cegonha e Psicossocial em 100% das Regiões de Saúde.
- 01729 - Implantar/implementar as 32 Unidades de Pronto Atendimento - UPAs.

- 01730 - Implementar as unidades de emergências nos Hospitais componentes do Sistema Estadual de Urgência e Emergência.
- 01731 - Apoiar 100% dos municípios com população maior que 100 mil habitantes na implantação da atenção domiciliar.
- 01732 - Preparar 100% das unidades que integram a Rede de Urgência e Emergência para o atendimento a desastre, catástrofes e incidentes com múltiplas vítimas.

Iniciativas

- 02693 - Realização de oficinas regionais com gestores municipais, diretores de hospitais, coordenadores de UPAs, SAMUs para desenho das redes de urgências
- 02694 - Apoio a Comissões Intergestores Bipartites Microrregionais - CIBs na implantação dos Comitês Gestores Regionais de Atenção às Urgências
- 02695 - Monitoramento e funcionamento da Rede de Atenção às Urgências

- 02696 - Aquisição de equipamentos de Tecnologia da Informação - TI para o Comitê Gestor Estadual de Atenção às Urgências
- 02697 - Formação de um grupo técnico intersetorial para definição e implementação de estratégias que contribuam para redução dos agravos em urgências
- 02698 - Aquisição e adaptação de veículos para atendimento a grandes eventos

- 02699 - Disponibilização de motolâncias, lanchas, helicópteros para serviços de urgências

- 02700 - Manutenção preventiva de veículos, equipamentos e materiais

- 02701 - Aquisição de equipamentos para o sistema de comunicação

- 02702 - Estruturação e adequação física e tecnológica das sedes dos Pólos Regionais do SAMU e das Centrais de Regulação
- 02703 - Estabelecimento de normas para o funcionamento das Centrais de Regulação Regionais

- 02704 - Cofinanciamento com recursos do tesouro estadual para custeio do Serviço de Atendimento Móvel de Urgência (SAMU - 192) sob gestão municipal e UPAs
- 02705 - Contratação de recursos humanos para os SAMUs Regionais

- 02706 - Definição e implantação de protocolos e de banco de dados na área de urgência nos diversos pontos de atenção
- 02707 - Implantação do Núcleo de Ensino e Pesquisa - NEP, nos municípios sede de pólo SAMU 192

- 02708 - Definição de processos de educação permanente e capacitação (telesaúde, telemedicina) para gestores e profissionais de saúde, na área de urgências
- 02709 - Elaboração e distribuições de materiais educativos (banners, folders)

- 02710 - Assessoramento técnico aos municípios na área das urgências (UBASFs, SAMU 192, Salas de Estabilização, UPAs, Hospitais, Atenção Domiciliar)
- 02712 - Aquisição de equipamentos e mobiliários para funcionamento das UPAs

02713 - Monitoramento do funcionamento das UPAs

02714 - Apoio aos municípios para a seleção de recursos humanos para as UPAs

02715 - Identificação das portas de entrada das urgências

02716 - Aquisição de software para as unidades hospitalares

02717 - Reestruturação das emergências hospitalares

02718 - Assessoramento técnico aos hospitais públicos e privados para a expansão de leitos de retaguarda de urgência

02719 - Elaboração, coordenação e execução de projetos estratégicos de atendimento às calamidades públicas e de acidentes com múltiplas vítimas

02720 - Apoio técnico ao Ministério da Saúde na implantação da Força Nacional de Saúde

02721 - Aquisição de materiais, equipamentos necessários para o atendimento às calamidades públicas e acidentes com múltiplas vítimas

04824 - Construção e aquisição de equipamentos e mobiliários para Unidades de Pronto Atendimento em Saúde - UPAs

04927 - Apoio aos municípios nas redes de atenção básica para atendimento às emergências de baixa complexidade

009 - Melhorar a infraestrutura física e tecnológica das Unidades de Saúde por meio de recursos do Programa de Cooperação Federativa - PCF.

Metas

01826 - Apoiar os projetos financiados com recursos do Programa de Cooperação Federativa para melhoria da infraestrutura física e tecnológica das Unidades de Saúde.

Iniciativas

04792 - Estruturação, adequação física e tecnológica da Atenção Primária de Saúde

04794 - Estruturação, adequação física e tecnológica da Atenção nos níveis Secundário e Terciário

Programa

065 - PROMOÇÃO, PROTEÇÃO E VIGILÂNCIA À SAÚDE

Detalhamento dos Valores do Programa

Esfera	Valor 2012	Valor 2013-2015
FISCAL / SEGURIDADE SOCIAL	58.645.295,25	129.328.859,08
DESPESAS DE CAPITAL	7.350.638,00	32.616.802,83
DESPESAS CORRENTES	51.294.657,25	96.712.056,25
Valor Geral	58.645.295,25	129.328.859,08
	187.974.154,33	

Objetivo

001 - Aperfeiçoar o Programa Estadual de Imunização para reestruturação das redes de frio e reduzir os casos de doenças imunopreveníveis.

Metas

01746 - Reestruturar a Rede de Frio das 22 Microrregiões.

Iniciativas

02771 - Realização de eventos envolvendo os 184 Municípios

04745 - Incentivo financeiro ao desempenho profissional com qualidade e pagamento de mão de obra terceirizada

04746 - Estruturação, adequação física e tecnológica das redes de frio das 22 Microrregiões de Saúde

04747 - Manutenção das ações de imunização e realização de eventos e campanhas envolvendo 184 municípios

002 - Implementar o Sistema de Prevenção e Controle de Infecções em Hospitais.

Metas

01725 - Implementar o Sistema de Prevenção e Controle de Infecção nos 7 Hospitais da Rede SESA.

Iniciativas

02783 - Promoção de campanhas de segurança do paciente nos hospitais da rede SESA e demais serviços de saúde do Estado

02784 - Cadastramento dos hospitais no Sistema de Acompanhamento e Controle de Infecção Hospitalar (FORMSUS)

02785 - Implantação do uso do pacote de prevenção em infecção de cateter nos hospitais cadastrados no FORMSUS

02786 - Realização de oficinas de atualização dos profissionais de saúde em prevenção e controle de infecção nos serviços hospitalares da Rede SESA

04772 - Realização de eventos e campanhas de segurança do paciente nos hospitais da Rede SESA e demais serviços de saúde do Estado

003 - Fortalecer o Sistema Estadual de Vigilância Ambiental para redução de riscos e danos às pessoas e coletividade.

Metas

01762 - Implantar o Programa de Vigilância de populações expostas às substâncias químicas em 96 Municípios do Estado.

Iniciativas

02803 - Qualificação dos profissionais das CRES e municípios em vigilância ambiental

02805 - Aquisição de equipamentos e insumos para dar suporte ao processo de implantação das ações de Vigilância Ambiental

02809 - Definição da referência laboratorial para análises do parâmetro agrotóxico em água de consumo humano, através de convênio com a Fundação de Núcleo de Tecnologia Industrial do CE - NUTEC

03158 - Assessoramento técnico na implantação da Vigilância Ambiental nos municípios

03159 - Produção e reprodução de material educativo e de comunicação

004 - Fortalecer o Sistema Estadual de Vigilância Sanitária para reduzir riscos e danos para a Saúde .

Metas

01763 - Implementar o Sistema Municipal de Vigilância Sanitária nos 184 Municípios.

Iniciativas

02810 - Assessoramento técnico na implementação das ações de Vigilância Sanitária nos municípios e hospitais da Rede SESA

04748 - Manutenção das ações de Vigilância Sanitária e realização de eventos e campanhas educativas/informativas

04749 - Estruturação, adequação física e tecnológica de áreas de Vigilância Sanitária

04750 - Incentivo financeiro ao desempenho profissional com qualidade e pagamento de mão de obra terceirizada

005 - Fortalecer o Sistema Estadual de Informação em Saúde para Monitoramento e Avaliação dos Indicadores de Saúde.

Metas

01764 - Implementar o Sistema Municipal de Informação em Saúde nos 184 Municípios.

Iniciativas

02815 - Realização de eventos para capacitação, monitoramento e avaliação em Sistema de informação em Saúde

04751 - Aquisição de equipamentos e insumos para as atividades de informação em saúde

04752 - Monitoramento, avaliação e capacitação em Sistema de Informação em Saúde, com elaboração e divulgação relativa aos indicadores de saúde

006 - Fortalecer as Ações de Prevenção e Controle das Zoonoses e das Doenças de Transmissão Vetorial (DTV) para a redução dos surtos e epidemias.

Metas

01765 - Estruturar as 22 Microrregiões de Saúde para o desenvolvimento de ações de prevenção e controle das zoonoses e DTV.

Iniciativas

02817 - Realização de eventos de capacitação, prevenção e controle das zoonoses e DTV com as CRES e municípios

04753 - Aquisição de veículos, equipamentos, máquinas pulverizadoras, fardamentos e diluentes

04754 - Reforma e ampliação de áreas físicas: Base de UBV, Laboratório Entomológico

04755 - Manutenção geral para o desenvolvimento de campanhas e outras ações de prevenção e controle das zoonoses e DTV

007 - Aperfeiçoar o Sistema Estadual de Vigilância Epidemiológica das doenças transmissíveis (DT) e desenvolver ações de prevenção e controle para redução dos riscos, prevenção e controle dos casos.

Metas

01766 - Implementar o Sistema Municipal de Vigilância Epidemiológica nos 184 Municípios.

Iniciativas

03124 - Reestruturação dos Núcleos Hospitalares de Epidemiologia

04756 - Qualificar os municípios e CRES para desenvolvimento de ações de prevenção e controle das doenças transmissíveis

04757 - Incentivo financeiro ao desempenho profissional com qualidade e pagamento de mão de obra terceirizada

04758 - Estruturação, adequação física e tecnológica de áreas de Vigilância Epidemiológica

008 - Implementar as ações de prevenção e Controle das DST/AIDS e estruturar os Serviços de Atendimento Especializado (SAE) para prevenção e controle de novos casos e melhoria do acesso ao tratamento de pessoas vivendo com o HIV/AIDS.

Metas

01767 - Implementar as ações de prevenção e controle das DST/AIDS e sífilis congênita nos 184 Municípios.

01768 - Implantar 8 Serviços de Atendimento Especializado (SAE) no Estado.

Iniciativas

02831 - Elaboração, reprodução e distribuição de material educativo e de comunicação para prevenção e controle das DST/AIDS e sífilis congênita

04759 - Manutenção das ações de prevenção e assistência às DST/AIDS e realização de eventos e campanhas educativas/informativas

04760 - Apoio financeiro a projetos e eventos desenvolvidos por Organizações Não Governamentais

04761 - Incentivo financeiro ao desempenho profissional com qualidade e pagamento de mão de obra terceirizada

04766 - Estruturação, adequação física e tecnológica da área de DST/HIV/AIDS

009 - Aperfeiçoar o Sistema Estadual de Vigilância Epidemiológica das Doenças e Agravos Não Transmissíveis (DANTs) e causas externas para redução dos riscos, prevenção e controle dos casos.

Metas

01769 - Implementar o Sistema Municipal de Vigilância Epidemiológica das doenças e agravos não transmissíveis nos 184 Municípios.

Iniciativas

02834 - Monitoramento e avaliação dos projetos municipais de promoção da saúde

04762 - Qualificação dos municípios e CRES para desenvolvimento das ações de vigilância das DANTs

04763 - Incentivo financeiro ao desempenho profissional com qualidade e pagamento de mão de obra terceirizada

010 - Gerir o Sistema Estadual de Vigilância em Saúde do Trabalhador.

Metas

01770 - Ampliar para os 184 municípios a notificação e investigação dos acidentes de trabalho fatal, com mutilações e acidentes de trabalho em crianças e adolescentes.

Iniciativas

02836 - Realização de eventos de informação e capacitação sobre Vigilância da Saúde do Trabalhador para gestores, profissionais de saúde e comunidade

02837 - Apoio técnico e financeiro às Instituições de ensino para desenvolvimento de pesquisas de interesse da área de Saúde do Trabalhador

03178 - Estruturação, adequação física e tecnológica de áreas administrativas da SESA e vinculada

011 - Fortalecer a Rede Estadual de Laboratórios de Saúde Pública e Serviço de Verificação de Óbitos para apoio à Vigilância em Saúde.

Metas

01802 - Estruturar e manter os Laboratórios Central e Regionais de Saúde Pública e o Serviço de Verificação de Óbitos - SVO.

Iniciativas

02926 - Melhoria e manutenção dos Laboratórios Central e Regionais de Saúde Pública e SVO

02927 - Estruturação, adequação física e tecnológica da Rede de Laboratórios de Saúde Pública e SVO

02928 - Implantação e estruturação de bens e serviços de Tecnologia da Informação

02929 - Manutenção e funcionamento de Tecnologia da Informação dos Laboratórios de Saúde Pública e SVO

04767 - Melhoria e funcionamento das unidades próprias da SESA

012 - Melhorar a estrutura física e tecnológica das áreas de Promoção e Proteção à Saúde-COPROM e das Unidades que fazem vigilância em Saúde para qualificação das ações.

Metas

02984 - Estruturar 5 Núcleos da Coordenação da COPROM.

02986 - Estruturar 22 Laboratórios de Entomologia e Base de UBV.

02987 - Estruturar 21 Redes de Frio e adquirir um caminhão frigorífico.

Iniciativas

04768 - Estruturação e adequação física e tecnológica de áreas administrativas da COPROM e unidades que fazem vigilância em saúde

013 - Desenvolver ações de gestão, ensino e pesquisa nas áreas de Promoção, Proteção e Vigilância à Saúde.

Metas

02988 - Qualificar 5.000 profissionais da área de Vigilância à Saúde.

Iniciativas

04769 - Desenvolvimento de Ensino e Pesquisa para qualificação de profissionais da área de Vigilância à Saúde

04874 - Incentivo financeiro ao desempenho profissional com qualidade

014 - Estruturar os serviços de saúde prisional e capacitar profissionais de saúde para o desenvolvimento das ações de promoção, diagnóstico e terapia da população prisional.

Metas

03022 - Estruturar 10 Serviços de Saúde Prisional.

03023 - Realizar 103 eventos de formação e oficinas de capacitação.

Iniciativas

04875 - Desenvolvimento das ações de prevenção, diagnóstico, terapêutica e estruturação dos serviços de saúde prisional

04876 - Realização de eventos de qualificação profissional para equipes de saúde prisional



SEGURANÇA PÚBLICA



SEGURANÇA PÚBLICA

Na última década, segurança pública passou a ser considerada problema e principal desafio ao estado de direito no Brasil. Essa temática auferiu grande visão pública e jamais, em nossa história recente, esteve tão presente nos debates, tanto de especialistas como do público em geral.

Os problemas relacionados com o aumento das taxas de criminalidade, o aumento da sensação de insegurança, sobretudo nos grandes centros urbanos, a degradação do espaço público, a violência policial, a ineficiência preventiva de algumas de nossas instituições, a superpopulação nos presídios, rebeliões, fugas, degradação das condições de internação de jovens em conflito com a lei, corrupção, aumento dos custos operacionais do sistema, problemas relacionados à eficiência da investigação criminal e das perícias policiais, e morosidade judicial, dentre tantos outros, representam desafios para o sucesso da consolidação política da democracia no Brasil.

Sob essa óptica, a amplitude dos temas e problemas afetos à segurança pública alerta para a necessidade de qualificação do debate sobre segurança e para a incorporação de novos agentes, cenários e paradigmas às políticas públicas.

A segurança, portanto, não pode mais estar apenas adstrita ao repertório tradicional do direito e das instituições da Justiça, particularmente, da Justiça Criminal, presídios e polícia. Evidentemente, as soluções devem passar pelo fortalecimento da capacidade do Estado em gerir a violência, pela retomada da habilidade gerencial no âmbito das políticas públicas de segurança, mas também devem passar pelo alongamento dos pontos de contato das instituições públicas com a sociedade civil e com a produção acadêmica mais relevante para a área.

No âmbito do Estado do Ceará, onde os problemas da segurança pública são agudizados pelas questões ligadas à pobreza, que afeta um expressivo número de famílias carentes, a Secretaria da Segurança Pública e Defesa Social procura maximizar seus esforços na busca de uma segurança pública integrada, participativa, transparente e efetiva, com foco no enfrentamento da criminalidade e da violência, bem como na melhoria da sensação de segurança e tranquilidade da população, figurando como setor prioritário da ação de governo.

Saliente-se que a SSPDS tem a missão de combater desde o crime organizado até o moderno delito cibernético, sendo necessário garantir aos profissionais de segurança pública preparação psicológica e técnicas modernas de enfrentamento, autoestima para reaver a importância social da função de agentes da segurança pública, e conhecimentos aprofundados sobre o fenômeno da violência e das causas da criminalidade.

Uma das principais mudanças ocorridas na segurança pública do Estado foi que ela passou a contar com estratégias e operações mais concretas no desenvolvimento de iniciativas de enfrentamento à violência, considerando a existência de uma diretriz orientadora, o que compreende um conjunto de medidas, beneficiando tanto a SSPDS, como órgão-cabeça do sistema, como as organizações vinculadas.



Nessa perspectiva, o Governo do Estado adotou ao longo do quadriênio 2007/2010 uma série de medidas estruturantes, visando a criar condições para aumentar a produtividade e a efetividade dos serviços prestados pelas organizações da segurança pública por meio da criação de infraestruturas, englobadas na inovação e adaptação estrutural, modernização administrativa (organizacional, gerencial e humana) e dinamização operacional.

Um dos principais vetores dessa mudança foi a implementação do Programa Ronda do Quarteirão, que marca iniciativa inédita no enfrentamento à criminalidade no País, porque possibilitou maior proximidade da polícia com o cidadão, disponibilizando, durante as 24 horas do dia e todos os dias da semana, um sistema de proteção de pronto atendimento. Com a implantação desse programa, foi aumentado o quadro de pessoal em 4.016 novos soldados de fileira, perfazendo hoje um efetivo total de 15.476 policiais militares, investindo-se cerca de R\$ 494,5 milhões em recursos humanos, viaturas, equipamentos e insumos de segurança.

O Governo do Estado, principalmente com a criação do Ronda do Quarteirão, em 2007, e, posteriormente, da Polícia Rodoviária Estadual, coloca mais policiais militares nas ruas e redimensiona as ações do policiamento ostensivo, permitindo a redução de alguns índices de criminalidade, evidenciados de maneira inequívoca nos resultados advindos do número crescente de operações desencadeadas pelas polícias civil e militar na prevenção e combate ao crime no Estado do Ceará, máxime no que concerne à quantidade de drogas apreendidas, cujo comportamento estatístico permitiu observar que, apesar do aumento do comércio, e conseqüentemente do uso de cocaína, a quantidade de apreensão cresceu consideravelmente.

Em relação aos avanços no combate ao tráfico de drogas, registrou-se apreensão de cocaína, em 2007, num total de 4,27kg, passando para 45,31kg em 2010, com um aumento de 961,12%, seguindo, portanto, a tendência brasileira. É importante registrar o fato de que Fortaleza é considerada ponto estratégico para o tráfico, em razão da proximidade geográfica com a Europa e a África Ocidental, destinos da maior parte da cocaína que passa pelo País. No que se refere à maconha, as ações de combate ao tráfico resultaram em um comportamento semelhante. A disseminação da maconha também seguiu tendência crescente no período 2007-2010, sendo considerada a porta de entrada para o consumo de outras drogas ilícitas. A quantidade de maconha apreendida em 2007 atingiu 205,78 kg, passando para 241,39 kg em 2010, apresentando acréscimo de 17,3%.

Avanços evidentes foram também alcançados no que concerne à capacidade de atendimento ao público em termos de presteza e tempestividade dos serviços de segurança pública. O tempo médio de resposta no atendimento de ocorrências (minutos), indicador da gestão, melhorou consideravelmente. O desempenho desse indicador mostrou resultado positivo, uma vez que houve uma redução de 19,5% no tempo médio de resposta no atendimento das ocorrências, reduzindo-se de 17':57", em 2007, para 14':14", em 2010. Apesar desse resultado, ainda não foi alcançada a meta de atendimento em dez minutos, estabelecida pelo Governo, no entanto, como já mencionado, a meta de dez minutos ainda não é passível de alcance, já que se equipara a valores praticados em países desenvolvidos, que possuem alta tecnologia, aliada a uma conscientização da população e a uma cultura mais arraigada de observância das leis.



Quanto à taxa de homicídios, infelizmente, são necessários aperfeiçoamentos contínuos para que haja sua redução. A análise da evolução desse indicador mostra que, em 2007, a taxa de homicídios dolosos para o Ceará era de 22,16 e, em 2010, de 23,43, com incremento de 5,7%; no entanto, deve-se contextualizar esse resultado preocupante. Primeiro, porque as taxas de homicídio do Ceará sempre se mantiveram abaixo da média nacional (taxa de homicídio para o Brasil de 23,89 e 25,09, respectivamente para os anos de 2007 e 2008, fonte Ministério da Justiça); segundo, porque a grande maioria dos estados brasileiros apresenta um comportamento crescente em relação às suas taxas de homicídio.

A presença mais ostensiva da polícia nas ruas também permitiu a redução ou equilíbrio dos números de ocorrências de roubo e de veículos roubados, visto que, apesar de termos tido um acréscimo no período de 2007-2009, essa tendência foi revertida em 2010.

No Ceará, a taxa de veículos roubados por 100 mil habitantes foi de 31,32 em 2007, aumentando ligeiramente para 32,60 em 2010, com um crescimento de 4,1%. Esse aumento não pode ser analisado sem se considerar o concomitante aumento da frota de veículos, motivado, principalmente, pela diminuição do IPI concedida pelo Governo Federal (a frota cearense de veículos praticamente triplicou nos últimos dez anos). É importante chamar a atenção para o levantamento sobre roubos de veículos ocorridos no Nordeste em 2008, realizado com base nos dados das Secretarias de Segurança Pública do Nordeste, que resultou na elaboração de um *ranking* dos estados da região em relação a roubos e furtos, com o Ceará em 3ª posição, atrás apenas da Bahia e Pernambuco.

No tocante às atividades da Coordenadoria Integrada de Operações Aéreas - CIOPAER, merece destaque, além da dinamização operacional e da recuperação de três aeronaves, a criação da Escola de Aviação, hoje agregada por força da Lei nº 14.629, de 26/02/2010, à Academia Estadual de Segurança Pública do Ceará – AESP/CE, que inclusive formou pilotos de outros estados da Federação. A CIOPAER tem um papel de destaque no apoio às operações policiais e bombeirísticas, bem como na execução do transporte de pessoas feridas. Isso representou, em relação ao período de 2007-2010, um aumento de cerca de 800% na atuação da Coordenadoria, tendo o setor aéreo contribuído de forma significativa tanto para a sobrevivência de pacientes, que necessitaram de socorro ágil, quanto para o aumento da eficiência das ações policiais no combate a crimes dos mais variados tipos.

Outra importante ação que merece ser registrada é a atuação dos 322 Conselhos Comunitários de Defesa Social – CCDS, estruturados no período 2007-2010, com a inclusão de novos voluntários de várias regiões do Estado, possibilitando a ampliação e o fortalecimento das redes de cooperação entre as comunidades e os órgãos da segurança pública e defesa social. Essas ações ajudam a fomentar a difusão da cultura de paz, a prevenir fatores indutores da violência e a aperfeiçoar a participação social nos assuntos de segurança pública.

A Coordenadoria Integrada de Operações de Segurança - CIOPS, contando com uma moderna infraestrutura operacional de ação-resposta, consegue reduzir cada vez mais o tempo-resposta operacional, tendo alcançado, em 2010, o tempo de 14'14", o que representa, conforme relatado acima, um decréscimo de 19,5% com relação ao registrado em 2007, situação essa que representa uma melhora substancial no atendimento às ocorrências do cotidiano da Segurança Pública na



Capital e na Região Metropolitana.

O conceito operacional CIOPS foi tão absorvido pela comunidade de segurança pública existente no Estado que, hoje, a unidade orgânica de Fortaleza se tornou um sistema de coordenação e controle de caráter multiorganizacional no atendimento operacional local.

Na realidade, a gestão da Segurança Pública é realizada de maneira mais criteriosa e cientificamente aperfeiçoada. O Laboratório de Geoestatística e Análise Criminal está surgindo como diferencial de uma nova cultura de análise estatística dos dados da Segurança Pública e Defesa Social do Estado. Para isso, o Governo investe em equipamentos modernos de última geração, além de contratar profissionais da área de Estatística e capacitando servidores.

Importante iniciativa que merece ser mencionada é a implantação, em 2009, do projeto Território da Paz, patrocinado pelo Programa Nacional de Segurança Pública com Cidadania (PRONASCI), do Ministério da Justiça, para comunidades nos grandes centros urbanos do País, no Grande Bom Jardim, região de Fortaleza, constituído pelos bairros Bom Jardim, Granja Portugal, Granja Lisboa, Siqueira e Canindezinho. O projeto, ainda em fase de aperfeiçoamento, organiza uma intervenção em dois níveis, compreendendo a presença de forças de segurança, para reduzir a influência dos criminosos, e a ocupação dessas áreas com políticas inclusivas de cidadania.

A Polícia Militar do Ceará, no seu papel institucional de prevenção, teve atuação nitidamente destacada, em todos os seus campos de ação, seja na Capital, na RMF e no Interior do Estado, fazendo-se presente nas mais variadas situações de demanda operacional, seja em atividades isoladas, seja em atividades de integração com outras instituições, principalmente as do Estado. Da mesma forma, a Polícia Militar também se desdobrou para oferecer um bom nível de atendimento às necessidades da população, incluindo o desenvolvimento de vários projetos sociais, de modo a beneficiar tanto o público interno quanto diversos segmentos da sociedade, particularmente os jovens, como no caso do Programa Educacional de Resistência às Drogas e à Violência (PROERD), desenvolvido nas escolas públicas e particulares por policiais militares treinados para transmitir uma mensagem de valorização à vida.

No âmbito da polícia civil, há que se destacar, como importante realização nesse período, a implantação de 50 delegacias municipais e a implantação da Divisão de Homicídios, com investimentos totais da ordem de R\$ 43,0 milhões.

A gestão do Corpo de Bombeiros Militar do Estado do Ceará - CBMCE foi pautada na busca pelo desenvolvimento de um serviço eficiente e eficaz, de modo a atingir a efetividade das políticas públicas de segurança e das ações de defesa civil no Estado. Diversas estratégias foram traçadas para atingir essa meta institucional, destacando-se, o fortalecimento do poder operacional, a descentralização dos serviços de bombeiros e a intensificação da interação comunitária, todas integradas no plano estratégico da corporação "Plano 100 – Sem Você não Vai Acontecer". Nesse âmbito, vale ressaltar a descentralização da Defesa Civil, com a implantação de Regionais de Defesa Civil – REDEC, em sete municípios; a inclusão de 287 bombeiros militares na Corporação; a execução de sete projetos nas áreas de saúde, assistência social e educação, beneficiando 48 mil senhoras e senhores



da terceira idade e cerca de 3.500 jovens/estudantes em Fortaleza e municípios do restante do Estado.

A criação da Perícia Forense do Ceará - PEFOCE, para auxiliar a Polícia Judiciária, tornando a polícia técnico-científica estadual independente e autônoma, foi uma iniciativa governamental que veio permitir o início da mudança de atitude da investigação criminal, de modo a melhorar a produção da chamada prova técnica (ou prova pericial), mediante a análise científica de vestígios produzidos e deixados na prática de delitos, o que está proporcionando melhora dos processos investigatórios no Estado.

A Academia Estadual de Segurança Pública do Ceará, a mais nova organização vinculada, que está em fase final de instalação, iniciou uma etapa de transição didático-pedagógica para implantar o conceito de "Academia Única" (um sistema de ensino integrado), cujo objetivo é evitar descontinuidades, inclusive no que diz respeito a treinamentos, com a desativação e extinção das unidades de ensino que existiam no sistema de ensino da segurança pública.

No período 2012-2015, a política de segurança pública dará prioridade às seguintes ações: expansão e aperfeiçoamento da atuação comunitária da Secretaria da Segurança Pública e Defesa Social, da Polícia Civil, da Polícia Militar e do Corpo de Bombeiros Militar, visando a fortalecer a sua relação com a comunidade, bem como a preservação da ordem pública; ampliação da atuação do Ronda do Quarteirão para municípios acima de 30 mil habitantes; aumento em mais de 30% do efetivo policial da Polícia Militar; e capacitação de mais de 3.600 integrantes da Polícia Militar na filosofia do policiamento comunitário, dentre outras.

Além disso, ter-se-á como grande desafio desenvolver ações de apoio às operações da COPA 2014 no âmbito da Segurança Pública, incluindo-se a construção do Centro de Gerenciamento de Incidentes (DATACENTER), a Unidade Especializada na Análise e Repressão à Violência Relacionada à Intolerância Esportiva e o reaparelhamento do Sistema de Radiocomunicação dos Órgãos da SSPDS.

No que se refere ao fortalecimento da infraestrutura da área da segurança, tem-se como desafios a implantação de delegacias, o reaparelhamento de cerca de 100 delegacias, a aquisição de equipamentos e armamentos, utilizados pelos policiais militares, para cerca de 40 quartéis da Polícia Militar, além da aquisição de viaturas, equipamentos de segurança, e da modernização e ampliação da infraestrutura de tecnologia da informação.

Área Temática

SEGURANÇA PÚBLICA

Resultado Estratégico Setorial

Redução da violência

Indicador	Unidade	Referência	
		Ano	Valor
Taxa de homicídios dolosos	por 100 mil habitantes	2010	31,59
Taxa de homicídios de jovens de 12 a 24 anos	por 100 mil jovens	2010	46,27
Índice de violência sexual contra crianças e adolescentes (0 a 17 anos)	por 100 mil crianças e adolescentes	2010	15,14
Taxa de veículos roubados	por 100 mil veículos	2010	0,00*
Taxa de roubos	por 100 mil habitantes	2010	329,03

Melhoria do atendimento ao cidadão

Indicador	Unidade	Referência	
		Ano	Valor
Tempo médio de resposta no atendimento de ocorrências	minuto	2010	14,41
Cobertura de municípios com delegacia	percentual	2010	0,00*
Nº de solicitações atendidas / Nº de solicitações CIOPS (média mensal)	média	2010	99,25

Redução do uso de drogas na população jovem

Indicador	Unidade	Referência	
		Ano	Valor
Quantidade de crack apreendido por cem mil habitantes	quilo	2010	0,00*
Quantidade de cocaína apreendida por cem mil habitantes	quilo	2010	0,59
Percentual de jovens de 12 a 24 anos apreendidos portando drogas	percentual	2010	0,00*

Melhoria do atendimento de vítimas de afogamentos, incêndios e desastres ambientais

Indicador	Unidade	Referência	
		Ano	Valor
Taxa de vítimas fatais em afogamento	por 100 mil habitantes	2010	0,70
Número de incêndios atendidos em edificações em Fortaleza	por 100 mil imóveis	2010	327,36
Percentual de famílias atendidas sobre o total de famílias afetadas em desastres	percentual	2010	0,00*

* Dados ainda não apurados ou inexistentes para o ano de referência.

Programa

500 - GESTÃO E MANUTENÇÃO DA SSPDS E VINCULADAS

Detalhamento dos Valores do Programa

Esfera	Valor 2012	Valor 2013-2015
FISCAL / SEGURIDADE SOCIAL	926.309.621,00	2.763.946.221,02
DESPESAS CORRENTES	924.474.410,04	2.752.734.127,42
DESPESAS DE CAPITAL	1.835.210,96	11.212.093,60
Valor Geral	926.309.621,00	2.763.946.221,02
	3.690.255.842,02	

Objetivo

001 - Garantir a plena manutenção e gestão da SSPDS e Vinculadas.

Iniciativas

00001 - Ampliação e modernização da infraestrutura da SSPDS e vinculadas

00002 - Manutenção e funcionamento da SSPDS e vinculadas

00003 - Manutenção e custeio de bens e serviços de Tecnologia da Informação da SSPDS e vinculadas

00004 - Desenvolvimento e capacitação de servidores da SSPDS e vinculadas

Programa

012 - SEGURANÇA PÚBLICA COMUNITÁRIA

Detalhamento dos Valores do Programa

Esfera	Valor 2012	Valor 2013-2015
FISCAL / SEGURIDADE SOCIAL	58.342.782,60	151.688.945,84
DESPESAS DE CAPITAL	4.410.000,00	20.000.000,00
DESPESAS CORRENTES	53.932.782,60	131.688.945,84
Valor Geral	58.342.782,60	151.688.945,84
	210.031.728,44	

Objetivo

001 - Expandir e aperfeiçoar a atuação comunitária da Secretaria da Segurança Pública e Defesa Social, visando fortalecer a sua relação com a comunidade, bem como a preservação da ordem pública.

Metas

03028 - Implantar e aparelhar 20 postos de articulação comunitária - SSPDS.

03029 - Executar 2 projetos de edificações públicas - SSPDS.

03030 - Adquirir 10 veículos para a SSPDS.

03031 - Equipar 2 unidades da SSPDS.

03032 - Capacitar 4.000 cidadãos cearenses - SSPDS.

Iniciativas

00238 - Aquisição de veículos para transporte de pessoas de comunidades para eventos de mobilização social - SSPDS

00239 - Promoção e execução de eventos de fortalecimento de lideranças comunitárias - SSPDS

00240 - Provimento de infraestrutura e apoio logístico para implantação de postos de articulação comunitária - SSPDS

00241 - Manutenção e funcionamento da atividade fim da SSPDS

00242 - Construção, Reforma e Ampliação de edificações da SSPDS

00243 - Modernização da frota da SSPDS

00244 - Reaparelhamento da SSPDS

02045 - Aquisição de veículos para a SSPDS

04967 - Formação continuada dos servidores da Segurança Pública por meio da prestação de serviço móvel da Academia Estadual de Segurança Pública em todas as regiões do Estado - SSPDS

002 - Expandir e aperfeiçoar a atuação comunitária da Polícia Civil, visando fortalecer a sua relação com a comunidade, bem como a preservação da ordem pública.

Metas

03009 - Capacitar 3.000 pessoas para atuarem como multiplicadores em prevenção e intervenção à violência contra crianças e adolescentes - Polícia Civil.

Iniciativas

03371 - Implantação dos projetos de prevenção à violência, voltados a atender pessoas em situação de vulnerabilidade social - Polícia Civil

03372 - Manutenção e funcionamento da atividade fim da Polícia Civil

03378 - Promoção e execução dos cursos de capacitação de multiplicadores em prevenção e intervenção à violência contra crianças e adolescentes - Polícia Civil

03380 - Reaparelhamento da Divisão de Proteção ao Estudante (DIPRE) - Polícia Civil

003 - Expandir e aperfeiçoar a atuação comunitária da Polícia Militar, visando fortalecer a sua relação com a comunidade, bem como a preservação da ordem pública.

Metas

03000 - Ampliar a atuação do Ronda do Quarteirão para municípios acima de 30 mil habitantes - Polícia Militar.

03004 - Capacitar 3600 integrantes da Polícia Militar na filosofia do policiamento comunitário.

03005 - Aumentar em 1.100 policiais o efetivo do Batalhão de Polícia Comunitária - Polícia Militar.

Iniciativas

03396 - Ampliação das ações de atuação do Batalhão Comunitário da Polícia Militar

03397 - Aquisição de veículos para a Polícia Militar

03398 - Aquisição de veículos para transporte de pessoas de comunidades para eventos de mobilização social da Polícia Militar

03400 - Construção, reforma e ampliação das edificações da Polícia Militar

03401 - Desenvolvimento, formação e capacitação dos servidores da Polícia Militar

03405 - Manutenção e funcionamento da atividade fim da Polícia Militar

03407 - Modernização da frota da Polícia Militar

03408 - Promoção e execução de eventos de fortalecimento de lideranças comunitárias da Polícia Militar

03410 - Provimento de infraestrutura e apoio logístico para implantação de postos de articulação comunitária da Polícia Militar

03412 - Reaparelhamento da Polícia Militar

004 - Expandir e aperfeiçoar a atuação comunitária do Corpo de Bombeiros, visando fortalecer a sua relação com a comunidade, bem como a preservação da ordem pública.

Metas

03006 - Criar 15 postos de vigilância e atendimento de salvamento aquático em áreas de concentração turística na região metropolitana e interior do Corpo de Bombeiros Militar.

03007 - Aumentar em 45 o número de municípios atendidos pelos projetos sociais do Corpo de Bombeiros Militar.

03008 - Capacitar 400 bombeiros militares que atuam nos projetos sociais e salvamento aquático em áreas de concentração turística.

Iniciativas

- 03439 - Promoção e execução de eventos de fortalecimento de lideranças comunitárias do Corpo de Bombeiros Militar
- 03441 - Provimento de infraestrutura e apoio logístico para implantação de postos de articulação comunitária do Corpo de Bombeiros Militar
- 04816 - Capacitação do efetivo do Corpo de Bombeiros Militar que atua nos projetos sociais
- 04817 - Capacitação do efetivo do Corpo de Bombeiros Militar que atua no salvamento aquático em áreas de concentração turística
- 04818 - Aquisição de veículos para transporte de efetivo para eventos de mobilização social - Corpo de Bombeiros Militar
- 04819 - Reaparelhamento e modernização dos equipamentos das unidades de salvamento aquático em áreas de concentração turística do Corpo de Bombeiros Militar
- 04820 - Construção de postos de vigilância e atendimento de salvamento aquático em áreas de concentração turística do Corpo de Bombeiros Militar

005 - Estruturar e descentralizar as ações da Perícia Forense no Estado do Ceará.

Metas

- 03050 - Implantar 26 Postos de Identificação Civil distribuídos nas 8 macrorregiões do Estado do Ceará - Perícia Forense.
- 03051 - Dotar 5 Postos de Atendimento "Vapt-Vupt", do Governo do Estado, de 1 kit de identificação civil - Perícia Forense.

Iniciativas

- 04924 - Implantação de postos de identificação civil - Perícia Forense
- 04925 - Realização de parceria com prefeituras do interior para a utilização de imóveis, mobiliário e disponibilização de recursos humanos - Perícia Forense
- 04926 - Aquisição de kits de identificação civil - Perícia Forense

Programa

015 - SEGURANÇA PÚBLICA INTEGRADA

Detalhamento dos Valores do Programa

Esfera	Valor 2012	Valor 2013-2015
FISCAL / SEGURIDADE SOCIAL	146.134.582,02	496.849.283,29
DESPESAS CORRENTES	115.285.280,10	422.357.002,37
DESPESAS DE CAPITAL	30.849.301,92	74.492.280,92
Valor Geral	146.134.582,02	496.849.283,29
	642.983.865,31	

Objetivo

- 001 - Desenvolver ações de edificação, modernização e reestruturação no âmbito do Fundo de Defesa Social.

Metas

- 00922 - Equipar 1 unidade da Gerência do FDS.
- 00924 - Capacitar 7 servidores da Gerência do FDS.
- 00925 - Adquirir 4 veículos para a Polícia Civil.
- 00926 - Executar 3 projetos de edificações da Polícia Civil.
- 00927 - Equipar 3 unidades da Polícia Civil.
- 00928 - Atender 100 policiais civis no tratamento de dependência química.
- 00930 - Equipar 4 unidades da Polícia Militar.
- 00933 - Capacitar 500 policiais do efetivo da Polícia Militar.
- 00934 - Executar 2 projetos de edificações da Polícia Militar.
- 00935 - Atender 1.000 policiais militares no tratamento de dependência química.
- 00936 - Adquirir 4 veículos para o Corpo de Bombeiros Militar.
- 00937 - Executar 3 projetos de edificações para os quartéis do Corpo de Bombeiros Militar.
- 00939 - Equipar 7 quartéis do Corpo de Bombeiros Militar.
- 00940 - Atender 600 bombeiros militares no tratamento de dependência química.
- 00941 - Equipar o Colégio da Polícia Militar.
- 00942 - Executar 4 projetos de edificações para o Colégio da Polícia Militar.
- 00945 - Equipar o Colégio Militar do Corpo de Bombeiros Militar.
- 00946 - Executar 3 projetos de edificações para o Colégio Militar do Corpo de Bombeiros Militar.

Iniciativas

- 01393 - Reaparelhamento da Gerência do FDS
- 01395 - Capacitação da Gerência do FDS
- 01396 - Modernização da frota e de unidades da Polícia Civil
- 01397 - Construção, reforma e ampliação das edificações da Polícia Civil
- 01398 - Reaparelhamento da Polícia Civil
- 01399 - Assistência a policiais civis dependentes químicos
- 01400 - Reaparelhamento da banda de música e unidades da Polícia Militar
- 01402 - Capacitação de policiais militares
- 01403 - Construção, reforma e ampliação das edificações da Polícia Militar
- 01405 - Assistência a policiais militares dependentes químicos
- 01406 - Modernização da frota do Corpo de Bombeiros Militar
- 01408 - Construção, reforma e ampliação das edificações do Corpo de Bombeiros Militar
- 01410 - Reaparelhamento da banda de música e quartéis do Corpo de Bombeiros Militar
- 01411 - Assistência a bombeiros militares dependentes químicos
- 01413 - Modernização do Colégio da Polícia Militar
- 01414 - Construção, reforma e ampliação das edificações do Colégio da Polícia Militar
- 01416 - Aparentamento da banda de música do Colégio Militar do Corpo de Bombeiros Militar
- 01417 - Construção, reforma e ampliação das edificações do Colégio Militar do Corpo de Bombeiros Militar

002 - Desenvolver ações de edificação, modernização e reestruturação no âmbito da Secretaria da Segurança Pública e Defesa Social.

Metas

- 00829 - Executar 4 projetos de edificações para a SSPDS.
- 00830 - Adquirir 18 veículos para a SSPDS.
- 00831 - Equipar 11 unidades da SSPDS.
- 00893 - Capacitar 415 servidores da SSPDS.

Iniciativas

- 01199 - Construção, reforma e ampliação de edificações da SSPDS
- 01200 - Modernização da frota da SSPDS
- 01201 - Reaparelhamento da SSPDS
- 01282 - Manutenção e funcionamento da atividade fim da SSPDS
- 01288 - Capacitação dos servidores da SSPDS

003 - Desenvolver ações de apoio às operações da COPA 2014 no âmbito da Segurança Pública.

Metas

- 00818 - Construir 4 helipontos em Fortaleza - SSPDS.
- 00819 - Construir o Centro de Gerenciamento de Incidentes (DATACENTER) - SSPDS.
- 00823 - Adquirir 250 veículos - SSPDS.
- 00824 - Equipar 72 unidades da Segurança Pública - SSPDS.
- 01241 - Adquirir 2 helicópteros - SSPDS.
- 01242 - Expandir o Sistema Circuito Fechado de Televisão - CFTV com o acréscimo de 85 câmeras - SSPDS.
- 01316 - Adquirir 4.200 equipamentos de tecnologia da informação necessários para o reaparelhamento dos órgãos da SSPDS.
- 01317 - Reaparelhar o sistema de radiocomunicação dos órgãos da SSPDS com 3.900 equipamentos e mudança para base digital.

Iniciativas

- 01182 - Construção, ampliação e modernização da infraestrutura das unidades de Segurança Pública de apoio à realização da COPA 2014
- 01183 - Aquisição de mobiliários e equipamentos para a SSPDS
- 01184 - Construção do DATACENTER - SSPDS
- 01187 - Modernização da frota de veículos da SSPDS
- 01188 - Manutenção e funcionamento da atividade fim da SSPDS

004 - Realizar ações de formação e capacitação de forma integrada, visando ao aprimoramento do profissional da segurança pública.

Metas

- 00826 - Oferecer formação inicial a 4.000 profissionais de segurança pública aprovados em concurso público, seguindo as diretrizes da Matriz Curricular Nacional - AESP.
- 00827 - Oferecer cursos de formação continuada para 8.000 profissionais de segurança pública do Estado do Ceará - AESP.

Iniciativas

- 01195 - Aparelhamento dos laboratórios técnicos da Academia Estadual de Segurança Pública - AESP
- 01197 - Modernização e ampliação da infraestrutura em tecnologia da informação - AESP
- 01198 - Oferta de cursos de formação inicial e continuada para os profissionais de segurança pública - AESP
- 01206 - Manutenção e funcionamento da atividade fim da Academia Estadual Segurança Pública - AESP
- 03266 - Reforma, ampliação e modernização das instalações da Academia Estadual de Segurança Pública - AESP

03267 - Aquisição de equipamentos e mobiliários para a Academia Estadual de Segurança Pública - AESP

04810 - Oferta de bolsas para transferência de conhecimentos - AESP

04811 - Realização de pesquisa em segurança pública - AESP

04812 - Realização de congressos, seminários, fóruns e concursos de premiação em segurança pública - AESP

04813 - Manutenção e funcionamento da tecnologia da informação - AESP

04956 - Desenvolvimento e Capacitação dos servidores - AESP

005 - Desenvolver ações de edificação, modernização e reestruturação no âmbito da Perícia Forense.

Metas

03033 - Construir 6 núcleos da Perícia Forense.

03034 - Aparelhar e modernizar 13 unidades da Perícia Forense.

03035 - Aumentar em 500 o número de servidores do efetivo da Perícia Forense.

03036 - Reformar 7 instalações físicas da Perícia Forense.

Iniciativas

01208 - Aquisição de equipamentos e mobiliários para os núcleos da Perícia Forense

01209 - Construção, reforma e adaptação das instalações físicas da Perícia Forense

01210 - Capacitação do corpo técnico do núcleo de DNA forense da Perícia Forense

01211 - Aquisição de viaturas operacionais e administrativas para a Perícia Forense

01212 - Realização de curso de formação profissional para 500 candidatos da Perícia Forense

01213 - Manutenção e funcionamento da atividade fim da Perícia Forense

006 - Implementar ações de produção do conhecimento científico e tecnológico de forma integrada entre os Órgãos de Segurança Pública e Defesa Social.

Metas

00855 - Capacitar 60 servidores da SSPDS nas áreas de inteligência, tecnologia da informação e comunicação.

Iniciativas

01234 - Manutenção e funcionamento da área de tecnologia da informação da SSPDS

01242 - Reaparelhamento e modernização das áreas de tecnologia da informação e comunicação da SSPDS

01244 - Capacitação de servidores nas áreas de inteligência, tecnologia da informação e comunicação da SSPDS

007 - Implementar ações de Tecnologia da Informação no âmbito do Fundo de Defesa Social

Metas

00967 - Adquirir 2 equipamentos de Tecnologia da Informação para a gerência do FDS

00968 - Adquirir 10 equipamentos de Tecnologia da Informação para a Polícia Militar

00969 - Adquirir 20 equipamentos de Tecnologia da Informação para o Corpo de Bombeiros Militar

00973 - Capacitar 6 servidores da Gerência do FDS na área de Tecnologia da Informação

Iniciativas

01486 - Reaparelhamento da Gerência do FDS

01488 - Reaparelhamento da Polícia Militar

01494 - Capacitação de servidores na área de Tecnologia da Informação

008 - Desenvolver ações de edificação, modernização e reestruturação no âmbito da Polícia Civil.

Metas

- 01964 - Construir 3 Delegacias Regionais no interior do Estado - Polícia Civil.
- 01965 - Construir 12 Delegacias de Polícia Civil integrada com o destacamento da Polícia Militar no interior do Estado.
- 01966 - Reformar 15 Delegacias Regionais de Polícia Civil no interior do Estado.
- 01967 - Reformar 18 Distritos Policiais de Fortaleza e Região Metropolitana - Polícia Civil.
- 01968 - Capacitar 320 policiais do efetivo da Polícia Civil no atendimento e proteção ao turista na capital do Estado.
- 01969 - Adquirir 200 viaturas para atender a capital e interior do Estado - Polícia Civil.
- 01970 - Construir 10 edificações (Divisões e Delegacias para a Polícia Civil).
- 01981 - Reparar 105 delegacias da Polícia Civil.

Iniciativas

- 03509 - Ampliação e modernização dos Distritos Policiais de Fortaleza e Região Metropolitana da Polícia Civil
 - 03510 - Aquisição de armas e equipamentos para a Polícia Civil
 - 03511 - Aquisição de veículos para a Polícia Civil
 - 03512 - Capacitação do efetivo da Polícia Civil no atendimento e proteção ao turista na capital do Estado
 - 03514 - Capacitação dos servidores da Polícia Civil
 - 03515 - Construção, ampliação e modernização das novas Delegacias Regionais no interior do Estado - Polícia Civil
 - 03516 - Construção de Divisões e Delegacias de Polícia Civil na capital e interior - Polícia Civil
 - 03518 - Construção, reforma e ampliação de edificações da Polícia Civil
 - 03519 - Manutenção e funcionamento da atividade fim da Polícia Civil
 - 03523 - Modernização da frota da Polícia Civil
 - 03526 - Reparar 105 delegacias da Polícia Civil
- 009 - Desenvolver ações de apoio às operações da COPA 2014 no âmbito da Polícia Civil.

Metas

- 01984 - Adquirir 1.000 binóculos de visão noturna e 600 detectores de metal - Polícia Civil.
- 01995 - Adquirir 6 delegacias móveis, tipo trailer - Polícia Civil.
- 02004 - Adquirir 30 veículos 4 portas, motor 2.0 tipo Sedan - Polícia Civil.
- 02005 - Adquirir 12 veículos tipo SUV de apoio para as respectivas delegacias móveis - Polícia Civil.
- 02007 - Adquirir 4 unidades móveis especiais de perícia criminal em local de crime - Polícia Civil.
- 02012 - Adquirir 2.200 equipamentos especiais para a Polícia Judiciária - Polícia Civil.

Iniciativas

- 03529 - Aquisição de mobiliários e equipamentos para a Polícia Civil
 - 03530 - Construção, ampliação e modernização da infraestrutura das unidades de Polícia Civil de apoio à realização da COPA 2014
 - 03532 - Construção da unidade especializada na análise e repressão à violência relacionada à intolerância esportiva da Polícia Civil
 - 03535 - Modernização da frota de veículos da Polícia Civil
- 010 - Implementar ações de produção do conhecimento científico e tecnológico de forma integrada entre os Órgãos de Segurança Pública e Defesa Social no âmbito da Polícia Civil.

Metas

- 02021 - Reparar a Divisão de Inteligência Policial (DIP) - Polícia Civil.
- 02022 - Capacitar 22 policiais civis na área de Inteligência Policial (DIP) - Polícia Civil.

Iniciativas

03553 - Capacitação de servidores nas áreas de inteligência, tecnologia da informação e comunicação da Polícia Civil

03554 - Capacitação do corpo técnico da Polícia Civil em novo sistema de laudos periciais

03560 - Manutenção e funcionamento da área de tecnologia da informação da Polícia Civil

03571 - Reparelhamento e modernização na área de tecnologia e comunicação da Polícia Civil

011 - Desenvolver ações de edificação, modernização e reestruturação no âmbito da Polícia Militar.

Metas

02067 - Construir 2 Quartéis da Polícia Militar para cobrir de forma integrada a capital, região metropolitana e interior do Estado.

02068 - Reformar 32 Quartéis da Polícia Militar.

02069 - Equipar 42 Quartéis da Polícia Militar com armamentos, equipamentos e aprestos utilizados pelos policiais militares.

02070 - Aumentar para 4.000 o número de policiais militares.

02074 - Adquirir 872 viaturas para atender a capital e o interior do Estado - Polícia Militar.

02075 - Aperfeiçoar e nivelar 4.000 policiais militares nas áreas de defesa pessoal, técnica policial militar, abordagem e tiro defensivo.

02076 - Capacitar 4.000 policiais militares nas áreas de direitos humanos, da criança, do adolescente, da mulher e do idoso.

Iniciativas

03594 - Alteração da Lei de Fixação de Efetivos - Polícia Militar

03595 - Ampliação e modernização da infraestrutura dos quartéis da Polícia Militar

03600 - Capacitação do efetivo da Polícia Militar nas áreas de defesa pessoal, técnica policial militar, abordagens, tiro defensivo, direitos humanos, da criança e do adolescente, da mulher e do idoso

03601 - Capacitação dos servidores da Polícia Militar

03605 - Construção, reforma e ampliação das edificações da Polícia Militar

03607 - Manutenção e funcionamento da atividade fim da Polícia Militar

03613 - Reparelhamento da Polícia Militar

03614 - Reestruturação da corporação militar em conformidade com a Lei de Organização Básica - Polícia Militar

03615 - Modernização da frota da Polícia Militar

012 - Desenvolver ações de apoio às operações da COPA 2014 no âmbito da Polícia Militar.

Metas

02078 - Adquirir 6.000 pistolas, 150 carabinas, 150 metralhadoras e 25 fuzis de precisão com luneta para a Polícia Militar.

02079 - Adquirir 120 coletes para policiamento da Polícia Militar.

02085 - Construir 2 unidades da Polícia Militar para o RAI0 e CIPE.

02090 - Adquirir 4.800 equipamentos para tropa especializada da Polícia Militar.

02092 - Adquirir 6 viaturas adaptadas ao policiamento e salvamento com cães para a Polícia Militar.

02093 - Adquirir 8 veículos de transporte adaptado para a condução de cães policiais da Polícia Militar.

02094 - Adquirir 45 motos especiais para escolta da Polícia Militar.

02095 - Adquirir 1 veículo especial (anti-bomba) para a Polícia Militar.

02098 - Adquirir 25 cães treinados para a Polícia Militar.

02099 - Adquirir 80 animais, sendo 60 cavalos e 20 éguas para o Esquadrão de Policiamento Montado da Polícia Militar.

02102 - Adquirir 2 veículos de transporte de semoventes para a Polícia Militar.

02105 - Adquirir 1 veículo anti-tumulto para a Polícia Militar.

Iniciativas

03616 - Aquisição de mobiliários e equipamentos para a Polícia Militar

03617 - Construção, ampliação e modernização da infraestrutura das unidades da Polícia Militar de apoio à realização da COPA 2014

03622 - Modernização da frota de veículos da Polícia Militar

013 - Implementar ações de produção do conhecimento científico e tecnológico de forma integrada entre os órgãos de segurança pública e defesa social no âmbito da Polícia Militar.

Metas

02119 - Reparar a área de tecnologia da informação da Polícia Militar com a aquisição de 1.230 equipamentos.

02120 - Capacitar 50 policiais militares na área de Inteligência da Polícia Militar.

Iniciativas

03640 - Capacitação de servidores nas áreas de inteligência, tecnologia da informação e comunicação da Polícia Militar

03642 - Desenvolvimento e capacitação na área de informação e contra-informação da Polícia Militar

03649 - Manutenção e funcionamento de tecnologia da informação da Polícia Militar

03656 - Reparar e modernizar a área de tecnologia da informação e comunicação da Polícia Militar

014 - Desenvolver ações de edificação, modernização e reestruturação no âmbito do Corpo de Bombeiros Militar.

Metas

02167 - Reformar as 24 unidades operacionais da capital, região metropolitana e interior do Estado do Corpo de Bombeiros Militar.

02168 - Construir 2 unidades operacionais na capital, 1 na região metropolitana e 7 no interior do Estado do Corpo de Bombeiros Militar.

Iniciativas

03691 - Construção e estruturação das novas unidades do Corpo de Bombeiros Militar

03692 - Reforma, ampliação e melhorias na infraestrutura das unidades do Corpo de Bombeiros Militar

04829 - Aquisição de equipamentos operacionais para o Corpo de Bombeiros Militar

04977 - Manutenção e funcionamento da atividade fim do Corpo de Bombeiros Militar

015 - Desenvolver ações de apoio às operações da COPA 2014 no âmbito do Corpo de Bombeiros Militar.

Metas

02184 - Adquirir 1.930 equipamentos especializados ao combate de incêndios, salvamento, resgate e vistoria técnica para o Corpo de Bombeiros Militar.

02192 - Adquirir 30 viaturas tipo resgate para o Corpo de Bombeiros Militar.

02193 - Adquirir 20 viaturas de combate a incêndio para o Corpo de Bombeiros Militar.

02200 - Adquirir 1 viatura para atuar com produtos perigosos para o Corpo de Bombeiros Militar.

Iniciativas

03703 - Aquisição de mobiliários e equipamentos para o Corpo de Bombeiros Militar

03704 - Construção, ampliação e modernização da infraestrutura das unidades do Corpo de Bombeiros de apoio à realização da COPA 2014

03705 - Construção da unidade especializada em acidentes com produtos perigosos do Corpo de Bombeiros Militar

03709 - Modernização da frota de veículos do Corpo de Bombeiros Militar

016 - Implementar ações de produção do conhecimento científico e tecnológico de forma integrada entre os órgãos de segurança pública e defesa social no âmbito do Corpo de Bombeiros Militar.

Metas

02217 - Reparar a área de tecnologia da informação do Corpo de Bombeiros Militar, com 76 equipamentos.

02218 - Capacitar 500 bombeiros militares nas áreas de tecnologia da informação, análise e vistoria técnica, perícia de incêndio e desastres.

Iniciativas

03727 - Capacitação de servidores nas áreas de inteligência, tecnologia da informação e comunicação do Corpo de Bombeiros Militar

03737 - Manutenção e funcionamento de tecnologia da informação do Corpo de Bombeiros Militar

03744 - Reparar e modernização na área de tecnologia da informação e comunicação do Corpo de Bombeiros Militar

017 - Desenvolver ações de apoio às operações da COPA 2014 no âmbito da Perícia Forense.

Metas

02281 - Adquirir 2.350 equipamentos especiais de perícia para a Perícia Forense.

Iniciativas

03790 - Aquisição de mobiliários e equipamentos para a Perícia Forense

03791 - Construção, ampliação e modernização da infraestrutura das unidades da Perícia Forense de apoio à realização da COPA 2014

03796 - Modernização da frota de veículos da Perícia Forense

018 - Implementar ações de produção do conhecimento científico e tecnológico de forma integrada entre os órgãos de segurança pública e defesa social no âmbito da Perícia Forense.

Metas

02315 - Emitir 5.595 laudos periciais - Perícia Forense.

02316 - Emitir 38.965 registros gerais de identificação - Perícia Forense.

02317 - Capacitar 300 técnicos da Perícia Forense.

02322 - Emitir 22.961 antecedentes criminais - Perícia Forense.

Iniciativas

03811 - Aquisição e instalação do Sistema de Gestão Integrada de Laudos Periciais da Perícia Forense

03812 - Aquisição e instalação do Sistema de identificação (AFIS) da Perícia Forense

03814 - Capacitação de servidores nas áreas de inteligência, tecnologia da informação e comunicação da Perícia Forense

03815 - Capacitação do corpo técnico da Perícia Forense em novo sistema de laudos periciais

03820 - Manutenção e funcionamento de tecnologia da informação da Perícia Forense

03829 - Reparar e modernização na área de tecnologia da informação e comunicação da Perícia Forense

04933 - Realização de concurso público para a Perícia Forense

019 - Ofertar oportunidades de capacitação e extensão a membros da comunidade, visando sua integração com as atividades da segurança pública.

Metas

02991 - Capacitar 1.600 membros dos Conselhos Comunitários de Defesa Social (CCDS) - AESP.

Iniciativas

04801 - Capacitação dos membros dos Conselhos Comunitários de Defesa Social - CCDS

04804 - Realização de atividades esportivas, educativas e culturais para jovens da comunidade e familiares dos profissionais da Segurança Pública

04809 - Realização de programas de rádio e/ou TV focados na valorização do profissional de Segurança Pública

04973 - Promoção de eventos esportivos e culturais para jovens da comunidade

Programa

016 - GESTÃO DE RISCOS E DESASTRES

Detalhamento dos Valores do Programa

Esfera	Valor 2012	Valor 2013-2015
FISCAL / SEGURIDADE SOCIAL	10.045.898,54	33.910.599,20
DESPESAS CORRENTES	4.315.234,07	17.661.107,20
DESPESAS DE CAPITAL	5.730.664,47	16.249.492,00
Valor Geral	10.045.898,54	33.910.599,20
	43.956.497,74	

Objetivo

001 - Mapear, monitorar, reduzir o potencial das ameaças e vulnerabilidades dos cenários e fortalecer a cultura de prevenção de riscos de desastres.

Metas

00343 - Adquirir 2 estações de monitoramento sísmográfico.

00345 - Adquirir equipamentos para o centro estadual de monitorização, alerta e alarme de riscos de desastres da Coordenadoria Estadual de Defesa Civil.

00346 - Mapear os 184 municípios cearenses em seus riscos de desastres.

01440 - Realizar 48 cursos para capacitação dos integrantes dos órgãos estadual e municipais de defesa civil.

01446 - Planejar e executar obras estruturantes para reduzir o potencial das ameaças naturais e socioambientais e as vulnerabilidades dos 184 municípios cearenses.

01448 - Realizar 57 eventos de promoção da cultura de prevenção de riscos de desastres.

01499 - Capacitar 10.000 alunos das escolas estaduais para a prevenção de riscos de desastres.

Iniciativas

00437 - Aquisição de estações de monitoramento sísmográfico

00439 - Aquisição de equipamentos para o centro estadual de monitorização, alerta e alarme de riscos de desastres

00440 - Mapeamento dos riscos de desastres dos municípios cearenses

02199 - Capacitação dos integrantes dos órgãos de defesa civil

02205 - Realização de semana estadual de prevenção de riscos de desastres

02206 - Realização de conferência estadual de defesa civil

02207 - Realização de seminário do comitê de entidades ligadas à proteção civil

02208 - Realização de campanha de comunicação de informações sobre riscos de desastres

02209 - Planejamento e execução de obras estruturantes para reduzir o potencial das ameaças naturais e socioambientais e as vulnerabilidades dos municípios cearenses

02301 - Realização de workshops regionais de defesa civil

02302 - Capacitação dos alunos das escolas estaduais para prevenção de riscos de desastres

002 - Promover a ampliação, reequipamento e regionalização dos órgãos de defesa civil do Estado.

Metas

- 00348 - Reformar e ampliar em 50% a estrutura física do núcleo de resposta da Coordenadoria Estadual de Defesa Civil.
- 00349 - Adquirir equipamentos para o centro de gerenciamento integrado de riscos de desastres na Coordenadoria Estadual de Defesa Civil.
- 00351 - Construir 3 unidades regionais do núcleo de resposta da Coordenadoria Estadual de Defesa Civil.
- 00356 - Equipar e modernizar 11 unidades de defesa civil do Estado.
- 00369 - Adquirir 28 veículos para as unidades de defesa civil do Estado.
- 00373 - Adquirir e equipar uma unidade móvel de comando de operações de emergência.

Iniciativas

- 00442 - Reforma e ampliação do núcleo de resposta da Coordenadoria Estadual de Defesa Civil
- 00443 - Construção de unidades regionais do núcleo de resposta da Coordenadoria Estadual de Defesa Civil
- 00446 - Modernização das unidades regionais de defesa civil
- 00451 - Modernização da Coordenadoria Estadual de Defesa Civil
- 00453 - Aquisição de unidade móvel de comando de operações de emergência
- 00454 - Aquisição de equipamentos para o centro de gerenciamento integrado de riscos de desastres
- 00462 - Aquisição de veículos para a Coordenadoria Estadual de Defesa Civil
- 00466 - Aquisição de embarcações para as unidades regionais de defesa civil
- 00597 - Aquisição de veículos para as unidades regionais de defesa civil

003 - Assistir vítimas, recuperar e reconstruir cenários de desastres.

Metas

- 01441 - Beneficiar 184 municípios atingidos por desastres para socorro às vítimas, reabilitação e reconstrução de cenários.

Iniciativas

- 00463 - Assistência às vítimas de desastres
- 02204 - Assistência à municípios atingidos por desastres

004 - Promover ações preventivas e de resposta à situações emergenciais, bem como realizar ações de preservação do meio ambiente que coloquem em risco a segurança da população no âmbito da Secretaria de Segurança Pública.

Metas

- 00867 - Capacitar 4.000 cidadãos cearenses em temas alusivos à vulnerabilidade social e prevenção de desastres - SSPDS.

Iniciativas

- 01265 - Realização de eventos para cidadãos e forças amigas da SSPDS

005 - Promover ações preventivas e de resposta à situações emergenciais, bem como realizar ações de preservação do meio ambiente que coloquem em risco a segurança da população no âmbito da Polícia Militar.

Metas

- 02376 - Aumentar em 222 o número de policiais responsáveis pelo policiamento ambiental - Polícia Militar.
- 02377 - Capacitar 222 policiais do policiamento ambiental em prevenção de desastres - Polícia Militar.

Iniciativas

- 03899 - Realização de estágios para requalificar os policiais militares atuantes na defesa do meio ambiente
- 03900 - Realização de eventos para cidadãos e forças amigas da Polícia Militar

04974 - Aquisição de equipamentos operacionais para a Polícia Militar

006 - Promover ações preventivas e de resposta à situações emergenciais, bem como realizar ações de preservação do meio ambiente que coloquem em risco a segurança da população no âmbito do Corpo de Bombeiros Militar.

Metas

02394 - Adquirir 75 viaturas operacionais do Corpo de Bombeiros Militar.

02404 - Aumentar em 1.800 militares o efetivo das unidades de combate a incêndio, salvamento e defesa civil do Corpo de Bombeiros Militar.

03027 - Capacitar 360 bombeiros militares em prevenção e atuação em cenários de desastres e segurança pública.

Iniciativas

03923 - Aquisição de equipamentos operacionais para o Corpo de Bombeiros Militar

03924 - Capacitação de bombeiros militares para atuação em cenários de desastres através da realização de cursos em outros estados e em outros países

03932 - Realização de eventos para cidadãos e forças amigas do Corpo de Bombeiros Militar

04853 - Aquisição de viaturas operacionais para o Corpo de Bombeiros Militar

04975 - Realização de cursos internos na área de prevenção e atuação em desastres e segurança pública comunitária para o efetivo do Corpo de Bombeiros Militar

Programa

066 - PROGRAMA DE GESTÃO E ASSISTÊNCIA PENITENCIÁRIA

Detalhamento dos Valores do Programa

Esfera	Valor 2012	Valor 2013-2015
FISCAL / SEGURIDADE SOCIAL	600.000,00	1.800.000,00
DESPESAS DE CAPITAL	120.000,00	360.000,00
DESPESAS CORRENTES	480.000,00	1.440.000,00
Valor Geral	600.000,00	1.800.000,00
	2.400.000,00	

Objetivo

001 - Contribuir para a qualificação profissional dentro do sistema penitenciário, estimulando presos e egressos para o exercício de uma atividade lícita e auto sustentável.

Metas

00997 - Qualificar 700 internos e 50 assistidos.

00998 - Capacitar 386 servidores da Secretaria da Justiça e Cidadania.

01001 - Adquirir 480 equipamentos para o projeto instrumental de trabalho.

01003 - Adquirir produtos para manutenção das 04 colônias agrícolas.

01004 - Executar 01 projeto de criatório de animais.

01005 - Equipar 05 fábricas em unidades prisionais.

Iniciativas

01572 - Capacitação dos profissionais da SEJUS

01580 - Aquisição de equipamentos e produtos que viabilizem a auto sustentabilidade

01581 - Construção, instalação e manutenção do criatório de peixes, aves, caprinos e suínos

01587 - Aquisição de produtos agropecuários

01595 - Qualificação de internos e assistidos em cursos profissionalizantes

01597 - Execução de projetos que propiciem ocupação e renda aos detentos



EIXO – SOCIEDADE JUSTA
E SOLIDÁRIA



AQUICULTURA E PESCA



AQUICULTURA E PESCA

As atividades da pesca e aquicultura teve desenvolvimento considerável nos últimos anos. O fato é que o Brasil produziu em 2009 um total de 1,24 milhão de toneladas de pescado, de acordo com os dados mais atuais sobre a produção do setor, publicados em 2010 pelo Ministério da Pesca e Aquicultura - MPA.

Ainda de acordo com a última estatística de pesca no Brasil, publicada pelo MPA, a produção da pesca extrativa do País foi de 825.146 toneladas em 2009, o que representou 66,5% da produção total de pescado brasileiro e apresentou um crescimento de 2,3% em relação ao ano de 2008. O valor total estimado da produção foi superior aos R\$ 2,0 bilhões. De acordo com o MPA, os pescadores artesanais são responsáveis por 60% da pesca extrativista nacional, resultando em uma produção de mais 500 mil toneladas por ano. Já a produção da aquicultura brasileira foi de 415.649 toneladas em 2009, o que representou 33,5% da produção total de pescado nacional, salientando-se que o valor total estimado da produção aquícola brasileira foi superior a R\$ 1,0 bilhão.

Retrato dessa evolução se verifica também na geração de emprego e renda. Essas atividades ensejam aproximadamente 3,5 milhões de empregos diretos e indiretos, tendo o País um potencial de crescimento para se tornar um dos maiores produtores mundiais de pescado, segundo o mesmo Ministério.

No Estado do Ceará, a produção e o consumo de peixes e outros organismos aquáticos são historicamente de grande importância para a economia e o bem-estar social de comunidades costeiras, além da contribuição do pescado nas exportações do Ceará.

De acordo com estatísticas oficiais mais recentes do MPA, o Estado do Ceará produziu no período de 2007 a 2009, 247.816,8 toneladas de pescado. Somente no ano de 2009, o Ceará produziu um total de 88.222,5 toneladas de pescado, o que representou cerca de 7,1% da produção nacional neste ano, sendo o quarto estado maior produtor de pescado do Brasil e o segundo dentre os estados nordestinos.

A pesca marinha no Ceará se desenvolve ao longo de 573 km do litoral é direcionada para a captura de crustáceos e peixes, com destaque para a pesca da lagosta para a economia local e outros pescados, como o pargo, o sirigado, tubarões e raias. De acordo com o MPA, no Ceará, um total de 28.258 pescadores e aquicultores estão associados a colônias ou associação de pescadores, mas o número de profissionais do setor pode chegar a 100 mil. A pesca marinha apresenta um potencial ainda não explorado, representado pela pesca em águas profundas e oceânicas, onde um aumento de produção poderia ser obtido com a introdução de uma frota adequada para atuação nessas áreas. Outro potencial para o aumento da produção pesqueira é a exploração da piscicultura marinha, com o cultivo de espécies de valor comercial.



Em águas continentais, a pesca extrativa se caracteriza praticamente como de subsistência, constituindo-se hoje como principal ação do Governo do Estado o repovoamento dessas águas para a manutenção dos estoques pesqueiros. Um aumento de produção em águas continentais oriunda da pesca extrativa só ocorreria a longo prazo, dependendo de ações de ordenamento, estudos e pesquisas.

Ainda em águas continentais, o Estado do Ceará apresenta condições climáticas e de acumulação superficial de água bem expressiva, cujo volume represado nos 132 reservatórios públicos monitorados ultrapassa os 17,89 bilhões de m³, com um espelho d'água abrangendo em torno de 187.000ha, que, se totalmente explorado, produziria cerca de 200.000 toneladas de pescado. A produção estadual oriunda da piscicultura continental atual é de 25.000 toneladas e, com o incremento da área inexplorada, o Estado viria a alcançar posição de destaque no setor aquícola nacional.

No período de 2007 a 2010, a política de desenvolvimento do setor foi conduzida pela Secretaria do Desenvolvimento Agrário (SDA), que era a responsável por planejar, coordenar, supervisionar e dar suporte aos programas e projetos de pesca e aquicultura, visando ao desenvolvimento competitivo e sustentável destes segmentos no Estado do Ceará.

Durante esse período, o Governo desenvolveu ações do Programa do Desenvolvimento da Pesca Artesanal e Piscicultura Associativa, com o objetivo de aumentar a oferta do pescado à população, com vistas a reduzir o déficit existente de consumo *per capita*, aumentar a geração de renda, oferecer novas oportunidades econômicas sustentáveis e incluir social e economicamente as famílias de pescadores e aquicultores.

Esse programa teve as ações direcionadas ao peixamento de coleções d'água estaduais, à implantação de dezenas de projetos cooperativos de piscicultura continental associativa e apoio às atividades aquícolas e de pesca, incluindo: suporte tecnológico e assistência técnica para esses setores, apoio à fiscalização da pesca artesanal no litoral cearense, emprego de boas práticas para o apoio à pesca artesanal marítima e continental, dentre outras.

Para os próximos quatro anos, um dos principais desafios do setor é promover o aumento da produção da pesca e aquicultura no Ceará de forma sustentável, com a perspectiva de que a produção de pescado do Estado poderá chegar a 126.470 toneladas, representando um aumento de aproximadamente 26% da produção.

Além disso, é importante incentivar o aumento do consumo de pescado per capita pela população cearense de 11,40 kg/hab/ano em 2010, para 14,91 kg/hab/ano em 2014, um aumento de 23,5% no consumo de pescado que acompanharia o aumento de produção.

Outro desafio é o de incrementar a exportação de pescado do Ceará, desafio este mais dependente do comércio internacional e, principalmente, da cotação do dólar e do euro. De acordo com as estimativas da SPA, as exportações de pescado (representada principalmente pela exportação de lagosta) poderá chegar a US\$ 73 milhões, um aumento de 20% em relação aos US\$ 60 milhões de 2010.



Aumentar o número de empregos na pesca e aquicultura será uma das metas mais importantes nos próximos quatro anos. Atualmente, no Ceará, o setor tem um total de 28.258 pescadores e aquicultores registrados, segundo a SPA.

Dessa forma, por meio de uma série de iniciativas para os próximos quatro anos, objetiva-se fortalecer o segmento pesqueiro e aquícola em bases ambientalmente sustentáveis, contribuindo para o aumento da oferta de alimentos e a geração de emprego e renda do público-alvo.

Para tanto, caberá à Secretaria da Pesca e Aquicultura, instituída pela lei nº 14.869, de 25 de janeiro de 2011, após ampla discussão com a sociedade e pelos setores da pesca e aquicultura, formular, planejar, coordenar e executar as políticas e diretrizes para o desenvolvimento sustentável da pesca e da aquicultura do Estado, convergindo com a política nacional para pesca e aquicultura executada pelo Ministério da Pesca e Aquicultura.

Sendo assim, o Governo do Estado, por meio da SPA, propõe, para os anos de 2012 a 2015, o Programa de Desenvolvimento Sustentável da Pesca e Aquicultura, cujos objetivos se traduzem, sobretudo, pelo incremento à produção pesqueira oriunda da pesca e aquicultura marinha e continental, como forma de reduzir a importação de pescado e melhorar o consumo per capita no Estado, pela expansão e melhoria da infraestrutura de apoio à pesca e aquicultura, pela promoção do ordenamento e realização da fiscalização da atividade, pela ampliação do serviço de Assistência Técnica e Extensão Pesqueira e Aquícola (Atepa), pela promoção de ações de valorização do pescador e do aquicultor, dentre outros.

Área Temática

AQUICULTURA E PESCA

Resultado Estratégico Setorial

Aumento da produção da pesca e aquicultura

Indicador	Unidade	Referência	
		Ano	Valor
Valor das exportações de pescado	US\$ FOB mil	2010	60.278,00
Produção de pescado no Estado do Ceará	toneladas	2010	93.295,30
Consumo per capita de pescado	quilo/habitante/ano	2010	11,40

Empregos gerados na pesca e aquicultura

Indicador	Unidade	Referência	
		Ano	Valor
Número de ocupações geradas na atividade da pesca em águas profundas	número	2010	100,00
Número de ocupações geradas na atividade da aquicultura	número	2010	20.000,00

* Dados ainda não apurados ou inexistentes para o ano de referência.

Programa

500 - GESTÃO E MANUTENÇÃO DA SPA

Detalhamento dos Valores do Programa

Esfera	Valor 2012	Valor 2013-2015
FISCAL / SEGURIDADE SOCIAL	2.050.670,80	5.783.079,00
DESPESAS CORRENTES	1.965.738,72	5.499.772,30
DESPESAS DE CAPITAL	84.932,08	283.306,70
Valor Geral	2.050.670,80	5.783.079,00
	7.833.749,80	

Objetivo

001 - Garantir a plena manutenção e gestão da SPA.

Iniciativas

00001 - Ampliação e modernização da infraestrutura e desenvolvimento institucional da SPA

00002 - Manutenção e funcionamento da SPA

00003 - Manutenção e custeio de bens e serviços de Tecnologia da Informação da SPA

00004 - Desenvolvimento e Capacitação de servidores da SPA

Programa

036 - DESENVOLVIMENTO SUSTENTÁVEL DA PESCA E AQUICULTURA

Detalhamento dos Valores do Programa

Esfera	Valor 2012	Valor 2013-2015
FISCAL / SEGURIDADE SOCIAL	26.074.959,05	99.151.554,05
DESPESAS DE CAPITAL	15.449.512,97	68.581.080,63
DESPESAS CORRENTES	10.625.446,08	30.570.473,42
Valor Geral	26.074.959,05	99.151.554,05
	125.226.513,10	

Objetivo

001 - Realizar ações com vistas a incrementar a produção pesqueira oriunda da pesca extrativa e da aquicultura marinhas e continentais.

Metas

00115 - Distribuir 29.000.000 de alevinos, em 1200 açudes, beneficiando 30.000 famílias.

00116 - Implantar 49 projetos de aquicultura.

00117 - Beneficiar 980 aqüicultores familiares.

00118 - Beneficiar 1.400 pescadores marinhos.

00119 - Beneficiar 5.500 pescadores artesanais continentais.

01462 - Aumentar a produção total de pescado do Ceará em 33.000 toneladas.

01467 - Realizar 68 estudos inovadores e pesquisas científicas aplicadas para incrementar a produção pesqueira e aqüícola.

Iniciativas

00166 - Repovoamento de açudes estaduais, de áreas de assentamento e comunitários

00167 - Implantação e fomento de projetos de pesca marinha e continental

02099 - Implantação e fomento de projetos de aquicultura marinha e continental

02132 - Realização de estudos inovadores e pesquisas científicas aplicadas nas áreas de pesca e aquicultura

002 - Expandir e modernizar a infraestrutura de apoio à pesca e aquicultura no Estado visando o aumento da comercialização.

Metas

00127 - Implantar 58 infraestruturas de apoio a conservação, higienização e beneficiamento visando o aproveitamento integral do pescado.

00131 - Recuperar 45 estruturas físicas e instrumentalizar as entidades representativas de pescadores.

00132 - Recuperar e modernizar 06 infraestruturas públicas estaduais de apoio à comercialização do pescado.

00227 - Implantar de 01 mercado do peixe na Ceasa.

00269 - Construir 04 estruturas de proteção (quebra-mar) e ancoradouro de embarcações de pesca.

Iniciativas

00257 - Implantação de estruturas de apoio ao beneficiamento do pescado

00258 - Implantação de entrepostos de pescado com fábrica de gelo

00259 - Implantação de unidades de higienização e de extração da gordura das vísceras de peixes

00260 - Implantação de unidades de produção de óleo refinado para produção do biodiesel

00261 - Recuperação das estruturas físicas e instrumentalização das entidades representativas de pescadores

00262 - Recuperação e modernização das infraestruturas públicas estaduais de apoio à comercialização do pescado

00263 - Implantação do mercado do peixe na Ceasa

00425 - Construção de estruturas de quebra-mar para permitir a proteção e o ancoradouro de embarcações de pesca

003 - Promover o ordenamento e realizar fiscalização a fim de disciplinar a atividade de pesca e da aquicultura no âmbito estadual.

Metas

- 00228 - Realizar 192 operações de fiscalização de atividade de pesca e da aquicultura.
- 00235 - Criar e manter o cadastro único da pesca e da aquicultura no Estado.
- 00238 - Apoiar 176 operações de fiscalização em áreas (águas) de domínio da União.
- 01463 - Realizar 01 zoneamento das atividades pesqueiras e aquícolas no Estado do Ceará.

Iniciativas

- 00277 - Regulamentação e divulgação da Lei Estadual de Pesca e Aquicultura
- 00279 - Realização do censo pesqueiro e aquícola do Estado do Ceará
- 00280 - Promoção de ações de forma compartilhada para adoção de critérios e procedimentos direcionados à fiscalização sanitária e fiscal do pescado
- 00281 - Realização da fiscalização pesqueira e aquícola em águas continentais
- 00283 - Criação e manutenção do cadastro único da pesca e da aquicultura no Estado
- 00284 - Realização de ações de obtenção de certificação para produtos da pesca e da aquicultura.

004 - Ampliar o serviço de ATEPA (assistência técnica e extensão pesqueira e aquícola) para atender pescadores e aquicultores.

Metas

- 00270 - Capacitar 6.100 pescadores artesanais (sendo 600 para atuar na pesca em águas profundas e oceânicas).
- 00271 - Capacitar 2.760 aquicultores.
- 00272 - Prestar assistência técnica a 8.860 pescadores e aquicultores.

Iniciativas

- 00288 - Implementação de ações de assistência técnica e extensão pesqueira e aquícola
- 00289 - Capacitação, treinamento, formação profissional e o aperfeiçoamento de pescadores e aquicultores marítimos e continentais

005 - Incentivar o consumo de pescado e seus derivados com vistas ao aumento do consumo per capita no Estado.

Metas

- 00274 - Participar de 40 feiras e eventos.
- 00275 - Promover 20 campanhas de comunicação e marketing para incentivar o consumo do pescado pela população.

Iniciativas

- 00326 - Promoção e participação em feiras e eventos
- 00327 - Promoção de campanhas nos meios de comunicação e marketing para divulgar os benefícios do consumo regular do pescado

006 - Realizar ações de infraestrutura habitacional e de saneamento, visando melhorar as condições de habitabilidade nas comunidades pesqueiras.

Metas

- 00276 - Construir 2.000 unidades habitacionais.

Iniciativas

- 00329 - Implantação de vilas de pescadores

007 - Incentivar a pesca esportiva e a pesca e aquicultura ornamentais com vistas à potencialização de novas cadeias produtivas.

Metas

00277 - Implantar 10 estruturas para pesca esportiva voltadas ao turismo.

00279 - Implantar 10 projetos de apoio a pesca e aquicultura ornamental no Estado.

Iniciativas

00330 - Implantação de estruturas para pesca esportiva em açudes

02260 - Implantação de projetos de piscicultura ornamental

008 - Implantar infraestrutura física e de recursos humanos para executar a política de desenvolvimento da pesca e aquicultura do Estado do Ceará.

Metas

00286 - Estruturar a Secretaria de Pesca e Aquicultura.

Iniciativas

00334 - Implantação da nova sede da Secretaria de Pesca e Aquicultura

00335 - Implantação do quadro permanente de servidores da Secretaria de Pesca e Aquicultura



COPA 2014



COPA 2014

A área temática Copa 2014 situa-se no eixo Economia para uma Vida Melhor, cuja meta será realizar evento de porte internacional no Estado do Ceará. Para tanto, serão necessários obras e empreendimentos que resultem em melhorias permanentes para a sociedade, nos quesitos de tecnologia, mobilidade urbana, meio ambiente, estádios e transporte. Assim, objetivando considerar os direitos à cidade e à cidadania como princípios norteadores no planejamento e gestão das metas relacionadas ao projeto, serão intensificados investimentos com vistas ao crescimento econômico do Estado, tendo como pressuposto potencializar o legado econômico e social da Copa do Mundo de Futebol FIFA 2014. Com efeito, o Estado precisa estar dotado de infraestruturas adequadas e a população capacitada para recepção do evento.

Vislumbra-se, dessa maneira, uma ótima oportunidade de convergir esforços e recursos públicos, em prol da priorização de ações intersetoriais em favor da realização do maior evento esportivo do Planeta, mobilizando bilhões de pessoas, ao tempo em que ainda possibilita uma superexposição do estado do Ceará no mercado turístico mundial. Relativamente à geração de empregos, o Governo Federal projeta a geração de 332 mil empregos permanentes, no período compreendido entre 2009 e 2014, e, 381 mil empregos temporários, no ano de 2014.

Além disso, prevê-se excelente oportunidade de criação de micro, pequenos e médios negócios, em algumas áreas estratégicas, conforme estudos realizados, tais como: construção civil, tecnologia da informação, turismo, produção associada ao turismo, comércio varejista, serviços, vestuário, madeira e móveis e agronegócio.

Essa iniciativa permitirá a complementaridade de ações realizadas pelas secretarias do governo, sob o tema da Copa do Mundo de Futebol, servindo como um marco de intersectorialidade da Administração Pública estadual, contribuindo para melhoria da sua imagem institucional perante a opinião pública,

e, especialmente junto às populações atingidas direta e indiretamente pelas ações e obras, além de possibilitar significativa racionalização dos recursos públicos do erário estadual. Referenciar a realização das transformações que se deseja intentar promover tem caráter estratégico relacionado aos resultados setoriais, como a implantação de projetos de suporte, de investimento e de oferta de serviços.

O desafio principal do Governo será implementar políticas públicas orientadas para tornar a cidade social e ambientalmente sustentável, possibilitando com isso retornar para o cidadão os investimentos com a realização de um evento de grande amplitude. Nesta perspectiva, será importante o fomento ao estabelecimento de políticas públicas efetivas, desenvolvidas de forma abrangente e continuada, para que seus resultados possam ser avaliados e mensurados quanto à qualidade, eficácia e efetividade de seus propósitos.

Área Temática

COPA 2014

Resultado Estratégico Setorial

Implantação dos projetos de suporte à Copa do Mundo assegurada

Indicador	Unidade	Referência	
		Ano	Valor
Percentual de obras da área de mobilidade urbana executadas	percentual	2010	0,00*
Percentual de obras da área da arena esportiva executadas	percentual	2010	0,00*

Aplicação dos investimentos necessários à execução dos projetos realizada no prazo previsto

Indicador	Unidade	Referência	
		Ano	Valor
Percentual do valor de investimentos aplicados em relação ao valor total de investimentos captados para o evento Copa.	percentual	2010	0,00*

Oferta de serviços prestados para a Copa do mundo assegurada

Indicador	Unidade	Referência	
		Ano	Valor
Percentual do valor de investimentos aplicados no setor de segurança, para o evento Copa	percentual	2010	0,00*
Percentual do valor de investimentos aplicados no setor de saúde, para o evento Copa.	percentual	2010	0,00*
Percentual do valor de investimentos aplicados no setor de turismo, para o evento Copa.	percentual	2010	0,00*

* Dados ainda não apurados ou inexistentes para o ano de referência.

Programa

500 - GESTÃO E MANUTENÇÃO DA SECOPA

Detalhamento dos Valores do Programa

Esfera	Valor 2012	Valor 2013-2015
FISCAL / SEGURIDADE SOCIAL	3.999.011,00	12.160.504,00
DESPESAS CORRENTES	3.927.011,00	12.010.504,00
DESPESAS DE CAPITAL	72.000,00	150.000,00
Valor Geral	3.999.011,00	12.160.504,00
	16.159.515,00	

Objetivo

001 - Garantir a plena manutenção e gestão da SECOPA.

Iniciativas

00001 - Ampliação, modernização da infraestrutura e desenvolvimento institucional da SECOPA

00002 - Manutenção e funcionamento da SECOPA

00003 - Manutenção e custeio de bens e serviços de Tecnologia da Informação da SECOPA

00004 - Desenvolvimento e Capacitação de servidores da SECOPA

Programa

089 - PROMOÇÃO E REALIZAÇÃO DA COPA 2014

Detalhamento dos Valores do Programa

Esfera	Valor 2012	Valor 2013-2015
FISCAL / SEGURIDADE SOCIAL	255.889.839,00	83.955.561,00
DESPESAS DE CAPITAL	247.952.840,00	63.355.561,00
DESPESAS CORRENTES	7.936.999,00	20.600.000,00
Valor Geral	255.889.839,00	83.955.561,00
	339.845.400,00	

Objetivo

001 - Reformar e modernizar o Estádio Plácido Aderaldo Castelo - Castelão, com a finalidade de sediar os jogos da Copa das Confederações 2013 e Copa do Mundo da FIFA Brasil 2014.

Metas

01493 - Reformar e modernizar a arena do Estádio Castelão.

Iniciativas

02297 - Reforma e modernização da arena do Estádio Castelão

002 - Coordenar e acompanhar a execução de projetos estruturantes da Copa 2014.

Metas

01591 - Coordenar e acompanhar 100% dos projetos estruturantes relacionados à Copa 2014.

Iniciativas

02455 - Implantação do Projeto Cartão Verde

003 - Ofertar e qualificar serviços para dar suporte à realização da Copa 2014.

Metas

01606 - Realizar 10 eventos por ano.

01607 - Atender 15.000 pessoas por ano.

Iniciativas

02456 - Realização de eventos relacionados à Copa 2014 (cursos, seminários, workshop)

02457 - Implantação da Central de Suporte ao Atendimento de Estrangeiros

004 - Realizar parcerias com entidades públicas e privadas, nacionais ou internacionais e apoiar projetos inovadores de interesse do Estado do Ceará vinculados à realização da Copa 2014.

Metas

01608 - Gerenciar 100% dos projetos realizados em regime de co-gestão.

01609 - Apoiar 20 projetos/ano.

Iniciativas

02458 - Realização de contratos com entidades não-governamentais em regime de co-gestão

02459 - Seleção de projetos inovadores inspirados na Copa do Mundo da FIFA Brasil 2014



**DESENVOLVIMENTO AGRÁRIO,
AGRICULTURA E PECUÁRIA**



DESENVOLVIMENTO AGRÁRIO, AGRICULTURA E PECUÁRIA

A agropecuária no Brasil é considerada um dos setores mais estratégicos ao desenvolvimento do País, à medida que impacta na preservação/recuperação ambiental, na geração de emprego e renda, na fixação do homem nas áreas rurais, sendo, conseqüentemente, também, a alternativa resolutiva de problemas urbanos das grandes cidades e capitais do Brasil.

Nas duas últimas décadas, esse setor contribuiu, com grande intensidade, para a interiorização do crescimento, estabilização do abastecimento, redução do custo da cesta básica e o aumento nas exportações do setor. No novo ciclo de desenvolvimento, nesta década, as expectativas são de inserção definitiva do País no mercado global, minimização dos riscos ambientais, diminuição das diferenças regionais, ganhos sociais e econômicos. Para se ter a dimensão de sua importância, vale citar que o agronegócio brasileiro (que se traduz por toda a relação comercial e industrial envolvendo a cadeia produtiva agrícola ou pecuária) responde por cerca de 30% do Produto Interno Bruto (PIB) nacional, próximo a 38% das exportações e 37% dos empregos.

Além disso, a importância do setor agrário está relacionada à nova visão do rural que considera esse espaço além das tradicionais funções produtivas, abrangendo também as funções de preservação do meio ambiente, de cultura, de moradia, de lazer, de localização de unidades fabris ou de serviços, ensejando empregos, agrícolas e não agrícolas.

Esta visão multifuncional do espaço rural leva em consideração as variáveis socioeconômicas, institucionais e ambientais, numa visão sistêmica do território como um todo, reservando para a agricultura familiar as seguintes funções: econômica - função de produzir bens e serviços; ecológica - função a gestão do meio ambiente; e social - função de agente do mundo rural. A demonstração da importância social e da força econômica do setor agrário não pode, entretanto, encobrir os problemas, dificuldades e entraves vivenciados por esse segmento.

Ainda no que diz respeito aos benefícios alcançados pelas políticas do setor, vale mencionar o fato de que cerca de 40% do valor bruto da produção agropecuária vêm da agricultura familiar, sendo que, de cada dez trabalhadores do campo, cerca de oito estão ocupados em atividades familiares. Sabe-se também que no Brasil 85% dos estabelecimentos rurais detêm cerca de 30% da área total plantada no País, mesmo apresentando restrições socioeconômicas, que limitam, por exemplo, o acesso a linhas de crédito rural.

Assim, sob essa perspectiva, o setor agropecuário pode ser contextualizado por uma configuração bipolar - o modelo familiar e o modelo patronal -, com características diferenciadas, conforme quadro a seguir.



Quadro 1 – Características da Agricultura

Modelo Familiar	Modelo Patronal
Trabalho e gestão intimamente relacionados	Completa separação entre gestão e trabalho
Direção do processo produtivo assegurada pelos proprietários	Organização centralizada
Ênfase na diversificação	Ênfase na especialização
Ênfase na durabilidade dos recursos e na qualidade de vida	Ênfase em práticas agrícolas padronizáveis
Trabalho assalariado como complementação	Predominância do trabalho assalariado

Fonte: SDA/CE (2011)

A análise setorial da agricultura familiar exige inicialmente uma visão comparativa do setor agropecuário com os setores da indústria e dos serviços, na perspectiva histórica, conforme ilustração abaixo.

Tabela 1 – Taxas de Crescimento (%) Simples e Estrutura Setorial do Valor Adicionado a Preços Básicos Ceará (1991 a 2010)

ANO	1991	1992	1993	1994	1995	1996	1997	1998	1999	2000
TOTAL	8,2	2,0	0,7	6,3	1,5	3,9	3,6	2,1	1,7	4,0
	100	100	100	100	100	100	100	100	100	100
AGROPECUÁRIA	29,2	-16,1	-29,2	73,3	-1,6	4,0	-21,9	-22,6	2,0	5,5
	11,0	10,5	7,2	12,1	9,7	9,6	6,4	5,6	5,7	6,1
INDÚSTRIA	8,0	9,0	6,4	-3,5	0,2	3,1	10,6	7,6	1,2	5,1
	34,0	33,3	35,3	35,5	34,5	33,9	38,1	40,1	39,3	38,1
SERVIÇOS	3,6	1,4	3,0	3,9	3,1	4,4	3,8	1,2	2,0	3,1
	55,1	56,1	57,5	52,4	55,9	56,5	55,6	54,3	55,1	55,9
ANO	2001	2002	2003	2004	2005	2006	2007	2008	2009	2010
TOTAL	-1,1	2,7	1,60	4,82	2,70	7,90	2,93	8,24	3,50	7,00
	100	100	100	100	100	100				
AGROPECUÁRIA	-13,9	25,3	6,56	-10,63	0,49	35,30	-16,33	25,53	-9,00	-8,10
	5,2	6,1	8,39	7,08	6,01	7,26				
INDÚSTRIA	-3,8	1,4	-0,24	11,90	-1,17	5,17	4,24	5,72	1,10	9,70
	37,0	36,8	21,76	25,13	23,07	23,53				
SERVIÇOS	2,1	1,6	1,68	4,48	4,37	6,46	4,51	7,56	5,60	7,50
	57,8	57,2	69,85	67,79	70,92	69,21				

Fonte: IPECE e IBGE

Observa-se na ilustração acima que o comportamento da taxa de crescimento do valor agregado da agropecuária permite visualizar a forte variação que ainda existe, pois, na série de 20 anos, verificam-se dez ocorrências negativas, em decorrência, principalmente, da dependência do setor das condições climáticas, combinadas com fatores macroeconômicos.

No quadro brasileiro, segundo a Companhia Nacional de Abastecimento (Conab), a área plantada para a produção de grãos passou de 37 milhões, na safra de 95/96, para 46,2 milhões de hectares, na safra 2006/2007 (aumento de 25%). A produção aumentou de 73,6 milhões para 131,7 milhões de toneladas neste mesmo período (variação de 79%), influenciada principalmente pela soja, que



duplicou sua área. Além da soja, merece destaque a cultura da cana-de-açúcar. No que se refere à produção da pecuária, o Censo Agropecuário Brasileiro de 2006, realizado pelo Instituto Brasileiro de Geografia e Estatística (IBGE), destaca a produção de leite de vaca, com 11,7 bilhões de litros, com uma renda de quase R\$ 5 bilhões.

No Estado do Ceará, as características do setor agrário são perceptíveis, destacando-se o modelo familiar, de produção animal e vegetal, que é de veras importante pela sua dimensão populacional em relação ao conjunto da sociedade e do contingente da força de trabalho, pelo potencial de desenvolvimento do Estado, bem como pelo desafio em termos de superação da condição de pobreza ainda prevalente nesse segmento social, que, dimensionado no contexto econômico cearense, se revela em uma análise que pode ser focada na diferenciação interna, tendo por base o conceito e caracterização da agricultura familiar, segundo a Lei nº 11.326, de 24 de julho de 2006, que “estabelece os conceitos, princípios e instrumentos destinados à formulação das políticas públicas direcionadas à Agricultura Familiar e Empreendimentos Familiares Rurais”.

De acordo com o IBGE, no Censo Agropecuário 2006, o Ceará possuía 381.014 estabelecimentos, sendo deste total 341.510 (90%) familiares. Os estabelecimentos familiares ocupavam uma área de 3.492.848 ha (44%), de um total de 7.992.214 ha recenseados. O pessoal ocupado na agricultura familiar forma um contingente de 969.001 pessoas e corresponde a 84% do total de 1.145.985 habitantes recenseados no campo.

Tabela 2 - Participação da Agricultura Familiar no Estado do Ceará – 2006

Agricultura Familiar	Quantidade	Participação (%)
Estabelecimentos (n°)	341.510	90
Área dos Estabelecimentos (ha)	3.492.848	44
Pessoal Ocupado (pessoas)	969.001	84
Valor Bruto da Produção (R\$ milhões)	2.399	62

Fonte: IBGE, Censo Agropecuário 2006.

O setor agropecuário cearense, mesmo com baixa participação na economia, da ordem de 6,2%, se comparado à indústria (23,6%) e aos serviços (70,2%), em função de condições naturais do Estado, com grande parte de sua área pertencente ao semiárido nordestino, tem, no entanto, elevada importância do ponto de vista socioeconômico, dada a sua fundamental responsabilidade no combate à pobreza e redução das desigualdades sociais no campo, contribuição para o alcance do equilíbrio regional e geração de emprego e renda. Além disso, trata-se de um setor com grandes perspectivas de, em médio prazo, alavancar a economia cearense, pela contribuição que o agrogócio deverá ensejar em termos do fortalecimento das diversas cadeias produtivas, aumento no valor das exportações e impacto no PIB cearense.

A Pesquisa Agrícola Municipal (PAM) do IBGE, de 2006, apontou que, no Estado do Ceará, a produção agropecuária teve boa representatividade, destacando-se a produção de milho em grão, que atingiu 760.231 toneladas, perfazendo o montante de mais de R\$ 268 milhões, seguida da mandioca, a exemplo da produção nacional, com quase 860 mil toneladas, ocasionando mais de R\$ 94 milhões; o feijão teve uma produção de 253 mil toneladas, cuja montante atingiu o valor de R\$ 244



milhões. O IBGE destaca também que, em 2011, deverá ser colhida a maior safra de grãos de todos os tempos, com uma produção em torno de 1,3 milhão de toneladas, gerando um valor bruto da produção superior a R\$ 1,2 bilhões e tem como destaque a produção de milho, que contribui com 70% desta produção. Esta produção recorde de grãos proporciona a geração de 116 mil empregos diretamente no campo. Quanto à pecuária, destacam-se os rebanhos: bovinos (2,4 milhões de cabeças), caprinos (1,0 milhão de cabeças) e ovinos (2,0 milhões de cabeças), e a produção de leite de vaca (432 milhões de litros de leite).

Entretanto, com o propósito de fortalecer o setor agrário e executar a política de ter agrícola estadual, foi instituído o Sistema Estadual de Agricultura (SEA), constituído pela Secretaria do Desenvolvimento Agrário (SDA), que o coordena, e os órgãos vinculados: Empresa de Assistência Técnica e Extensão Rural do Estado do Ceará (Ematerce), Instituto de Desenvolvimento Agrário do Estado do Ceará (Idace), Centrais de Abastecimento do Estado do Ceará (Ceasa) e Agência de Defesa Agropecuária (Adagri).

Com efeito, nos últimos quatro anos, o Estado do Ceará realizou ações nas mais diversificadas áreas, dentre as quais é possível citar: Assistência Técnica e Extensão Rural (ATER) aos agricultores familiares, com foco em práticas de convivência com o semiárido; benefícios financeiros, provenientes de recursos do Programa Nacional de Fortalecimento da Agricultura Familiar (Pronaf), para incentivar a atividade produtiva; implantação de centrais de distribuição e aquisição de alimentos; fortalecimento de ações de combate à fome e à desnutrição rural; assistência a agricultores familiares com a adesão ao seguro safra; disponibilização de implementos ou produtos agropecuários com finalidade de favorecer a qualidade e segurança competitiva (tanques de resfriamento, *kits* de ordenha e de inseminação artificial, vacinação do rebanho cearense e outros mais implementos); e fortalecimento de infraestrutura e de identidade territorial rural voltadas à agricultura familiar.

Quanto à questão fundiária, a constituição dos assentamentos de reforma agrária, que se dimensiona pelo englobamento dos assentamentos federais e os estaduais, incluindo os imóveis adquiridos por meio do crédito fundiário, impactaram na estrutura fundiária do Estado, reduzindo a área ocupada pelas grandes propriedades.

A criação dos assentamentos federais e estaduais, entretanto, ainda não foi suficiente para resolver o problema da concentração da terra, da demanda da população rural ocupante dos minifúndios existentes e da implementação de políticas em prol do fortalecimento da agricultura familiar, de acordo com a tabela 3.



Tabela 3 – Estrutura Fundiária Tradicional e Área Reformada segundo imóveis cadastrados

DADOS	INDICADORES	PROPRIEDADES			MINIFÚNDIO	ÁREA TRADICIONAL	ASSENT.		ÁREA REFORMADA	TOTAL GERAL
		GRANDE	MÉDIA	PEQUENA			FEDERAIS	ESTADUAIS		
ORIGINAIS DEZ/2007	Nº IMÓVEIS	1.084	6.062	30.017	93.837	131.000			131.000	
	%	0,83	4,63	22,91	71,63	100,000			100,00	
	ÁREA REGISTRADA	1.520.784	2.110.575	2.932.604	1.651.696	8.215.659			8.215.659	
	%	18,51	25,69	35,70	20,10	100,00			100,00	
RECALCULADOS DEZ/2007	Nº IMÓVEIS	730	5.603	30.017	93.837	130.187	354	459	813	131.000
	%	0,56	4,28	22,91	71,63	99,38	0,27	0,35	0,62	100,00
	ÁREA REGISTRADA	714.910	1.856.228	2.932.604	1.651.696	7.155.438	805.874	254.347	1.060.221	8.215.659
	%	8,70	22,59	35,70	20,10	87,10	9,81	3,10	12,90	100,00
ATUALIZADOS JUL/2011	Nº IMÓVEIS	690	5.491	30.017	93.837	130.035	394	571	965	131.000
	%	0,53	4,19	22,91	71,63	99,26	0,30	0,44	0,74	100,00
	ÁREA REGISTRADA	655.125	1.835.589	2.932.604	1.651.696	7.075.014	865.659	274.986	1.140.645	8.215.659
	%	7,97	22,34	35,70	20,10	86,12	10,54	3,35	13,88	100,00

Fonte: Incra e SDA/CE

Assim, as ações de regularização fundiária, já em curso, e de reordenamento agrário, ainda restrita ao reassentamento de atingidos por obras públicas, são instrumentos à disposição do Governo Estadual para uma ação fundiária mais ampla e ousada e geradora da dignidade humana aos mais desfavoráveis.

Em todas essas circunstâncias, ressalta-se que o crescente reconhecimento da agricultura familiar pelo Estado e pela sociedade é expresso nas políticas públicas e na legislação específica, destacando-se a Lei da Agricultura Familiar, o Programa Nacional de Habitação Rural, o Programa de Garantia de Preços da Agricultura Familiar (PGPAF), Programa Garantia Safra, Política Nacional de Assistência Técnica e Extensão Rural para a Agricultura Familiar e Reforma Agrária (PNATER), o Programa de Aquisição de Alimentos (PAA), o Programa Nacional de Alimentação Escolar (PNAE), a adequação do Sistema de Vigilância Sanitária e a efetivação do Sistema Unificado de Atenção à Sanidade Agropecuária (SUASA), dentre outras.

Com esse propósito, a SDA iniciou ação, de construção, objetivando garantir o desempenho historicamente esperado, especialmente pelos povos do campo: a elaboração de um Plano de Desenvolvimento Rural Sustentável e Solidário (PDRSS), com a legitimidade que só a participação popular na sua implementação pode conferir; a compatibilização entre o PDRSS e o Plano Plurianual (PPA), também elaborado de forma participativa. Nesta perspectiva, organizou-se um intenso processo de planejamento participativo (PDRSS 2012-2015), em fase de conclusão. É importante salientar que a inclusão do termo “solidário”, uma inovação em relação ao plano do período 2008-2011, não é uma simples questão de semântica, mas de afirmação de uma dada concepção de desenvolvimento, estabelecida no processo da I Conferência Nacional de Desenvolvimento Rural Sustentável e Solidário, Por um Brasil Rural com Gente: Sustentabilidade, Inclusão, Diversidade, Igualdade e Solidariedade.



Dessa maneira, com o intuito de transformar a realidade do setor, os novos desafios em favor do desenvolvimento da agricultura familiar no Estado do Ceará impõem a implementação de ações prioritárias, incluindo-se: o apoio à produção, o beneficiamento dos produtos oriundos das cadeias produtivas compatíveis com o semiárido, fomentando a justa comercialização dos produtos da agricultura familiar, a democratização do acesso à terra, a promoção do desenvolvimento agrário, os direitos à inclusão social e o apoio à gestão para a inclusão social.

No próximo período de quatro anos, dentre as principais propostas, se destacam: apoio às cadeias produtivas prioritárias da agricultura familiar, com a utilização de técnicas de proteção ambiental e agroecológicas, capacitação ao pequeno produtor de base familiar e implantação de estruturas produtivas; universalização da prestação do serviço de ATER, com a abertura de 62 escritórios e abrangendo 100% dos 102 municípios dos Territórios da Cidadania e a ampliação do quadro técnico; ampliação do programa Hora de Plantar; consolidação do Estado como Zona Livre da Febre Aftosa; ampliação do acesso ao crédito rural via Pronaf e Fundo Estadual de Desenvolvimento da Agricultura Familiar (Fedaf); promoção da melhoria da produtividade e competitividade do produtor rural, por meio do Projeto São José III e de recursos do Fundo Internacional de Desenvolvimento Agrícola (FIDA).

No que se refere ao Desenvolvimento Territorial Rural, o macro-objetivo é assentar e reassentar famílias atingidas pelas obras de implantação de grandes empreendimentos no Estado, bem como universalizar a Regularização Fundiária, que determina a posse e o domínio da terra, permitindo ao produtor o acesso ao crédito e a outras políticas públicas, e o reordenamento e redistribuição de agricultores(as) familiares, comunidades tradicionais, indígenas e quilombolas.

Outro grande desafio é a erradicação da enorme pobreza rural no Ceará. Quanto a isso, o campo de atuação foca-se na aquisição de produtos dos agricultores familiares cearenses para distribuí-los às famílias em condições de insegurança alimentar e nutricional e/ou vulnerabilidade social; na universalização do acesso à água, com a construção de 145.000 cisternas, em convênio com o Ministério da Defesa Social e Combate à Fome (MDS), e de sistemas de abastecimento de água para o consumo humano; na execução de melhorias sanitárias no meio rural para as populações residentes em localidades com precárias condições sanitárias e de habitabilidade; e na consecução dos objetivos dos projetos financiados com os recursos do Fundo Estadual de Combate à Pobreza (Fecop).

Assim, o Governo do Estado buscará, nos próximos quatro anos, alcançar resultados que contribuirão para a democratização do acesso à terra e à água, para o fortalecimento da agricultura familiar, de forma sustentável e solidária e para a consolidação da produção agropecuária segura e competitiva.

Área Temática

DESENVOLVIMENTO AGRÁRIO, AGRICULTURA E PECUÁRIA

Resultado Estratégico Setorial

Ampliação do acesso à terra e à água

Indicador	Unidade	Referência	
		Ano	Valor
Famílias beneficiadas com o título de propriedade	percentual	2010	54,20
Número de famílias assentadas	número	2010	323,00
Número de famílias beneficiadas com cisternas	número	2010	4.313,00
Número de famílias beneficiadas com projeto d'água	número	2010	11.867,00

Agricultura Familiar Fortalecida e Sustentável

Indicador	Unidade	Referência	
		Ano	Valor
Valor Bruto da Produção de grãos	R\$ mil	2010	332.290,63
Percentual de produtores da agricultura familiar beneficiados com ação de apoio (ATER)	percentual	2010	48,30

Produtos agropecuários seguros e competitivos

Indicador	Unidade	Referência	
		Ano	Valor
Percentual de animais vacinados contra febre aftosa	percentual	2010	87,50

Infraestrutura para a agricultura familiar fortalecida

Indicador	Unidade	Referência	
		Ano	Valor
Valor total investido em estruturação produtiva da agricultura familiar	R\$ mil	2010	61.293,96
Percentual de área irrigada no Complexo Castanhão (Mandacaru, Curupati e Alagamar)	percentual	2010	48,30
Área irrigada pela agricultura familiar	hectare	2010	6.745,00

* Dados ainda não apurados ou inexistentes para o ano de referência.

Programa

500 - GESTÃO E MANUTENÇÃO DA SDA E VINCULADAS

Detalhamento dos Valores do Programa

Esfera	Valor 2012	Valor 2013-2015
INVESTIMENTOS ESTATAIS	4.740.295,50	14.220.886,50
DESPESAS CORRENTES	4.630.295,50	13.890.886,50
DESPESAS DE CAPITAL	110.000,00	330.000,00
FISCAL / SEGURIDADE SOCIAL	104.715.327,13	345.115.154,00
DESPESAS DE CAPITAL	3.262.524,00	10.240.840,00
DESPESAS CORRENTES	101.452.803,13	334.874.314,00
Valor Geral	109.455.622,63	359.336.040,50
	468.791.663,13	

Objetivo

001 - Garantir a plena manutenção e gestão da SDA e vinculadas.

Iniciativas

00001 - Ampliação e modernização da infraestrutura e desenvolvimento institucional da SDA e vinculadas

00002 - Manutenção e funcionamento da SDA e vinculadas

00003 - Manutenção e custeio de bens e serviços de Tecnologia da Informação da SDA e vinculadas

00004 - Desenvolvimento e Capacitação de servidores da SDA e vinculadas

Programa

028 - DESENVOLVIMENTO AGROPECUÁRIO

Detalhamento dos Valores do Programa

Esfera	Valor 2012	Valor 2013-2015
INVESTIMENTOS ESTATAIS	8.182.932,50	24.548.797,50
DESPESAS CORRENTES	6.664.639,25	19.993.917,75
DESPESAS DE CAPITAL	1.518.293,25	4.554.879,75
FISCAL / SEGURIDADE SOCIAL	213.089.665,03	758.175.654,91
DESPESAS DE CAPITAL	108.491.236,80	408.629.218,80
DESPESAS CORRENTES	104.598.428,23	349.546.436,11
Valor Geral	221.272.597,53	782.724.452,41
	1.003.997.049,94	

Objetivo

001 - Incentivar o plantio para fomentar a atividade agrícola de base familiar e garantir uma renda mínima em caso de perda de safra.

Metas

00597 - Viabilizar 300.000 adesões de agricultores(as) ao Garantia Safra.

01025 - Adquirir e distribuir 24.676 toneladas de sementes.

01030 - Beneficiar 350.000 agricultores(as) familiares com sementes e mudas.

Iniciativas

00840 - Viabilização das adesões de agricultores (as) ao Garantia Safra

01077 - Aquisição e distribuição de sementes e mudas

002 - Apoiar as cadeias produtivas prioritárias da agricultura familiar, com a utilização de técnicas de proteção ambiental e agroecológicas, capacitação ao pequeno produtor de base familiar e implantação de estruturas produtivas.

Metas

- 00742 - Beneficiar 2.800 agricultores(as) familiares do setor da mandiocultura.
- 00743 - Beneficiar 19.287 agricultores(as) familiares do setor da cajucultura.
- 00745 - Beneficiar 151.332 agricultores(as) familiares com implantação de oleaginosas.
- 00747 - Implantar 302.665 hectares de oleaginosas.
- 01011 - Recuperar 46.500 hectares de cajueiros improdutivos através da substituição de copa.

Iniciativas

- 00908 - Implantação, reforma e ampliação de estruturas de apoio às cadeias produtivas da agricultura
- 00911 - Fomento à cajucultura por meio da substituição de copa em cajueiro improdutivo
- 00912 - Apoio ao desenvolvimento do biodiesel
- 00913 - Aquisição e distribuição de máquinas, equipamentos, corretivos e fertilizantes

003 - Apoiar as cadeias produtivas prioritárias da pecuária de base familiar com assistência técnica, implantação de estruturas produtivas e realização de eventos promocionais do setor agropecuário.

Metas

- 00749 - Beneficiar 7.612 produtores da bovinocultura.
- 00750 - Beneficiar 870 produtores da ovinocultura.
- 00751 - Beneficiar 730 produtores da caprinocultura
- 00752 - Beneficiar 2.350 apicultores.
- 00753 - Apoiar a realização de 55 eventos promocionais.

Iniciativas

- 00915 - Aquisição e distribuição de equipamentos e utensílios para apoio às cadeias produtivas da pecuária
- 00917 - Implantação, reforma e ampliação de estruturas físicas de apoio às cadeias produtivas da pecuária
- 00924 - Apoio à realização de feiras e exposições agropecuárias
- 01555 - Realização de campanhas para ampliar o consumo dos produtos oriundos das cadeias produtivas da pecuária pelo mercado consumidor
- 01557 - Manutenção das barreiras zootossanitárias

004 - Implantar projetos produtivos de irrigação por meio da estruturação hidráulica e energética para aumentar a produção com competitividade.

Metas

- 00755 - Beneficiar 16.581 agricultores(as) familiares com projetos de irrigação.
- 00756 - Implantar 5.527 projetos produtivos de irrigação.
- 00757 - Implantar 3.400 medidores horosazonais.
- 00758 - Implantar 3.000 hectares irrigados às margens do Canal do Trabalhador.

Iniciativas

- 00927 - Apoio a implantação de projetos produtivos de irrigação
- 00930 - Implantação de área irrigada às margens do Canal do Trabalhador
- 00931 - Recuperação e modernização da infraestrutura hidráulica das agrovilas e dos perímetros irrigados estaduais

005 - Prestar Assistência Técnica e Extensão Rural (ATER) nas cadeias produtivas (agrícolas e não-agrícolas) da agropecuária cearense com vistas ao fortalecimento da agricultura familiar.

Metas

- 00644 - Atender a 239.057 agricultores(as) familiares nas cadeias produtivas agrícolas e não-agrícolas.
- 00645 - Atender a 159.356 agricultores(as) familiares na produção e comercialização de alimentos agroecológicos com vistas a garantir a segurança alimentar das famílias.
- 00646 - Atender a 82.127 agricultores(as) familiares nas microbacias assistidas, com tecnologias alternativas de convivência com o semiárido.
- 00647 - Atender a 94.000 agricultores(as) familiares no financiamento e proteção da produção agropecuária (PRONAF, PGPAF E SEAF).
- 00954 - Atender a 34.560 agricultores(as) familiares no aproveitamento da infraestrutura hídrica existente para a produção irrigada.
- 00955 - Atender a 11.364 agricultores(as) familiares na implantação e revitalização de agroindústrias rurais de beneficiamento e processamento.
- 00958 - Capacitar 55.364 agricultores(as) familiares para a produção e gestão de projetos associativos.

Iniciativas

- 01472 - Realização de concurso público para reestruturação da Ematerce
- 01473 - Implantação, reforma e manutenção das Unidades Operacionais (Escritórios e centros de treinamento) da Ematerce em todos os Municípios do Estado
- 04742 - Elaboração do Plano Estadual de Assistência Técnica e Extensão Rural (ATER)
- 04743 - Estabelecimento de parcerias para qualificação do serviço de ATER junto aos agricultores(as) familiares
- 04744 - Apoio à produção e comercialização agropecuária

006 - Implantar projetos de infraestrutura e socioprodutivos visando apoiar o desenvolvimento da região do entorno do Açude Castanhão.

Metas

- 00760 - Implantar 675 hectares de fruticultura irrigada nos perímetros Alagamar, Curupati e Mandacaru.
- 00761 - Implantar 390 hectares com pastagem.
- 01270 - Beneficiar 424 famílias reassentadas.
- 01271 - Construir 01 Parque do Rio Jaguaribe.
- 01272 - Construir 01 Casa da Memória / Museu do Castanhão.

Iniciativas

- 00935 - Implantação de projetos hidroagrícolas
- 00936 - Implantação de infraestrutura para o Distrito Industrial de Jaguaribara
- 00937 - Construção do Parque Rio Jaguaribe
- 00938 - Construção da Casa da Memória / Museu do Castanhão
- 00939 - Implantação de centro de artesanato
- 00941 - Apoio à automação nos projetos produtivos em área irrigada

007 - Implantar projetos produtivos para fomentar a produção de alimentos oriundos da agricultura familiar urbana e periurbana da RMF.

Metas

- 00762 - Capacitar 300 agricultores urbanos e periurbanos.
- 00763 - Assistir 600 agricultores urbanos e periurbanos.
- 00764 - Implantar 305 projetos produtivos.

Iniciativas

- 00945 - Implantação e acompanhamento de projetos produtivos
- 04830 - Implantação do Centro de Apoio em Agricultura Urbana Sustentável

008 - Realizar ações de classificação e análise em produtos de origem vegetal para determinar sua qualidade com base nos padrões físicos e descritivos do Ministério da Agricultura e do Abastecimento .

Metas

00765 - Classificar 4.149.488 toneladas de produtos de origem vegetal.

00766 - Realizar 2.363 análises nos produtos de origem vegetal nos aspectos físico-químicos.

00767 - Realizar 4.470 análises em sementes.

Iniciativas

00948 - Estruturação dos laboratórios de análises

01676 - Manutenção dos postos de classificação vegetal

009 - Implementar tecnologias alternativas de convivência com o semiárido junto às comunidades rurais de agricultores(as) familiares, para a sustentação dos agroecossistemas, equilíbrio dos recursos naturais, promovendo a melhoria socioeconômica das famílias.

Metas

00651 - Implantar 22.315 hectares com práticas agrícolas de convivência com o semiárido.

00652 - Beneficiar 17.151 famílias através da implantação das práticas agrícolas de convivência com o semiárido.

00653 - Implantar 1.000 projetos mandallas.

00654 - Beneficiar 3.000 famílias com o projeto mandalla.

Iniciativas

00957 - Implementação de ações de convivência com o semiárido e de transição agroecológica

00958 - Implantação de obras hidroambientais

00959 - Realização de ações de gestão ambiental

00962 - Articulação junto às instituições responsáveis pelo zoneamento agroecológico

010 - Apoiar a produção associada ao turismo como forma de promover o desenvolvimento dos assentamentos e comunidades tradicionais.

Metas

00768 - Identificar, mapear e apoiar 16 assentamentos e comunidades tradicionais com ações voltadas à produção associada ao turismo.

00769 - Beneficiar 720 famílias rurais com ações voltadas à produção associada ao turismo.

Iniciativas

00955 - Apoio a assentamentos e comunidades tradicionais com ações voltadas à produção associada ao turismo

00956 - Capacitação das famílias para agregação de valores de seus produtos

011 - Desenvolver ações de defesa agropecuária para erradicar, prevenir e controlar doenças dos animais e doenças e pragas dos vegetais, em todo Estado do Ceará.

Metas

00848 - Vacinar 90% do total dos rebanhos bovinos e bulbalinos contra à febre aftosa.

00849 - Realizar 1.204 ações educativas de defesa sanitária.

00850 - Realizar 260 análises de resíduos de agrotóxicos em hortigranjeiros.

00851 - Fiscalizar 384.000 trânsito de animais e vegetais.

00852 - Inspeccionar 560 estabelecimentos.

00853 - Fiscalizar 600 eventos agropecuários.

00854 - Fiscalizar 1.040 comércios estaduais de sementes e mudas.

Iniciativas

04730 - Estruturação e manutenção das unidades operacionais de vigilância zootossanitária

04731 - Fiscalização e monitoramento da sanidade de animais e vegetais em eventos agropecuários

04732 - Realização de controle da qualidade sanitária dos animais

04733 - Realização de controle da qualidade fitossanitária

012 - Disponibilizar espaços físicos adequados para a comercialização de produtos hortigranjeiros, permitindo o escoamento da produção e o abastecimento dos municípios e Estado.

Metas

00944 - Comercializar 2.456.000 toneladas de produtos hortigranjeiros.

03066 - Apoiar administrações municipais na implantação de mercados de varejo.

Iniciativas

01360 - Comercialização de hortigranjeiros mediante celebração de Termo de Permissão Remunerada de Uso (TPRU) e de Termo de Autorização Remunerada de Uso (TARU)

02023 - Apoio às administrações municipais no planejamento e normatização de centros de abastecimento

02024 - Operacionalização e manutenção de centrais de abastecimento

02025 - Relocalização do Mercado do Produtor

013 - Dar suporte financeiro para os projetos produtivos visando o fortalecimento da Agricultura Familiar.

Metas

00988 - Beneficiar 986 agricultores(as) familiares com crédito Fedaf.

Iniciativas

01514 - Apoio ao financiamento de atividades da agricultura familiar

014 - Implementar ações de apoio técnico e socioproductivo, visando ampliar a inserção produtiva e a competitividade dos agricultores familiares.

Metas

01129 - Elaborar e financiar 235 projetos de inclusão econômica.

01134 - Adquirir 400 tratores com equipamentos e implementos agrícolas, para beneficiar comunidades rurais.

01140 - Realizar 1.673 eventos de capacitação.

01146 - Implantar 8.000 quintais produtivos.

01286 - Beneficiar 360.000 agricultores(as) familiares com recursos do Pronaf.

01496 - Implantar 1.000 projetos produtivos e de sustentabilidade ambiental.

Iniciativas

01765 - Realizar ações de gestão, capacitação e qualificação organizacional.

01963 - Apoio aos projetos da Agricultura Familiar no âmbito do Programa Nacional de Fortalecimento da Agricultura Familiar - Pronaf.

04831 - Apoio a projetos de fortalecimento da agricultura familiar no âmbito do Pronaf Infra.

04832 - Ampliação dos serviços de Assistência Técnica e Extensão Rural.

04833 - Implantação de projetos produtivos sustentáveis no âmbito da agricultura familiar.

04887 - Manutenção e operacionalização das ações do programa.

015 - Implantar, ampliar e manter estrutura de apoio à comercialização de produtos agropecuários para o fortalecimento das diversas cadeias produtivas.

Metas

- 01682 - Implantar 01 central de abastecimento.
01683 - Implantar 02 parques de exposição agropecuária.

Iniciativas

- 02583 - Implantação, reforma e ampliação de parques de exposição agropecuária
02584 - Manutenção de parques de exposição agropecuária
02585 - Implantação, reforma e ampliação de estrutura física de abastecimento e comercialização agropecuária
04834 - Manutenção de central de abastecimento e comercialização agropecuária

Programa

029 - ENFRENTAMENTO À POBREZA RURAL

Detalhamento dos Valores do Programa

Esfera	Valor 2012	Valor 2013-2015
FISCAL / SEGURIDADE SOCIAL	210.123.404,08	444.031.842,37
DESPESAS CORRENTES	65.323.605,00	253.690.410,00
DESPESAS DE CAPITAL	144.799.799,08	190.341.432,37
Valor Geral	210.123.404,08	444.031.842,37
	654.155.246,45	

Objetivo

001 - Adquirir produtos dos agricultores(as) familiares cearenses para distribuí-los às famílias em condições de insegurança alimentar e nutricional e/ou vulnerabilidade social, contribuindo para o combate à fome e à pobreza rural.

Metas

- 00773 - Beneficiar 109.997 pessoas, diariamente, com distribuição de leite.
00775 - Ampliar a cobertura do Leite Fome Zero para 180 municípios.
00776 - Beneficiar 107.730 pessoas com distribuição de alimentos.
00777 - Beneficiar 8.268 agricultores(as) familiares com aquisição de sua produção.
00779 - Ampliar para 99 municípios a cobertura do PAA nos 06 territórios da cidadania e CONSAD.
00781 - Distribuir para 1.788 entidades sócio-assistenciais locais alimentos produzidos pela agricultura familiar.
00782 - Implantar o PAA em 117 assentamentos estaduais e comunidades tradicionais.

Iniciativas

- 00919 - Aquisição e distribuição de alimentos no âmbito do PAA
04835 - Aquisição e distribuição de leite no âmbito do Leite Fome Zero

002 - Realizar ações estruturantes para promover o desenvolvimento dos assentamentos, reassentamentos e comunidades tradicionais no meio rural.

Metas

- 00793 - Executar 24 projetos de educação do campo em assentamentos e comunidades tradicionais.
- 00795 - Beneficiar 7.520 famílias em assentamentos e comunidades tradicionais com projetos de educação do campo.
- 00796 - Beneficiar 3.200 famílias com Planos de Desenvolvimento em Assentamentos e Comunidades Tradicionais.
- 00797 - Elaborar 224 Planos de Desenvolvimento dos Assentamentos e Comunidades Tradicionais.
- 00799 - Atender 8.000 famílias com ATER em assentamentos e comunidades tradicionais.
- 00801 - Incentivar a averbação da área de reserva legal em 200 assentamentos.
- 00802 - Incentivar a recuperação do passivo ambiental em 100 assentamentos.
- 00803 - Recuperar açudes em 18 assentamentos.
- 00804 - Apoiar a implantação de infraestrutura em 72 assentamentos e comunidades tradicionais.
- 00805 - Apoiar a implantação de projetos produtivos em 24 assentamentos e comunidades tradicionais.

Iniciativas

- 01027 - Realização de projetos de educação do campo em assentamentos
- 01028 - Elaboração de Planos de Desenvolvimento em Assentamentos e Comunidades Tradicionais
- 01029 - Prestação de serviço de Assistência Técnica e Extensão Rural em assentamentos e comunidades tradicionais
- 01033 - Apoio à implantação e recuperação de infraestrutura física e ambiental em assentamentos e nas comunidades tradicionais
- 01034 - Apoio à implantação de projetos produtivos em assentamentos e nas comunidades tradicionais

003 - Melhorar as organizações sociais das comunidades, contribuindo com a permanência das famílias no campo através dos benefícios da arte e cultura, leitura e da inclusão digital no meio rural.

Metas

- 00809 - Implantar 1.280 bibliotecas rurais.
- 00811 - Capacitar 1.280 agentes de leitura no âmbito do Arca das Letras.
- 00812 - Implantar 320 casas digitais.
- 00813 - Capacitar 12.800 gestores comunitários.
- 00814 - Apoiar a implantação de 160 bibliotecas rurais em assentamentos e comunidades tradicionais.
- 00815 - Apoiar a implantação de 184 casas digitais em assentamentos e comunidades tradicionais.
- 00816 - Apoiar ações de arte e cultura em 32 assentamentos e comunidades tradicionais.

Iniciativas

- 01035 - Implantação de bibliotecas rurais
- 01037 - Implantação de casas digitais
- 01039 - Apoio a ações de arte e cultura no meio rural

004 - Viabilizar o acesso a terra, moradia e estrutura básica produtiva para beneficiar famílias com necessidade de inclusão social no meio rural.

Metas

- 00683 - Construir 2.000 habitações rurais nos imóveis rurais no âmbito do Programa Nacional de Crédito Fundiário - PNCF.
- 00817 - Beneficiar 2.400 famílias com a aquisição de imóveis rurais no âmbito do Programa Nacional do Crédito Fundiário - PNCF.
- 01132 - Construir 250 habitações rurais em assentamentos e comunidades tradicionais.
- 01133 - Reformar 1.200 habitações rurais em assentamentos e comunidades tradicionais.

Iniciativas

01189 - Apoio no acesso ao crédito para aquisição de terra no âmbito do Programa Nacional de Crédito Fundiário - PNCF
02588 - Construção e reforma de habitações rurais no Estado do Ceará

005 - Realizar ações de inclusão produtiva e social por meio do serviço de ATER, com vistas à erradicação da extrema pobreza rural no Estado do Ceará.

Metas

00979 - Beneficiar 40.000 famílias rurais em situação de extrema pobreza por meio de atividades individuais e grupais de produção familiar.
00985 - Atender a 159.356 famílias de agricultores(as) familiares, na produção agroecológica e solidária.
00994 - Atender 4.725 famílias de agricultores (as) familiares para o acesso aos financiamentos do Projeto São José, Fedaf e Fecop na implantação e condução de projetos produtivos e de comercialização.

Iniciativas

01532 - Apoio à implantação de projetos de infraestrutura voltados à melhoria da habitabilidade no meio rural
01534 - Atendimento às famílias na produção de alimentos com vista a segurança alimentar e nutricional e geração de renda

006 - Apoiar a implementação do curso de agropecuária em escolas profissionalizantes, voltado para a educação do campo, na perspectiva agroecológica, considerando o desenvolvimento sustentável.

Metas

01008 - Apoiar a construção e implementação de 01 matriz curricular do curso de agropecuária.
01009 - Acompanhar e colaborar na estruturação do curso agropecuário em 02 escolas agropecuárias.
01010 - Acompanhar e colaborar na estruturação do curso agropecuário em 05 escolas profissionalizantes.

Iniciativas

01536 - Divulgação e apoio à Política de Educação do Campo
01537 - Articulação com instituições envolvidas com agricultura familiar e educação do campo

007 - Construir cisternas, sistemas de abastecimento de água e esgotamento sanitário simplificado visando proporcionar a melhoria de qualidade de vida das famílias nas comunidades rurais do Estado.

Metas

01179 - Implantar 100.000 cisternas de placas para consumo humano, nas comunidades rurais.
01180 - Implantar 340 sistemas de abastecimento de água com ligações domiciliares em comunidades rurais.
01181 - Elaborar 159 Planos de Água Municipal (PAM).
03010 - Construir 12.000 kits sanitários.

Iniciativas

01809 - Construção de reservatórios para captação e armazenamento de água para o consumo humano no semi-árido
01810 - Implantação de sistemas de abastecimento de água e de esgotamento sanitário simplificado
01811 - Elaboração de Planos de Água Municipal (PAM)
04888 - Manutenção e operacionalização das ações do programa

Programa

067 - DESENVOLVIMENTO TERRITORIAL RURAL

Detalhamento dos Valores do Programa

Esfera	Valor 2012	Valor 2013-2015
FISCAL / SEGURIDADE SOCIAL	28.603.683,86	57.351.253,89
DESPESAS DE CAPITAL	2.892.527,88	7.064.932,29
DESPESAS CORRENTES	25.711.155,98	50.286.321,60
Valor Geral	28.603.683,86	57.351.253,89
	85.954.937,75	

Objetivo

001 - Apoiar as instâncias de planejamento e gestão dos colegiados, a mobilização de movimentos sociais e do Poder Público no âmbito dos territórios rurais.

Metas

00900 - Apoiar 13 colegiados territoriais na implementação da estratégia de desenvolvimento territorial sustentável e solidário.

Iniciativas

01292 - Realização de eventos nos territórios rurais

01293 - Capacitação para técnicos, agricultores(as) familiares e suas organizações, conselhos municipais de desenvolvimento rural e colegiados territoriais em suas instâncias

04889 - Manutenção e operacionalização das ações do programa

002 - Implantar projetos de infraestrutura social e produtiva para agricultores(as) familiares visando apoiar o desenvolvimento nos 13 territórios rurais.

Metas

00907 - Implantar 104 projetos de infraestrutura nos territórios rurais.

01680 - Construir 05 miniusinas de álcool.

01681 - Implantar 30 projetos de agroindústria familiar nos territórios do Estado do Ceará.

Iniciativas

02582 - Apoio à implantação de projetos de infraestrutura produtiva e social nos territórios rurais

003 - Reassentar famílias atingidas pelas obras de implantação de grandes empreendimentos estruturantes no Estado.

Metas

00989 - Reassentar 780 famílias atingidas por obras públicas.

Iniciativas

01545 - Realização de ações de identificação, cadastramento e reassentamento de famílias atingidas por obras públicas

004 - Realizar a regularização, reordenamento e redistribuição fundiária dos agricultores (as) familiares, comunidades tradicionais, indígenas e quilombolas.

Metas

01014 - Cadastrar, georreferenciar e regularizar 32.000 imóveis rurais.

01016 - Titular 51.709 posses de imóveis rurais.

01018 - Reconhecer 21.580 domínios de imóveis rurais.

01023 - Atender 3.200 famílias minifundistas.

01774 - Beneficiar 882 famílias assentadas com acesso a benefícios sociais e produtivos.

Iniciativas

01586 - Realização de ações de regularização, titulação e reconhecimento de imóveis rurais

01591 - Realização de ações de reordenamento de famílias minifundistas

01598 - Realização de ações de redistribuição fundiária em imóveis rurais

02858 - Apoio às ações de desenvolvimento fundiário



DESENVOLVIMENTO ECONÔMICO



DESENVOLVIMENTO ECONÔMICO

A dinâmica do desenvolvimento econômico do Estado do Ceará é fortemente influenciada por intensiva política de captação de investimentos, orientada no sentido de expandir e fortalecer a base industrial do Estado e consequente incremento da renda e geração de empregos, iniciativa que contribui sobremaneira para a mudança do perfil socioeconômico cearense.

Na última década, a economia cearense apresentou, na maioria dos anos, taxas de crescimento acima da média nacional. Em relação a isso, o PIB a preços de mercado, em termos nominais, passou de R\$ 22,4 bilhões, em 2000, para R\$ 74,9 bilhões, em 2010, representando um acréscimo de R\$ 52,57 bilhões, que permitiram ampliar sua participação no PIB nacional, passando de 1,90%, em 2000, para 2,04% em 2010.

Em termos de crescimento econômico, esse avanço significou uma taxa acumulada de 57,28%, entre 2000 e 2010, representando uma variação média anual de 4,63%, superior à da média nacional, que foi de 3,62% no mesmo período. No período de 2008 a 2011, o crescimento verificado no Ceará foi ainda mais intenso, registrando 6,47%, contra 4,10% do País.

O PIB per capita cearense, nos últimos dez anos, em termos nominais, passou de R\$ 2.984, em 2000, para R\$ 8.858, em 2010, seguindo a mesma tendência de crescimento verificada no caso brasileiro, que saltou de R\$ 6.886, em 2000, para R\$ 19.016 em 2010.

Comparando-se o Valor Adicionado da Indústria do Ceará com a economia do Estado como um todo, entre os anos de 1986 e 2010, a expansão do setor industrial foi de 185,5%, ou seja, maior do que a do total, que foi de 166,9%.

Segundo o IBGE, em 2009, havia 13.307 estabelecimentos industriais no Ceará, que ofereciam 304.873 empregos formais, sendo 414 desses estabelecimentos considerados médios e grandes respondendo pela oferta de 180.980 postos de trabalho, ou seja, quase 60% do total de empregos formais. Essas empresas concentram-se na Região Metropolitana de Fortaleza e nos municípios de Juazeiro do Norte e Sobral, apesar da legislação dos incentivos fiscais conferir maiores benefícios para os municípios mais distantes da RMF.

Das 13 atividades que compõem a indústria da transformação, quatro delas se destacaram nos últimos anos por serem grandes geradores de mão de obra: calçados, vestuário, têxtil e alimentos e bebidas. Essas atividades, conjuntamente, em 2009, respondiam por 154.425 empregos: 62,5% de um total de 236.851. Salienta-se que a importância da indústria da transformação também está relacionada ao comércio internacional. Nos últimos 20 anos, as exportações cearenses expandiram-se 369,5%, saltando do valor de US\$ 270.4 milhões para US\$ 1.27 bilhão. O grande responsável por este crescimento foi o setor industrial, que, no mesmo período, expandiu suas exportações em 631,7%, contra 146,3% dos produtos básicos.



Boa parte desse crescimento decorre da política de atração de investimentos em curso no Ceará, que, em relação a outros estados, é favorecida por aspectos considerados estratégicos: localização geográfica, clima estável, proximidade dos países europeus, África e Estados Unidos, infraestrutura aeroviária e portuária (esta última em expansão), garantia de água, investimentos em energias renováveis e vigorosa política de incentivos fiscais. Esse esforço resultou na implantação de 232 empreendimentos industriais com volume de investimentos privados da ordem de R\$ 3.42 bilhões e oferecimento de 32.271 empregos diretos, no período de 2001 a 2010, com a expectativa de ampliação desses dois indicadores para 2011 e por toda a vigência do PPA 2012-2015, cujos desdobramentos favorecerão o incremento das exportações cearenses, vislumbrando, até o final do mesmo período, crescimento em patamares verificados em 2008, quando aconteceu a crise internacional que afetou as exportações mundiais.

Em breve, serão contabilizados os impactos produzidos na economia do Estado do Ceará, com a implantação de projetos estruturantes, dos quais citam-se: a Companhia Siderúrgica do Pecém – CSP, cujo processo já foi iniciado, envolvendo investimentos da ordem de US\$ 4 bilhões, um dos maiores empreendimentos da história do Ceará, com capacidade de produção nominal de cerca de 3 a 6 milhões de toneladas/ano de produtos siderúrgicos, geração de 3.000 empregos diretos e perspectiva de 10.000 empregos indiretos; a Termoelétrica do Pecém – MPX, com investimento na primeira fase da ordem de R\$ 2,4 bilhões (720 MW); a Zona de Processamento de Exportações do Ceará – ZPE, numa área de 4.271,41 ha, que atrairá empresas industriais com produção destinada principalmente à exportação, com investimento em infraestrutura na 1ª fase da ordem de R\$ 26 milhões; e a Refinaria Premium, com capacidade de processar 300 mil barris/dia de óleo, transformando petróleo em diesel, querosene de aviação, nafta e óleo para navios, com previsão de investimentos da ordem de US\$ 11,1 bilhões, e geração de 90 mil empregos diretos e indiretos.

Merecem destaque, também, os investimentos em mineração, como o Projeto Itataia, com investimentos previstos de US\$ 342 milhões, em uma planta para processamento de fosfato e US\$ 35 milhões para produção de concentrado de urânio, com data prevista de início das atividades em 2015. Vale destacar ainda que o Estado do Ceará detém a maior jazida de urânio do Brasil (79.319 t de U3O8), e reservas de 300 milhões de m³ de mármore e grandes ocorrências de quartzo de excelente qualidade, aptas para a produção de células fotovoltaicas.

A produção de energias renováveis, por sua vez, desponta como uma realidade promissora para o Ceará que responde atualmente por 56% da capacidade instalada de produção de energia eólica do País, já com 17 parques eólicos instalados, responsáveis pela produção de 519 MW. Em 2011, foram leiloados mais 103 projetos, havendo uma projeção para que estejam instalados 43 parques, produzindo 1,2 GW até 2013. Também é considerável o potencial para produção de energia utilizando as ondas do mar, projeto desenvolvido em parceria com a UFRJ e a Eletrobrás, com o primeiro protótipo instalado de maremotriz da América Latina, que produz 50 KW de energia.

Com vistas a dar suporte a essa nova ordem de investimentos, uma série de ações estruturantes é estudada e implementada no Estado, dentre elas: o Cinturão Digital, uma logística digital abrangendo quase todo o Estado, que beneficiará 82% da população com banda larga; o Cinturão das Águas, que possibilitará a transposição de bacias hidrográficas cearenses, perenizando rios e dis-



ponibilizando água; a expansão do Porto; a implantação do aeroporto internacional de cargas no Pecém; e a instalação de plataformas intermodais de cargas integradas, possibilitando a interligação com a Transnordestina.

No que concerne ainda ao fortalecimento do setor industrial, além dos incentivos fiscais, há a demanda por iniciativas referentes à disponibilização de infraestrutura adequada aos empreendimentos, a necessidade permanente de conhecimento aprofundado do potencial dos diversos segmentos, a elevação do contingente de recursos humanos qualificados em níveis técnico e gerencial. Por outro lado, são fundamentais a disseminação e a adoção de ações com vistas à sustentabilidade das empresas, a realização de estudos sobre os elos faltantes nas diversas cadeias produtivas, a elevação da competitividade dos produtos cearenses perante os mercados do Sul e Sudeste em relação ao mercado global, estímulo à cultura da inovação e articulações, visando a melhor adequação das cargas tributárias. Para tanto, é necessário considerar a concorrência do mercado globalizado e de outros vários aspectos e limitações que interferem na produção e comercialização dos produtos.

Por seu turno, o setor terciário, que envolve as atividades de comércio e serviços, ganha a atenção de investidores que procuram cada vez mais o Estado do Ceará. Considerando o acumulado no período de 2002 a 2010, a contribuição do setor serviço para o crescimento do valor agregado na economia cearense foi de 73,12%. Em 2010, o setor foi responsável pelo faturamento de R\$ 30,6 bilhões, ensejando uma arrecadação de ICMS para o Estado de R\$ 2,8 bilhões, o que representa 46,2% da arrecadação total do Ceará. O setor proporciona 578.644 empregos, sendo 209.548 no comércio e 369.096 no serviço. Somados, representam 43,65% de todos os postos de trabalhos formais do Estado.

Apesar dos avanços entretanto, esse setor enfrenta obstáculos de várias naturezas, desde a concorrência com os países asiáticos, passando pelas dificuldades de acesso ao crédito e a deficiência de mão de obra qualificada, a sujeição aos excessos de burocratização dos serviços públicos, a articulação deficitária de ações entre o comércio, serviço e o turismo, a necessidade de ampliação de equipamentos que promovam a comercialização de produtos e serviços, até a concorrência com o mercado informal, facilitado pelos feirantes, contudo, mesmo diante desses obstáculos, o setor detém elevada empregabilidade, principalmente no caso do comércio, e é potencial gerador de renda para o Estado.

Quanto ao setor primário, o Ceará implantou, nos últimos anos, uma sólida infraestrutura de suporte à sustentabilidade do agronegócio, criando condições competitivas em prospecção/atração de investidores, adaptação de tecnologias e culturas às condições do Estado, mediante a concessão de incentivos fiscais e de infraestrutura adequadas, fazendo com que, em 2010, o setor obtivesse representatividade no PIB estadual, inclusive com participação expressiva na pauta de exportações.



Ressalta-se neste passo, o incentivo à agricultura irrigada, ferramenta importante para os planos estratégicos do Governo do Estado. Foi mediante essa atividade que o Ceará passou a participar mais efetivamente do mapa das exportações brasileiras, principalmente com frutas e flores, além de ter contribuído decisivamente para estabilizar a renda agrícola nas propriedades.

Estima-se que o potencial irrigável do Estado é de 200 mil ha, de acordo com dados de 2010, dos quais apenas 88 mil ha constam como irrigados. Segundo dados do DNOCS (2010), existem 54 mil ha irrigáveis nos oito principais polos irrigados, sendo que 20 mil ainda não estão sendo utilizados, evidenciando a grande lacuna entre a área irrigada e a irrigável.

No caso da agricultura de sequeiro, a área cultivada se mantém praticamente inalterada desde 1999, com 1,7 milhão de ha, sendo que o Valor Bruto da Produção (VBP) passou de R\$ 444 milhões em 1999 para R\$ 625 milhões em 2010, um aumento de 40%. A projeção para 2015 será atingir dois milhões de ha plantados com VBP, totalizando R\$ 1,6 bilhão.

Por sua vez, a pecuária estadual, sustentada sobretudo pela apicultura, bovinocultura, ovinocaprinocultura e avicultura, atingiu R\$ 2,3 bilhões de VBP em 2010, com uma projeção de 2,8 bilhões até 2015. Em meio a essa atividade produtiva, o mel apresenta itens significativos na pauta de exportações, ao ocupar o 2º lugar no ranking brasileiro, conquistando cada vez mais espaço no mercado por sua qualidade.

Considerando todos esses aspectos, a ação governamental ensejará mecanismos que promovam o pleno desenvolvimento econômico do Estado, necessitando de articulações em todas as instâncias que possibilitem melhor performance e sustentabilidade e outras iniciativas materializadas com a instalação de novas câmaras setoriais, mecanismo criado para propor, apoiar e acompanhar projetos e ações, visando ao desenvolvimento sustentável dos diversos setores econômicos, mediante a articulação entre agentes públicos e privados, manutenção e atualização constante do sistema de monitoramento das empresas pleiteantes e incentivadas pelo Fundo de Desenvolvimento Industrial – FDI.

Esse monitoramento informatizado constitui ferramenta importante para a avaliação contínua e a verificação *“in loco”* dos pleitos e do cumprimento dos compromissos assumidos pelas empresas, instrumento que facilitará a análise customizada dos indicadores econômicos e sociais e permitirá a análise global sob enfoque micro e macroeconômico para subsidiar a Política Industrial do Estado.

Área Temática

DESENVOLVIMENTO ECONÔMICO

Resultado Estratégico Setorial

Implantação de novos empreendimentos de médio e grande portes

Indicador	Unidade	Referência	
		Ano	Valor
Empregos gerados de empreendimentos implantados	número	2010	4.662,00
Volume de investimento realizado	R\$ milhão	2010	567,10
Número de empreendimentos implantados	número	2010	37,00
Exportações totais do Ceará	US\$ FOB milhão	2010	1.269,49

Melhoria do desempenho do agronegócio

Indicador	Unidade	Referência	
		Ano	Valor
Valor das exportações do agronegócio	US\$ FOB milhão	2010	603,50

Fomento à mineração no Estado

Indicador	Unidade	Referência	
		Ano	Valor
Valor das exportações de produtos minerais	US\$ FOB milhão	2010	30,50

* Dados ainda não apurados ou inexistentes para o ano de referência.

Programa

500 - GESTÃO E MANUTENÇÃO DO CEDE E VINCULADAS

Detalhamento dos Valores do Programa

Esfera	Valor 2012	Valor 2013-2015
INVESTIMENTOS ESTATAIS	8.889.000,00	26.667.000,00
DESPESAS CORRENTES	8.829.000,00	26.487.000,00
DESPESAS DE CAPITAL	60.000,00	180.000,00
FISCAL / SEGURIDADE SOCIAL	4.768.190,00	15.428.739,46
DESPESAS CORRENTES	4.626.089,00	14.952.742,16
DESPESAS DE CAPITAL	142.101,00	475.997,30
Valor Geral	13.657.190,00	42.095.739,46
	55.752.929,46	

Objetivo

001 - Garantir a plena manutenção e gestão do CEDE e vinculadas.

Iniciativas

00001 - Ampliação e modernização da infraestrutura e desenvolvimento institucional do CEDE e vinculadas

00002 - Manutenção e funcionamento do CEDE e vinculadas

00003 - Manutenção e custeio de bens e serviços de Tecnologia da Informação do CEDE e vinculadas

00004 - Desenvolvimento e Capacitação de servidores do CEDE e vinculadas

Programa

078 - INDÚSTRIA, SERVIÇOS, MINERAÇÃO E AGRONEGÓCIO

Detalhamento dos Valores do Programa

Esfera	Valor 2012	Valor 2013-2015
INVESTIMENTOS ESTATAIS	92.054.756,00	172.544.268,00
DESPESAS DE CAPITAL	89.159.756,00	163.859.268,00
DESPESAS CORRENTES	2.895.000,00	8.685.000,00
FISCAL / SEGURIDADE SOCIAL	147.580.838,51	432.774.509,08
DESPESAS DE CAPITAL	108.543.935,15	310.585.000,00
DESPESAS CORRENTES	39.036.903,36	122.189.509,08
Valor Geral	239.635.594,51	605.318.777,08
	844.954.371,59	

Objetivo

001 - Adquirir créditos fiscais do ICMS das empresas participantes de leilão reverso, na forma da Lei Estadual 14.143, de 25/06/2008.

Metas

01116 - Adquirir R\$ 240.000.000,00 em créditos fiscais do ICMS.

Iniciativas

01720 - Pagamento das cotas adquiridas pelos credores no certame destinado à aquisição de créditos fiscais do ICMS

002 - Realizar ações para atrair empreendimentos de médio e grande porte, com perfil exportador, para a área da Zona de Processamento de Exportação - ZPE.

Metas

00908 - Implantar 4 empreendimentos de médio e grande porte na Zona de Processamento e Exportação - ZPE.

Iniciativas

01310 - Realização de estudos de viabilidade, pesquisas, projetos e prospecção de negócios

01315 - Realização e participação em eventos, feiras, missões e rodadas de negócios, com a divulgação de oportunidades e incentivos estaduais para atração de investimentos

01317 - Articulação interinstitucional de relevância para implantação de novos empreendimentos com perfil exportador

01318 - Capacitação de recursos humanos para a ZPE

01320 - Disponibilização de infraestrutura para viabilizar implantação de novos empreendimentos com perfil exportador

003 - Realizar ações que viabilizem a implantação de empreendimentos de médio e grande porte com foco na elevação da renda e na geração de empregos.

Metas

00913 - Implantar 105 empreendimentos de médio e grande porte.

Iniciativas

01324 - Realização de diagnóstico e análise dos empreendimentos incentivados pelo FDI

01325 - Disponibilização de infraestrutura para viabilizar implantação de novos empreendimentos

01327 - Articulação interinstitucional de relevância para implantação de novos empreendimentos

01333 - Participação no capital acionário de novas empresas

004 - Dotar o Estado do Ceará de um Distrito Industrial especializado para processamento de exportação de seus produtos.

Metas

00917 - Implantar a Zona de Processamento de Exportação - ZPE do Pecém.

Iniciativas

01340 - Implantação da estrutura física da ZPE

01342 - Articulações interinstitucionais junto às iniciativas públicas e privadas

01343 - Alfandegamento da área da ZPE do Pecém

005 - Disponibilizar infraestrutura para a implantação de empreendimentos estruturantes no Estado do Ceará.

Metas

00920 - Disponibilizar 340,87 hectares para a implantação da Companhia Siderúrgica do Pecém - CSP.

00923 - Apoiar a implantação do projeto Itataia.

Iniciativas

01491 - Disponibilização de áreas para implantação dos empreendimentos estruturantes

01492 - Articulações interinstitucionais junto às iniciativas públicas e privadas

006 - Realizar ações visando fomentar o desenvolvimento dos diversos setores produtivos do Estado do Ceará.

Metas

00982 - Instalar 5 novas câmaras setoriais.

00983 - Apoiar a implantação de 10 polos e distritos industriais.

Iniciativas

01516 - Instalação, interação e acompanhamento de câmaras setoriais

01518 - Implantação do Polo Industrial e Tecnológico da Saúde

01520 - Implantação do Centro de serviços e comercialização de rochas ornamentais

01521 - Implantação do Centro regional de flores e plantas ornamentais

01523 - Implantação de polos e distritos industriais

01524 - Implantação de equipamentos para apoiar o segmento de energias renováveis

01526 - Articulação interinstitucional entre agentes públicos e privados, visando a performance e sustentabilidade das cadeias produtivas

007 - Apoiar a implantação de equipamentos logísticos visando aumentar a competitividade dos produtos cearenses.

Metas

01000 - Apoiar a instalação de 4 plataformas multimodais.

01041 - Apoiar a instalação do aeroporto de cargas do CIPP.

Iniciativas

01605 - Articulações interinstitucionais junto às iniciativas públicas e privadas

01606 - Execução dos serviços de infraestrutura básica

008 - Adquirir área para implantação da Zona de Processamento de Exportação - ZPE.

Metas

01803 - Desapropriar 127 hectares de área para implantação da ZPE.

Iniciativas

02930 - Disponibilização de área para implementação de infraestrutura da ZPE

009 - Incentivar a atração de empreendimentos voltados para a energia solar com vistas ao aumento da geração de emprego e renda.

Metas

01813 - Beneficiar 100% das empresas demandantes de incentivos em energia solar.

Iniciativas

03096 - Concessão de incentivos para empreendimentos voltados à energia solar

010 - Implantar infraestrutura viária de acesso visando criar condições necessárias à implantação de distritos industriais.

Metas

01852 - Implantar 01 acesso viário.

Iniciativas

03268 - Pavimentação de acesso viário a distrito industrial

011 - Promover e realizar ações complementares de apoio e fortalecimento à política de atração de empreendimentos visando a elevação de emprego e renda no Estado do Ceará.

Metas

03047 - Capacitar 2.000 pessoas.

Iniciativas

04906 - Realização de capacitação e qualificação profissional

04907 - Divulgação das atividades econômicas do Estado do Ceará, por meio de material promocional

04908 - Participação e realização de eventos, feiras, missões e rodadas de negócios

04909 - Realização de estudos de viabilidade, consultorias, pesquisas, projetos e prospecção de negócios



DESENVOLVIMENTO URBANO E INTEGRAÇÃO REGIONAL



DESENVOLVIMENTO URBANO E INTEGRAÇÃO REGIONAL

O conceito de desenvolvimento urbano, adotado na política estadual, considera a melhoria das condições materiais e subjetivas de vida nas cidades, a diminuição da desigualdade social e garantia de sustentabilidade ambiental, social e econômica. Ao lado da dimensão quantitativa da infraestrutura, serviços e equipamentos urbanos, o desenvolvimento urbano envolve também uma ampliação da expressão social, cultural e política do indivíduo e da coletividade, contraposta aos preconceitos, à segregação, à discriminação, ao clientelismo e à cooptação.

A política de desenvolvimento urbano e regional estadual, promovida pela Secretaria das Cidades, é balizada por um conjunto de princípios, diretrizes e objetivos formulados democraticamente, na 1ª Conferência Nacional das Cidades, em 2003, que norteiam os investimentos em habitação, saneamento ambiental, mobilidade urbana, transporte e trânsito.

A execução das atividades planejadas tem por meta o alcance dos resultados estratégicos setoriais, visando à melhoria das condições de habitabilidade da população do Estado, a formação de cidades e regiões com estrutura urbana adequada, contribuindo para gestões municipais fortalecidas.

O Censo de 2010 mostra que a população cearense residente em áreas urbanas representa mais de 75% do contingente total do Estado. Evidencia-se, entretanto, em nossas cidades, uma insuficiente infraestrutura, inadequadamente distribuída sob o ponto de vista territorial, com as condições de oferecer melhor prestação de serviços públicos e capaz de atender as demandas regionais, de forma a contribuir para reduzir a exclusão social. Alia-se a essa realidade a especulação imobiliária, que se apropria de forma crescente de áreas urbanizadas e impulsiona um imenso contingente populacional a ocupar terras de domínio público, margens de ferrovias, estradas e recursos hídricos, enfim, áreas de risco ou ambientalmente frágeis.

A atual Política de Estruturação e Requalificação Urbana tem como grande desafio, tanto no plano federal quanto estadual, a equidade social de nossas cidades, maior eficiência administrativa, ampliação da cidadania, sustentabilidade ambiental e resposta aos direitos das populações vulneráveis. As ações dessa Política foram concebidas para ordenar o crescimento acelerado dos aglomerados urbanos cearenses cuja população passou, nas últimas cinco décadas, de majoritariamente rural para majoritariamente urbana.

Saliente-se que esse não foi um processo planejado ou orientado, uma vez que foi fruto muito mais de fatores de expulsão da população do campo do que em consequência de fatores de atração, ofertados pelos maiores aglomerados urbanos do Estado. Na realidade, por não terem sido acompanhadas de políticas públicas condizentes, criaram-se cidades profundamente injustas e desiguais. São fruto deste descaso os imensos bolsões de pobreza materializados nas ocupações ilegais e de áreas de risco das periferias da maioria das mais populosas cidades do Estado.



No âmbito da Política de Estruturação e Requalificação Urbana, cumpre destacar três grandes projetos: Projetos Rio Maranguapinho, Rio Cocó e Dendê. Esses compreendem, cada um, um conjunto de ações coordenadas e interligadas, com o objetivo de recuperar urbana e ambientalmente áreas extensas e intensamente povoadas às margens dos principais rios da Região Metropolitana de Fortaleza.

O Projeto Rio Maranguapinho envolve ações de remoção de famílias residentes na calha do rio e em sua área de alagamento para conjuntos habitacionais dotados de infraestrutura e serviços públicos; construção de um lago (barragem) para controle de cheias; recuperação ambiental do rio e seus afluentes; urbanização das áreas remanescentes ao longo de suas margens. Todas essas ações são permeadas com trabalho técnico social junto à população diretamente beneficiada.

Sua execução busca solucionar, de forma definitiva, a problemática da zona oeste da região Metropolitana de Fortaleza. Corresponde a uma das áreas mais pobres da cidade, que abriga um grande contingente populacional, o qual sofre periodicamente com os problemas das cheias do rio, por habitarem uma região desprovida dos mais básicos serviços necessários a uma vida saudável. De forma paralela, pretende-se recuperar, ambientalmente, um dos nossos principais rios e reaver para a população em geral, a área de suas margens devidamente urbanizada e dotada de equipamentos de lazer.

O Projeto Rio Cocó, possui também amplitude metropolitana e envolve ações de controle de cheias; recuperação ambiental do rio e seus afluentes; urbanização das áreas remanescentes ao longo do rio e a realização de trabalho técnico social com a população diretamente beneficiada. O projeto encontra-se em fase de detalhamento final.

O Projeto Dendê, outra intervenção de grande importância, se constitui na urbanização de extensa área, de ocupação antiga, situada junto ao mangue do rio Cocó, com problemas de circulação de veículos por falta de arruamentos, desprovida de praças e espaços públicos e ocupada desordenadamente. A área apresentou nos últimos anos um crescimento do número de famílias residentes, excedendo sua capacidade de suporte e levando à construção de habitações precárias no próprio mangue. Fazem parte do Projeto a execução de obras de infraestrutura, tais como sistemas de abastecimento de água, esgoto e drenagem; iluminação pública; abertura de sistema viário, pavimentação, construção de praças com equipamentos públicos para lazer, centro comunitário e recuperação da faixa de preservação permanente do mangue. De forma paralela, será efetuada a remoção e reassentamento de 1.130 famílias excedentes, que se encontram habitando na área, em situação de risco, ou sem condições de habitabilidade e a realização do trabalho social com as famílias reassentadas.

De forma contingente e não menos relevantes, são executadas em todo o Estado obras de construção, recuperação e reforma de espaços públicos, como parques e praças; edificações de uso comunitário como bibliotecas e mercados e, ainda, obras de melhoria de sistemas viários urbanos. É importante destacar que todos os equipamentos citados são dotados de condições de acessibilidade para pessoas com necessidades especiais.



No intuito de promover uma política fundiária e imobiliária incluyente e, ainda, fortalecer institucionalmente os municípios cearenses, foi criado em 2011 o Instituto de Desenvolvimento Institucional das Cidades do Ceará – IDECI, uma autarquia vinculada a Secretaria das Cidades.

Ainda em fase de estruturação, o IDECI tem por principais competências legais: prestar assessoria aos municípios no que se refere a organização e gestão; assessorar as administrações municipais, no desenvolvimento de estudos e projetos para equipamentos urbanos e habitacionais; promover e apoiar a Regularização Fundiária Sustentável; auxiliar as administrações municipais no adequado ordenamento territorial; articular-se com instituições e órgãos estaduais, nacionais e estrangeiros para captação de recursos a serem utilizados no desenvolvimento de suas competências; e, finalmente, pesquisar práticas de sucessos que possam contribuir para o desenvolvimento institucional das administrações municipais e melhoria dos serviços urbanos.

A Declaração Universal dos Direitos do Homem reconhece o direito à moradia adequada como essencial para um padrão de vida digno. A Política Habitacional tem por premissa básica o preceito constitucional que considera a habitação um direito do cidadão e como meta garantir o acesso a uma moradia digna, de forma prioritária, para a população de baixa renda.

Desse modo, a Constituição Federal de 1988 incluiu a moradia entre os direitos sociais mínimos, prevendo a promoção de programas de habitação e saneamento básico pelas quatro esferas de governo. A Constituição do Estado do Ceará, por sua vez, determina que, para assegurar a todos os cidadãos o direito de moradia, fica o Poder Público obrigado a formular políticas habitacionais que permitam o acesso a programas públicos de habitação ou a financiamento público para aquisição ou construção de moradia.

Destaque-se, entretanto, que o enfrentamento do problema do deficit habitacional não se resume a simples produção ou melhoria de unidades. Incorpora infraestrutura, saneamento ambiental, acessos, mobilidade e cobertura com serviços públicos essenciais, garantindo a seus beneficiários não só o direito à moradia, mas também o direito à cidade.

As ações na área habitacional objetivam em primeiro lugar a oferta de moradia digna para as famílias historicamente excluídas em razão dos mecanismos de mercado para aquisição da casa própria. Permeando as ações de enfrentamento ao deficit habitacional, são desenvolvidos trabalhos técnicos sociais que constituem condicionante para acesso a financiamentos externos. Concluiu-se, após anos de trabalho e recursos desperdiçados, que é preciso incorporar os conceitos de sustentabilidade física, social e econômica aos projetos habitacionais de iniciativa pública.

Em 2006, segundo estudo da Fundação João Pinheiro, foi identificado para todo o Estado um deficit habitacional quantitativo de 414.156 unidades, sendo que apenas na RMF este era de 175.488 unidades. A estimativa para 2010 aponta para todo o Estado a deficiência de 307.058 unidades habitacionais, sendo que apenas na Região Metropolitana de Fortaleza - RMF, esta é de 120.685 moradias.



Soluções criativas são adotadas para potencializar os recursos disponíveis pelo Tesouro do Estado, tais como a construção de unidades habitacionais de interesse social, em parceria estabelecida com municípios, e captação de recursos junto a diversas instâncias do Governo Federal, visando a minorar o déficit habitacional quantitativo.

No enfrentamento do déficit habitacional qualitativo, promove-se a construção de banheiros, fogões ecoeficientes e a realização de pequenas reformas que, ao tempo em que envolvem um volume de recursos financeiros comparativamente inferior ao dos grandes projetos, alteram positivamente a vida de seus beneficiários, impactando diretamente nos indicadores de saúde.

As atividades desenvolvidas nos projetos habitacionais buscam preparar seus beneficiários para a vida em comunidade, adaptá-los ao novo local de moradia e seu entorno, encaminhá-los para outros serviços públicos, monitorar a ocupação dos imóveis, ampliar as oportunidades de emprego e renda, promover a educação ambiental e sanitária e a organização comunitária.

As ações de Saneamento Ambiental seguem as diretrizes da política nacional para o setor, que preconizam a universalização do acesso à água tratada, a coleta e tratamento dos esgotos e a destinação adequada dos resíduos sólidos. Tais serviços são prestados de forma a promover a saúde pública e à proteção do meio ambiente., sendo executados pela Companhia de Água e Esgoto do Ceará – CAGECE, que atua em 149 municípios e, pela Secretaria das Cidades, as ações relacionadas à destinação adequada dos resíduos sólidos.

Considerando o conjunto de municípios do Estado – zonas urbana e rural - tem-se, no ano de 2010, que 71,99% dos habitantes foram atendidos por sistemas públicos de abastecimento de água e que os demais (28,01%) recorrem a outras formas de abastecimento, a exemplo de cisternas, poços artesanais etc. No que se refere à coleta e tratamento de esgotos, observou-se também em 2010 uma cobertura de 23,34% da população atendida com o serviço, predominando ainda o uso de soluções individuais como as fossas sépticas. Essa lacuna na cobertura de ambos os serviços tem impactos diretos nos indicadores de saúde pública.

Dentre as razões para esse baixo índice de cobertura, tem-se as restrições referentes aos custos elevados dos investimentos para a expansão da infraestrutura e serviços de saneamento, e o fato da implantação ou ampliação dos sistemas, principalmente de esgotamento sanitário, exigirem um lapso para conclusão, com retorno, em termos de população beneficiada, no médio e longo prazos. Além disso, há ainda a dificuldade da efetivação dos serviços de saneamento nas comunidades carentes. Isso porque, apesar de o Estado disponibilizar para a população o serviço de abastecimento de água e esgotamento sanitário, é decisão de cada cidadão efetivar as ligações em seus domicílios. Para a população de baixa renda, embora beneficiada com tarifas subsidiadas, a adesão a esses serviços implica uma despesa mensal adicional nem sempre suportada pela renda familiar. Na tentativa de superar resistências, são desenvolvidas sistematicamente ações educativas, que informam e esclarecem a população sobre a importância e os benefícios socioeconômicos e ambientais resultantes da efetivação das ligações de água e esgoto.



Relativamente à destinação final adequada dos resíduos sólidos domiciliares, o Ceará apresentou em 2010 uma cobertura de 94,44% da população da RMF e de 6,43% da população dos demais municípios do Estado, beneficiada com o serviço. Esse fato e suas implicações ambientais suscitam preocupações e subsidiam a tomada de decisões que sejam economicamente viáveis e ambientalmente sustentáveis.

Existiam em operação, em 2010, o Aterro Sanitário Metropolitano Oeste de Caucaia, Aterro Metropolitano Sul, em Maracanaú e Aterro Sanitário Leste, em Aquiraz, beneficiando os municípios mais populosos da RMF. Nos municípios restantes, encontravam-se em operação: os Aterros Sanitários de Jaguaribara, Pacatuba, Horizonte, e Sobral o qual atende também ao município de Meruoca. Os demais municípios adotavam o sistema de lixões, cujas consequências mais evidentes são a contaminação de cursos d'água e lençóis freáticos, com reflexos na saúde pública.

Em 2006, foram concluídos estudos que apontaram a necessidade da construção de 30 aterros sanitários regionalizados. Os aterros sanitários já em operação, Metropolitano Oeste de Caucaia – ASMOC, Metropolitano Sul, Sanitário Leste e o de Jaguaribara, receberiam obras de ampliação e/ou melhoria e 26 novos aterros sanitários seriam implantados.

O modelo escolhido para implantação e gestão destes aterros e suas unidades correlatas foi o de consórcios públicos, disciplinados pela Lei 11.107, de 06 de abril de 2005, e seu Decreto Regulamentar nº 6.017, de 17 de janeiro de 2007, que preserva a autonomia dos entes federados. Este modelo mostra-se nas demais regiões brasileiras como o mais eficaz, por garantir maior transparência e economia de escala, principalmente para os pequenos municípios, que têm escassa arrecadação de recursos.

A Política de Desenvolvimento Regional, executada pela Secretaria das Cidades, tem suas ações alinhadas com a Política Nacional de Desenvolvimento Regional – PNDR, a qual tem como grande objetivo “Reduzir as desigualdades regionais e ativar os potenciais de desenvolvimento das regiões no País”.

O desenvolvimento regional deve ser entendido como uma especificação do conceito mais amplo de Desenvolvimento, sendo destacado no sentido de alertar os planejadores para a necessidade de considerarem formas mais adequadas para a dinamização equilibrada de um território.

É importante ressaltar, como condição fundamental para o desenvolvimento regional, a participação da sociedade local no planejamento contínuo da ocupação do espaço e na distribuição dos frutos do crescimento.

No Estado do Ceará, a disparidade regional do seu território tem como principal destaque a Região Metropolitana de Fortaleza – RMF, que se sobrepõe de forma acentuada sobre as demais regiões administrativas do Estado.



A RMF foi institucionalizada no ano de 1973, constando então no agrupamento dos municípios de Fortaleza, Caucaia, Maranguape, Pacatuba e Aquiraz, englobando 30% da população do Estado e passando a compor, por iniciativa federal, um eixo geopolítico de integração e modernização do território nacional, fundamentado por uma acelerada industrialização e uma sociedade predominantemente urbana. Em 2010, a RMF é composta por 15 municípios, em sua maioria desmembrados dos municípios originais.

Segundo o IPECE, a RMF concentrou, em 2009, cerca de 40% da população total do Ceará. A segunda região mais populosa é Sobral/Ibiapaba, com 9,83%, seguida da região Litoral Oeste, com 9,82%. Foi responsável, no ano em análise, por aproximadamente 65% do PIB total do Estado e o número de empregos formais gerados na região registrou o valor de 775.606, correspondendo a 68,6% do total de empregos formais gerados no Estado no ano de 2008. A segunda macrorregião com o maior número de empregos formais foi a Sobral/Ibiapaba, com 69.228 empregos (6,1%). Outro indicador de desequilíbrios regionais é a participação das macrorregiões na receita estadual, em que se observam 91% da arrecadação oriundos da RMF.

A predominância da RMF sobre as demais regiões do Estado deve ser compreendida, ainda, como um processo histórico, de reversão difícil e que precisa ser enfrentado com ações integradas das diversas áreas de atuação do setor público, e entre as diversas instâncias de governo, com vistas a dotar as demais regiões administrativas do Estado das condições necessárias para neutralizar o poder atrativo da Capital e dos municípios de seu entorno.

Para enfrentamento da problemática citada, uma das estratégias adotadas pelo Governo Estadual foi a criação da Secretaria das Cidades, que tem por missão “Promover o equilíbrio espacial, econômico social e ambiental do Estado, buscando de forma integrada o desenvolvimento urbano, local e regional do Ceará”.

Na sua área de competência, a principal estratégia adotada pela Secretaria das Cidades, é o desenvolvimento de polos regionais, que visam, com o fomento às regiões econômicas potenciais, integração de políticas públicas, provisão de serviços urbanos e promoção da participação de agentes e instituições locais, fortalecer regiões e cidades com capacidade de absorver o crescimento urbano e, simultaneamente, proporcionar o desenvolvimento socioeconômico.

Então, foram elaborados o Projeto de Desenvolvimento Econômico Regional do Ceará – Cidades do Ceará I (Cariri Central) e o Projeto de Desenvolvimento Urbano de Pólos Regionais – Cidades do Ceará II (Litoral Leste/Jaguaribe e Sobral/Ibiapaba).

A Secretaria das Cidades, como órgão executor, deverá fortalecer as regiões selecionadas, transformando-as em regiões capazes de repartir com Fortaleza a atração de população, equipamentos, atividades, bens e serviços, tendo como objetivos principais: promover o desenvolvimento econômico; melhorar a infraestrutura urbana e ampliar a capacidade da gestão regional.



Os critérios utilizados para seleção dessas regiões levaram em consideração, entre outros, os investimentos públicos implantados; a existência de atividades produtivas competitivas para o Estado, o poder de atração de investimentos e de geração de empregos formais; a capacidade das atividades produtivas de alavancar o desenvolvimento da região; e o processo de polarização regional constituído por mais de um município.

O projeto direcionado à região do Cariri Central, ora em execução, foi estruturado em três componentes – Qualificação Territorial; Inovação e Apoio aos Arranjos Produtivos Locais; e Gestão Regional e Fortalecimento Institucional – para os quais está previsto um conjunto diversificado de obras e ações, que visam a promover o desenvolvimento regional, com a consolidação dos setores calçadista e turístico, definidos como principais eixos produtivos da economia local.

Para tanto, serão realizados pelo Governo do Estado, ao longo dos próximos cinco anos, investimentos da ordem de US\$ 66 milhões, com recursos financiados junto ao Banco Internacional para Reconstrução e Desenvolvimento (BIRD / Banco Mundial), e com contrapartida do Governo do Estado do Ceará.

O Projeto direcionado às regiões Litoral Leste/Jaguaribe e Sobral/Ibiapaba, ora em fase de negociação junto ao Banco Interamericano de Desenvolvimento – BID, também foi estruturado em três componentes: Componente I: Desenvolvimento Urbano das Cidades Pólo, Componente II: Apoio as Atividades do Setor Produtivo, Componente III: Fortalecimento Institucional e Assistência Técnica.

A estratégia do Projeto consiste em apoiar o desenvolvimento das macrorregiões Litoral Leste/Jaguaribe e Sobral/Ibiapaba mediante a melhoria da infraestrutura nas cidades-polo, apoio ao setor produtivo local e fortalecimento da gestão municipal. A estratégia operacional consiste em implementar ações conjuntas entre o Estado e os municípios e incentivar atividades compartilhadas entre os produtores locais a fim de fomentar os Arranjos Produtivos Locais (APLs).

De forma a contribuir para o desenvolvimento regional, essa política preconiza a execução de obras de requalificação urbana, mediante demanda de administrações municipais e por meio do Programa de Cooperação Federativa – PCF. Tratam-se, em geral, da construção e melhoria de sistema viário, áreas de lazer e prédios públicos. Com foco no reforço ao desenvolvimento econômico das diversas regiões, são apoiadas técnica e financeiramente projetos produtivos selecionados mediante edital e desenvolvidas ações de estruturação e assessoramento aos conselhos de desenvolvimento regional.

Área Temática

DESENVOLVIMENTO URBANO E INTEGRAÇÃO REGIONAL

Resultado Estratégico Setorial

Expansão da oferta de moradias de interesse social adequadas

Indicador	Unidade	Referência	
		Ano	Valor
Percentual de atendimento a demanda identificada e programada de moradias	percentual	2010	40,04
Percentual de domicílios com banheiro	percentual	2010	93,73

Ampliação dos serviços de água e esgotamento sanitário

Indicador	Unidade	Referência	
		Ano	Valor
População total beneficiada com rede de esgotamento sanitário	percentual	2009	23,34
População urbana beneficiada com rede de abastecimento de água	percentual	2009	92,14
População rural beneficiada com rede de abastecimento de água	percentual	2009	18,88
População total beneficiada com rede de abastecimento de água	percentual	2009	71,99
População urbana beneficiada com rede de esgotamento sanitário	percentual	2009	32,15
População rural beneficiada com rede de esgotamento sanitário	percentual	2009	0,15

Melhoria da estrutura urbana das cidades e regiões

Indicador	Unidade	Referência	
		Ano	Valor
Municípios beneficiados com obras de estruturação urbana	número	2010	114,00
População urbana da RMF com destinação final adequada de resíduos sólidos	percentual	2010	93,88
População urbana do Interior (CE exceto RMF) com destinação final adequada de resíduos sólidos	percentual	2010	6,30

Expansão das economias locais

Indicador	Unidade	Referência	
		Ano	Valor
Produtores beneficiados com ações de apoio aos APLs	número	2010	3.893,00

* Dados ainda não apurados ou inexistentes para o ano de referência.

Programa

500 - GESTÃO E MANUTENÇÃO DA SCIDADES E VINCULADAS

Detalhamento dos Valores do Programa

Esfera	Valor 2012	Valor 2013-2015
INVESTIMENTOS ESTATAIS	1.322.941,00	4.200.000,00
DESPESAS DE CAPITAL	396.775,00	1.200.000,00
DESPESAS CORRENTES	926.166,00	3.000.000,00
FISCAL / SEGURIDADE SOCIAL	11.950.814,55	37.101.742,27
DESPESAS DE CAPITAL	1.610.906,66	8.482.999,63
DESPESAS CORRENTES	10.339.907,89	28.618.742,64
Valor Geral	13.273.755,55	41.301.742,27
	54.575.497,82	

Objetivo

001 - Garantir a plena manutenção e gestão da SCIDADES e vinculadas.

Iniciativas

00001 - Ampliação, modernização da infraestrutura e desenvolvimento institucional da SCIDADES e vinculadas

00002 - Manutenção e funcionamento da SCIDADES e vinculadas

00003 - Manutenção e custeio de bens e serviços de Tecnologia da Informação da SCIDADES e vinculadas

00004 - Desenvolvimento e capacitação de servidores da SCIDADES e vinculadas

Programa

031 - DESENVOLVIMENTO URBANO

Detalhamento dos Valores do Programa

Esfera	Valor 2012	Valor 2013-2015
FISCAL / SEGURIDADE SOCIAL	144.809.892,90	443.844.169,22
DESPESAS DE CAPITAL	139.456.323,15	430.876.523,78
DESPESAS CORRENTES	5.353.569,75	12.967.645,44
Valor Geral	144.809.892,90	443.844.169,22
	588.654.062,12	

Objetivo

001 - Realizar intervenções de caráter estruturante nas cidades para promover o ordenamento territorial e a democratização dos espaços públicos.

Metas

00124 - Realizar 23 intervenções urbanas estruturantes.

Iniciativas

00169 - Revitalização do Rio Maranguapinho e urbanização das suas margens

00170 - Revitalização do Rio Cocó e urbanização das suas margens

00171 - Recuperação da faixa de proteção do Mangue e urbanização de áreas degradadas na Comunidade de Dendê

00172 - Execução de projetos especiais em áreas urbanas

02628 - Apoio as atividades de manutenção da sede de Jaguaribara

002 - Realizar melhorias nos espaços públicos, edificações e sistema viário para a revitalização e requalificação urbana das cidades.

Metas

00125 - Executar 635 intervenções urbanas.

Iniciativas

00173 - Execução de obras urbanas em atendimento a demandas municipais

00174 - Execução de obras urbanas de iniciativa do Governo Estadual

003 - Realizar a gestão do Programa Desenvolvimento Urbano.

Metas

00126 - Garantir a manutenção e a operacionalização das ações do Programa.

Iniciativas

00264 - Manutenção e operacionalização do Programa

Programa

032 - SANEAMENTO AMBIENTAL

Detalhamento dos Valores do Programa

Esfera	Valor 2012	Valor 2013-2015
INVESTIMENTOS ESTATAIS	176.963.572,93	335.828.857,68
DESPESAS DE CAPITAL	176.963.572,93	335.828.857,68
FISCAL / SEGURIDADE SOCIAL	153.860.718,04	633.889.514,98
DESPESAS CORRENTES	75.000,00	0,00
DESPESAS DE CAPITAL	153.785.718,04	633.889.514,98
Valor Geral	330.824.290,97	969.718.372,66
	1.300.542.663,63	

Objetivo

001 - Expandir e modernizar o sistema de abastecimento de água do Estado do Ceará, ampliando a cobertura da população com acesso ao serviço - SCIDADES.

Metas

00248 - Executar 16.901 ligações domiciliares de água.

Iniciativas

00388 - Implantação, ampliação e melhorias de sistemas de abastecimento de água - SCIDADES

002 - Expandir e modernizar o sistema de esgotamento sanitário do Estado do Ceará, ampliando a cobertura da população com acesso ao serviço - SCIDADES.

Metas

00199 - Executar 87.301 ligações domiciliares de esgoto.

Iniciativas

00392 - Implantação, ampliação e melhorias de sistemas de esgotamento sanitário - SCIDADES

003 - Expandir e modernizar a infraestrutura para destinação adequada de resíduos sólidos domiciliares do Estado do Ceará, ampliando a cobertura da população com o serviço.

Metas

00221 - Beneficiar 82 municípios com instalações operacionais para destinação adequada de resíduos sólidos domiciliares.

Iniciativas

00297 - Elaboração de projetos executivos e construção de aterros sanitários e suas unidades correlatas

004 - Diagnosticar a necessidade de macrodrenagem do Estado do Ceará controlando os efeitos das enchentes e eliminando áreas alagadas adequando-as a usos urbanos.

Metas

00522 - Beneficiar 8 regiões de planejamento com diagnósticos da infraestrutura de macrodrenagem

Iniciativas

00770 - Elaboração de diagnósticos de macrodrenagem

005 - Realizar a gestão do Saneamento Ambiental.

Metas

01466 - Garantir a manutenção e operacionalização das ações do programa.

Iniciativas

02261 - Manutenção e operacionalização do programa

006 - Expandir e modernizar o sistema de abastecimento de água do Estado do Ceará, ampliando a cobertura da população com acesso ao serviço - CAGECE.

Metas

01691 - Executar 41.176 ligações domiciliares de água.

Iniciativas

02616 - Implantação, ampliação e melhorias de sistemas de abastecimento de água - CAGECE

007 - Expandir e modernizar o sistema de esgotamento sanitário do Estado do Ceará, ampliando a cobertura da população com acesso ao serviço - CAGECE.

Metas

01692 - Executar 46.542 ligações domiciliares de esgoto.

Iniciativas

02617 - Implantação, ampliação e melhorias de sistemas de esgotamento sanitário - CAGECE

008 - Realizar a gestão do Saneamento Ambiental.

Metas

01693 - Garantir a manutenção e operacionalização das ações do programa.

Iniciativas

02618 - Manutenção e operacionalização do programa - CAGECE

Programa

033 - HABITACIONAL

Detalhamento dos Valores do Programa

Esfera	Valor 2012	Valor 2013-2015
FISCAL / SEGURIDADE SOCIAL	245.613.627,61	234.694.222,23
DESPESAS CORRENTES	5.629.291,96	18.131.217,32
DESPESAS DE CAPITAL	239.984.335,65	216.563.004,91
Valor Geral	245.613.627,61	234.694.222,23
	480.307.849,84	

Objetivo

001 - Construir unidades habitacionais de interesse social contribuindo para redução do déficit habitacional quantitativo - SCIDADES.

Metas

00521 - Beneficiar 16.787 famílias com unidades habitacionais.

Iniciativas

00267 - Construção de unidades habitacionais no âmbito do Projeto Rio Maranguapinho

00268 - Construção de unidades habitacionais no âmbito do Projeto Rio Cocó

00269 - Construção de unidades habitacionais no âmbito do Projeto Dendê

00270 - Construção de unidades habitacionais de interesse social

00271 - Construção de unidades habitacionais para substituição de casas de taipa

002 - Executar adequações em unidades habitacionais de interesse social contribuindo para redução do déficit habitacional qualitativo.

Metas

00231 - Beneficiar 16.000 famílias com instalações sanitárias individuais.

00232 - Beneficiar 20.000 famílias com fogões ecoeficientes.

00233 - Beneficiar 8.000 famílias com melhorias habitacionais.

Iniciativas

00273 - Construção de kits sanitários

00274 - Construção de fogões ecoeficientes

03094 - Execução de melhorias habitacionais

003 - Realizar a gestão do Programa Habitacional.

Metas

00234 - Garantir a manutenção e a operacionalização das ações do programa.

Iniciativas

00276 - Manutenção e operacionalização do programa

03095 - Apoio a estruturação do Fundo Estadual de Habitação de Interesse Social

004 - Construir unidades habitacionais de interesse social contribuindo para redução do déficit habitacional quantitativo - FEHIS.

Metas

02982 - Beneficiar 100 famílias com unidades habitacionais.

Iniciativas

04741 - Construção de unidades habitacionais no âmbito do Fundo Estadual de Habitação de Interesse Social - FEHIS

Programa

034 - DESENVOLVIMENTO REGIONAL

Detalhamento dos Valores do Programa

Esfera	Valor 2012	Valor 2013-2015
FISCAL / SEGURIDADE SOCIAL	69.737.679,86	227.769.880,43
DESPESAS CORRENTES	4.317.814,51	15.664.715,94
DESPESAS DE CAPITAL	65.419.865,35	212.105.164,49
Valor Geral	69.737.679,86	227.769.880,43
	297.507.560,29	

Objetivo

001 - Qualificar regiões do Estado do Ceará como pólos estratégicos de desenvolvimento socioeconômico e ambiental.

Metas

- 00137 - Executar 08 projetos de melhoria da infraestrutura física das cidades polo no âmbito do Projeto de Desenvolvimento Urbano de Pólos Regionais: Sobral/Ibiapaba e Litoral Leste/Jaguaribe.
- 00138 - Apoiar 04 projetos de infraestrutura física no âmbito do Projeto de Desenvolvimento Urbano de Pólos Regionais: Sobral/Ibiapaba e Litoral Leste/Jaguaribe.
- 00140 - Financiar 15 projetos de infraestrutura física no âmbito do Projeto de Desenvolvimento Econômico Regional do Ceará: Cidades do Ceará / Cariri Central.
- 00141 - Executar 08 projetos econômicos relacionados aos Arranjos Produtivos Locais de calçados e turismo no âmbito do Projeto de Desenvolvimento Econômico Regional do Ceará: Cidades do Ceará / Cariri Central.
- 00142 - Implementar 06 ações de desenvolvimento institucional, incluindo capacitações, equipamentos, consultorias, seminários e missões técnicas no âmbito do Projeto de Desenvolvimento Econômico Regional do Ceará: Cidades do Ceará / Cariri Central.
- 00145 - Fortalecer 05 municípios com capacitação, planos diretores, códigos tributários e recadastramento tributável no âmbito do Projeto de Desenvolvimento Urbano de Pólos Regionais: Sobral/Ibiapaba e Litoral Leste/Jaguaribe.
- 01684 - Criar 01 fundo de apoio a Arranjos Produtivos Locais no âmbito do Projeto de Desenvolvimento Urbano de Pólos Regionais: Sobral/Ibiapaba e Litoral Leste/Jaguaribe.

Iniciativas

- 02610 - Melhoria da infraestrutura urbana no âmbito do Projeto de Desenvolvimento Econômico Regional do Ceará: Cidades do Ceará / Cariri Central
- 02611 - Inovação e apoio aos Arranjos Produtivos Locais no âmbito do Projeto de Desenvolvimento Econômico Regional do Ceará: Cidades do Ceará / Cariri Central
- 02612 - Apoio técnico e instrumental às prefeituras no âmbito do Projeto de Desenvolvimento Econômico Regional do Ceará: Cidades do Ceará / Cariri Central
- 02613 - Melhoria da infraestrutura urbana no âmbito do Projeto de Desenvolvimento Urbano de Polos Regionais: Sobral/Ibiapaba e Litoral Leste/Jaguaribe
- 02614 - Apoio às atividades do setor produtivo no âmbito do Projeto de Desenvolvimento Urbano de Polos Regionais: Sobral/Ibiapaba e Litoral Leste/Jaguaribe
- 02615 - Apoio técnico e instrumental às prefeituras das cidades polo no âmbito do Projeto de Desenvolvimento Urbano de Polos Regionais: Sobral/Ibiapaba e Litoral Leste/Jaguaribe

002 - Apoiar iniciativas econômicas locais a fim de fortalecer as regiões do Estado.

Metas

- 00222 - Apoiar 152 Projetos de Inserção Produtiva.
- 00223 - Apoiar 20 Arranjos Produtivos Locais - APLs.
- 00224 - Capacitar 700 produtores de Arranjos Produtivos Locais e de Projetos de Inserção Produtiva.

Iniciativas

- 00192 - Apoio técnico e financeiro a Projetos de Inserção Produtiva e Arranjos Produtivos Locais

003 - Realizar a gestão do Programa Desenvolvimento Regional.

Metas

- 00156 - Garantir a manutenção e a operacionalização das ações do Programa.

Iniciativas

- 00195 - Manutenção e operacionalização do Programa

Programa

091 - DESENVOLVIMENTO INSTITUCIONAL DAS CIDADES

Detalhamento dos Valores do Programa

Esfera	Valor 2012	Valor 2013-2015
FISCAL / SEGURIDADE SOCIAL	13.597.816,69	48.944.356,77
DESPESAS CORRENTES	11.455.413,35	40.703.356,77
DESPESAS DE CAPITAL	2.142.403,34	8.241.000,00
Valor Geral	13.597.816,69	48.944.356,77
	62.542.173,46	

Objetivo

001 - Qualificar os municípios cearenses visando a eficiência da gestão pública.

Metas

01542 - Beneficiar 50 municípios com a execução de projetos de melhoria da gestão.

Iniciativas

02343 - Apoio técnico e instrumental aos Municípios do Estado do Ceará

002 - Promover o planejamento dos núcleos urbanos a fim de propiciar o crescimento estruturado das cidades.

Metas

01543 - Beneficiar 20 municípios com instrumentos de planejamento urbano

Iniciativas

02346 - Elaboração de estudos, planos e projetos de arquitetura, urbanismo e engenharia

003 - Promover atividades de regularização fundiária nas cidades para o ordenamento do espaço urbano.

Metas

01546 - Beneficiar 10.000 famílias com atividades de regularização fundiária.

Iniciativas

02349 - Apoio técnico e jurídico aos municípios para o reordenamento fundiário em áreas urbanas

004 - Realizar a gestão do Programa Desenvolvimento Institucional das Cidades.

Metas

01548 - Garantir a manutenção e a operacionalização das ações do Programa.

Iniciativas

02350 - Manutenção e operacionalização do Programa



INFRAESTRUTURA E LOGÍSTICA



INFRAESTRUTURA E LOGÍSTICA

A política de desenvolvimento da infraestrutura e logística no Brasil tem, na ampliação dos investimentos públicos e privados, o principal condicionante para promover o desenvolvimento sustentável, com a eliminação dos gargalos para o crescimento da economia, aumento de produtividade das atividades econômicas e superação dos desequilíbrios regionais e a redução das desigualdades sociais.

Tendo efeito imediato na redução de custos gerais da economia, os investimentos poderão ser potencializados se a infraestrutura beneficiada for estratégica, alavancadora de empreendimentos produtivos que dinamizem a cadeia produtiva da área ou do estado onde esta é implantada, viabilizando a negócios, ensejando empregos, demandando insumos, serviços de logísticas e aumentando a arrecadação tributária.

O Governo Estadual reputa a infraestrutura como pré-condição para o crescimento sustentável. Esta lógica norteia todas as ações das Secretarias de Estado que atuam na área, em especial a SEINFRA, levando-nos a vislumbrar cenários de curto e médio prazo, onde a infraestrutura será um dos grandes atrativos para a instalação de grandes projetos produtivos do Estado.

Considerando que a existência de uma adequada infraestrutura de transportes constitui fator fundamental para a expansão da nossa economia, investimentos de grande magnitude estão planejados, cabendo destacar os empreendimentos nas áreas de energia, transporte rodoviário, portuário e ferroviário.

Com efeito, o Governo do Estado, no documento “Diretrizes para o Plano de Governo, Por um Ceará Melhor para Todos”, fruto da participação da sociedade civil, definiu e explicitou um conjunto de diretrizes e iniciativas, com o objetivo de fortalecer o planejamento público estadual estratégico de médio e longo prazos, ampliar as oportunidades econômicas e sociais e os instrumentos financeiros adequados ao investimento de longo prazo, fomentar as parcerias entre o setor público e o investidor privado.

Para a execução dessa política, o grande desafio na área da logística e transporte será o desenvolvimento e a implementação do Plano Estadual de Logística e Transporte - PELT, com vistas a dar suporte ao planejamento de intervenções públicas e privadas na infraestrutura e na organização dos transportes do Estado, de modo a que o setor possa contribuir para a consecução das metas econômicas, sociais e ecológicas, em horizontes de médio a longo prazo, rumo ao desenvolvimento sustentado.

O PELT representa o marco inicial da retomada, em caráter permanente, das atividades destinadas a orientar o planejamento das ações públicas e privadas no setor dos transportes, com embasamento técnico.



Com ênfase na logística e na infraestrutura do transporte multimodal, sua implementação permitirá a atualização e divulgação periódica de estratégias e diretrizes que possam orientar as intervenções dos agentes públicos e privados envolvidos com o setor dos transportes do Estado.

No âmbito do transporte rodoviário, parte integrante e primordial da integração intermodal, o foco é melhorar de forma substantiva a “densidade de transporte” - medida em km de estradas pavimentadas por milhões de habitantes - ampliando a cobertura geográfica da infraestrutura, ao mesmo tempo, assegurar condições operacionais que propiciem a economia do transporte, segurança e conforto aos usuários do sistema. O retorno social e a ampliação das oportunidades produtivas dar-se-ão primordialmente pela condução de investimentos específicos para a redução de desigualdades regionais e a integração inter-regional.

A malha rodoviária estadual compreende uma extensão total de 11,7 mil km, dos quais 7,3 mil km de vias pavimentadas e 4,4 mil km não pavimentadas. As intervenções praticadas nos últimos quatro anos resultaram num crescimento de 17,0% no índice da condição “Boa” dos pavimentos das rodovias estaduais, atingindo o padrão de 73,8% nas condições de trafegabilidade no período 2007-2010.

Com a pavimentação dos principais corredores e dos acessos e ligações planejados no Sistema Rodoviário Estadual, a rede rodoviária do Estado do Ceará, em termos de acessibilidade, apresenta uma condição razoável, se considerada a sua “densidade”, bem acima da média brasileira e compatível com os padrões mundiais, entretanto, para a sua consolidação, ainda se fazem necessárias a implantação e pavimentação de acessos e ligações, bem como a adequação da capacidade de tráfego e melhoramento dos corredores estratégicos para a interiorização do desenvolvimento e o atendimento da dinâmica do crescimento. Essa concepção está sendo contemplada, por exemplo, nos investimentos previstos no Programa Ceará IV e na construção do Arco Rodoviário Metropolitano, este último uma rodovia de 90 km de extensão que interligará, a partir do Município de Pacajus, as rodovias federais BR-116 e BR-222 à entrada do Porto do Pecém, facilitando o transporte de frutas para exportação produzidas na região do Baixo Jaguaribe e reduzindo significativamente o tráfego de caminhões pesados nas áreas mais urbanizadas da Região Metropolitana de Fortaleza.

Em razão desse quadro, portanto, o desafio para o período 2012-2015 é consolidar a estrutura da rede rodoviária estadual, como elemento complementar da malha federal e indispensável ao funcionamento da multimodalidade, implementando, ao mesmo tempo, uma política de administração adequada às atuais necessidades, com a garantia da inversão contínua e permanente de recursos para a sua manutenção.

Quanto à infraestrutura portuária, o Complexo Industrial e Portuário do Pecém CIPP se destaca por ser um terminal moderno, em condições de propiciar operações portuárias eficientes, com tarifas competitivas, acessos rodoviários e ferroviários livres e independentes de confinamentos provocados por centros urbanos.



Projetado para permitir o acesso da grande maioria dos navios comerciais em operação, dispõe em suas instalações de atracação, de profundidades compatíveis com os navios de última geração, tanto no que se refere aos navios graneleiros quanto as embarcações de carga geral, incluindo-se navios porta - contêineres. Por ser um porto privativo de uso misto, sua moderna operação permite a atracação de grandes armadores mundiais, possibilitando o estabelecimento de escalas regulares nas principais linhas de navegação marítima de longo curso e cabotagem, integrando-o às grandes rotas internacionais e nacionais de navegação.

Desde o início de sua operacionalização, o volume de carga movimentada apresenta resultados satisfatórios. Dessa forma, o Porto do Pecém consolida definitivamente sua posição no ranking dos portos brasileiros. Com apenas oito anos de operação o porto cearense continua liderando a exportação de frutas e calçados, mantendo a terceira posição na importação de produtos siderúrgicos, ferro e aço e também na movimentação de algodão.

Em 2002, primeiro ano de operação, o Porto do Pecém movimentou 30 mil TEUS e 386 mil toneladas operadas na atracação de 167 navios. Em 2010, oito anos após sua inauguração, o porto de São Gonçalo do Amarante movimentou 167 mil TEUS e 3,15 milhões de toneladas, além de receber a atracação de 529 navios. Esses indicadores representam cinco vezes mais contêineres, oito vezes mais tonelagem e três vezes mais a quantidade de navios aportados, impactando a economia estadual.

Então, o Governo do Estado investe e continuará alocando recursos, destinados à ampliação e modernização do Complexo Industrial e Portuário do Pecém, como a construção do TMUT, que será um terminal especializado em movimentação de cargas gerais, e que já se encontra em fase de conclusão. Ainda, deverão ser construídos dois berços em área contígua ao TMUT para exportação das placas que serão produzidas pela Companhia Siderúrgica do Pecém, e a segunda ponte de acesso ao TMUT.

Também, fazem necessárias, à aquisição e a instalação de equipamentos de descarregamento de minério de ferro, carvão mineral e outros granéis sólidos, além de equipamentos de embarque de placas. Ao todo, até o ano de 2016, deverão ser instaladas duas correias transportadoras, um equipamento de descarga de carvão, um equipamento de descarga de minério de ferro e outros granéis sólidos, além de quatro equipamentos para o embarque de placas. Desses equipamentos, já foram concluídos e inaugurados a correia de transportadora e um descarregador de navio para carvão.

Outro grande investimento na área do CIPP será a implantação do Terminal Intermodal de Cargas do Pecém, que se trata de área destinada a concentrar o apoio às atividades portuárias complementares, tais como, depósito de contêineres vazios, armazenagem de granéis, centros de distribuição, zonas de apoio logístico, oficinas e etc., além de realizar operações de integração no transporte rododiferroviário.



Visando á modernização física e operacional do Terminal Portuário do Pecém, e também para atender a ações exigidas pela Receita Federal, estão previstos vários investimentos, tais como: ampliação da Usina de Geração de Energia Elétrica, sistema de pesagem de carga, scanner de raio x, dentre outras.

Esses investimentos tornarão o Porto do Pecém ainda mais competitivo em relação aos demais portos brasileiros, deixando-o mais moderno, melhorando a operação com cargas e potencializando uma de suas grandes vantagens, que é a proximidade dos grandes centros consumidores dos produtos brasileiros, como Europa e Estados Unidos.

No que diz respeito ao transporte metroferroviário, a implantação e revitalização do sistema de transporte metro - ferroviário do Estado do Ceará é considerado de relevância por beneficiar um contingente populacional de baixa renda, além de proporcionar a redução da poluição ambiental, do congestionamento das vias urbanas, dos acidentes de trânsito e a diminuição efetiva dos tempos de viagens, melhorando qualitativamente a vida da população beneficiada e a sociedade em geral.

Melhorar a mobilidade urbana da cidade é o grande desafio. Atualmente, o Governo do Ceará prepara em Fortaleza uma verdadeira revolução na estrutura de transporte público metroferroviário.

O Projeto METROFOR, concebido com a modernização do sistema ferroviário existente na Região Metropolitana de Fortaleza, além de propiciar uma profunda reformulação do sistema urbano, em especial na requalificação do centro de Fortaleza, possibilitará a implantação de um novo modelo de transporte público de passageiros na RMF, transportando, ao final das três etapas de implantação, cerca de 350 mil passageiros por dia.

A execução da Linha Sul já corre célere, a Linha Oeste encontra-se remodelada, com previsão de implantação de um sistema metroviário, hoje operada com sistema diesel. A implantação do Ramal Parangaba Mucuripe ocorrerá na linha que atualmente atende somente aos trens cargueiros. Até 2014, serão utilizados, para essa nova e nobre contribuição do antigo corredor de carga ferroviária, os modernos Veículos Leves sobre Trilhos (VTLs), que são os predecessores dos sistemas metroviários. O Ramal ganhará duas linhas adicionais de passageiros no leito da via férrea de carga, com extensão de 13 km, atravessando 22 bairros e atendendo a uma região de alto índice de adensamento. A implantação da Linha Leste, que se encontra em fase de projeto, consiste na ligação metroviária totalmente subterrânea, entre o Centro de Fortaleza e o Bairro Edson Queiroz, com extensão de 12 km.

Não obstante a continuidade e avanço das obras do sistema urbano integrado de transporte da Região Metropolitana de Fortaleza, o Governo do Estado, visando a dotar os municípios de médio porte de sistemas de transportes modernos e eficazes priorizou a implantação dos Metrô do Cariri e de Sobral.



O Metrô do Cariri, em operação desde maio de 2010, além da relevância social por beneficiar um contingente populacional de baixa renda, requalificou o transporte intermunicipal, ligando Crato a Juazeiro do Norte, com nove estações distribuídas ao longo de 13,6km de extensão, com capacidade para transportar 330 passageiros por viagem. Por seu pioneirismo, o Metrô do Cariri, serve de parâmetro para a implantação de sistema similar no restante do País.

A implantação do Metrô de Sobral, ao longo de seus 11km que acompanham o perímetro urbano da cidade, se apresenta como a melhor solução para dotar importante centro do Estado de moderno sistema de transporte integrado, rápido e seguro, capaz de proporcionar conforto e mobilidade urbana, gerando desenvolvimento e progresso na região norte.

Em relação ao setor aeroportuário, o Governo do Estado tem como base o Plano Aeroviário do Estado do Ceará (PAECE), que objetiva definir e orientar o desenvolvimento da Infraestrutura Aeroportuária do Estado, de modo a capacitá-lo para atender às demandas da aviação civil, adequando-as ao desenvolvimento socioeconômico do Estado, por intermédio da definição de um Sistema Estadual de Aeroportos e de uma Rede Estadual de Aeroportos.

Os estudos de previsão de demanda por transporte aéreo, bem como as diretrizes de desenvolvimento da Rede Estadual de Aeroportos, foram estabelecidos para três horizontes de planejamento, quais sejam, cinco, dez e 20 anos, compreendidos entre 2005 a 2009, 2010 a 2014 e 2015 a 2019.

O Governo investe em ações voltadas ao desenvolvimento do potencial turístico do Estado do Ceará e implementa políticas que promovem a melhoria de alguns de seus aeroportos e aeródromos, proporcionando um aumento progressivo do número de passageiros. Para tanto, encontram-se em construção dois aeroportos: o regional de São Benedito e o Internacional do Polo Turístico de Jericoacoara, no Município de Cruz, os quais se tornarão importantes fatores de integração entre as regiões cearenses, contribuindo ainda para o incremento do turismo interno, externo e de negócios. Há ainda projetos executivos sendo elaborados para a construção dos aeroportos regionais nos Municípios de Canindé e Itapipoca.

No que se refere ao trânsito, as ações são direcionadas a questões ligadas à educação para o trânsito, engenharia de tráfego e fiscalização, implementadas em consonância com o Código de Trânsito Brasileiro, que prevê uma clara divisão de responsabilidades e uma sólida parceria entre os órgãos federais, estaduais e municipais. Os municípios, em particular, tiveram sua esfera de competência substancialmente ampliada no tratamento das questões de trânsito, justificável se considerarmos que é nele onde o cidadão efetivamente reside, trabalha e se movimenta, ali encontrando sua circunstância concreta e imediata de vida comunitária e expressão política.

Há uma preocupação constante, por parte do Governo do Estado, na implementação das metas de segurança do trânsito em vias públicas e de otimizar, com ações educativas e fiscalizatórias, a melhoria da segurança e a maior fluidez do trânsito, definindo como meta a redução em 18,51% o número de vítimas fatais no trânsito até 2015.



Assim sendo e visando ao crescimento das condições de segurança no trânsito, na busca da redução dos índices de acidentes, medidas continuarão sendo adotadas. Para tanto, destaquem-se a implementação de campanhas educativas; a intensificação de campanhas publicitárias, através de rádios, televisão e panfletagens; intervenções fiscalizatórias de trânsito (blitzes); implantação, recuperação e manutenção de sinalização vertical, horizontal e semafórica e de redutores de velocidade nas rodovias estaduais; investimentos em equipamentos de suporte para melhoria nas atividades de fiscalização (equipamentos de comunicação, como rádios fixo e móvel, bafômetros, etilômetros, cones e etc.); aquisição de veículos para suporte operacional das intervenções fiscalizatórias e suporte operacional nas atividades de sinalização de trânsito.

Outro ponto importante que merece ser destacado, diz respeito à implantação, no Estado, do Programa Popular de Formação, Educação, Qualificação e Habilitação Profissional de Condutores de Veículos Automotores, com a finalidade de possibilitar o acesso das pessoas de baixo poder aquisitivo, gratuitamente, à obtenção da primeira Carteira Nacional de Habilitação – CNH, nas categorias A, B e, na hipótese de nova classificação, à categoria D.

Como resultado dessa iniciativa, até dezembro de 2010, 136 municípios cearenses foram beneficiados; 340.223 pessoas inscritas, das quais 81.240 foram selecionadas e 22.196 habilitações expedidas.

Ressalte-se, também, a construção e reforma de postos de fiscalização rodoviária da Polícia Rodoviária Estadual, para melhoria da infraestrutura operacional das atividades fiscalizatórias, a implantação de escolas de Educação para o Trânsito, e, com foco na descentralização dos serviços operacionais de trânsito, a construção de sedes regionais em municípios do Estado.

Na área do transporte de passageiros destacam-se as ações já executadas que resultaram no planejamento e gestão integrada do transporte público, por intermédio do Programa Rodoviário de Trânsito e Transporte permitindo a reorganização e regularização do atual sistema, bem como da definição do padrão da comunicação visual externa dos veículos do serviço público regular interurbano complementar de transporte rodoviário intermunicipal de passageiros do Estado do Ceará, de modo a caracterizar as permissionárias por área de operação e identificar o tipo de serviço praticado.

Outra vertente de igual importância na área de infraestrutura física e econômica do Estado diz respeito à política energética conduzida pelo Governo, cujos investimentos são direcionados para a ampliação e fortalecimento da matriz energética renovável, visando a diminuir a dependência do abastecimento externo, na busca de modelos autos sustentáveis que aproveitem o potencial de que o Ceará dispõe.

Dessa forma e acompanhando a tendência mundial de aproveitamento de combustíveis mais limpos, o Governo do Estado investe na expansão da rede de distribuição, estimulando a oferta e o consumo de gás natural. Por se tratar de combustível fóssil, mais limpo, entre os consumidos no mundo, sua versatilidade permite o uso em aplicações domésticas, industriais e automotivas, substituindo a gasolina, o álcool e o óleo diesel.



No decorrer dos seus 17 anos de atuação a CEGÁS – Companhia de Gás do Ceará, trabalha para aumentar a disponibilidade e a confiabilidade dos sistemas de utilização do gás natural, expandindo sua rede de distribuição e contribuindo para aumentar a competitividade da economia cearense, maximizando a eficiência energética dos sistemas de consumo para todos os segmentos de aplicação do gás natural.

A CEGÁS atende com a distribuição de gás natural os Municípios de Fortaleza, Maracanaú, Euzébio, Aquiraz, Caucaia, Horizonte, Pacajus, Aracati e São Gonçalo do Amarante. A disponibilização, até o final de 2011, deverá atingir 309 quilômetros de extensão.

Dentro de uma diretriz de distribuição, há a perspectiva de expansão com a continuidade da interiorização do gás natural no Estado, para o atendimento a outros municípios, como Russas, Crato, Juazeiro do Norte e Barbalha, contribuindo com a formação de uma infraestrutura energética que permita o desenvolvimento e bem - estar social ao Estado do Ceará.

Em 2015, a distribuição de gás natural no Ceará deverá atingir 1.200 mil m³/dia o que evidencia a mudança de cenário da indústria de gás nos próximos quatro anos.

Quanto à universalização, o Programa Luz para Todos entra na fase de conclusão, com previsão para ano de 2012. Para tanto, deverá ser garantido o cumprimento das metas estabelecidas pela Agência Nacional de Energia Elétrica (Aneel), ou seja, levar a energia elétrica para cerca de 900 mil cearenses que vivem em áreas rurais e permanecem sem acesso a esse serviço. Saliente-se que por meio do citado Programa foi possível beneficiar, aproximadamente, 180 mil famílias, elevando-se o índice de cobertura de domicílios rurais de 89% em 2007, para 99% em 2010, com investimento da ordem de R\$ 762,3 milhões.

Além dos investimentos direcionados para a infraestrutura de transporte e energia, o Governo cearense também investe de forma significativa na melhoria da rede física, no âmbito da construção, reforma e ampliação de unidades de saúde, escolas, cadeias públicas, penitenciárias, dentre outras.

Com o advento da Lei 8.666/93, as edificações públicas no Brasil são implementados com maior responsabilidade pelos gestores envolvidos.

A apenas o cumprimento da legislação contudo, não implica resultados satisfatórios. Aliada a essa ferramenta, uma boa gestão se faz imprescindível para a garantia do cumprimento das normas e para a excelência da qualidade e tempestividade dos serviços.

A existência de um órgão público responsável pela implementação e fiscalização das obras públicas, induz a que as ações ganhem tempestividade, impulsionando a melhoria contínua dos recursos empregados, com vistas à sua máxima racionalização e, conseqüentemente, evolução tecnológica e organizacional.



Assim, e com o propósito de cada vez mais melhorar a sistemática vigente no âmbito das construções de interesse público e, especificamente em função da quantidade de obras de edificações públicas em execução no Estado, o Governo decidiu-se pela criação de um órgão com a missão de implementar e gerenciar a política de obras públicas definida pelo Governo do Ceará, bem como fiscalizar sua execução, agindo com honestidade, impessoalidade, moralidade e integridade em todas as suas ações e relações.

Outro fator preponderante diz respeito à questão ambiental. A preocupação com a sustentabilidade é um dos principais compromissos das instituições que baseiam suas ações na responsabilidade socioambiental. A Administração Pública, por sua natureza institucional, pelas exigências legais e por sua capacidade de investimentos, é um agente fundamental para a implementação de ações mais sustentáveis e para a disseminação do tema na sociedade.

Área Temática

INFRAESTRUTURA E LOGÍSTICA

Resultado Estratégico Setorial

Melhoria da Logística de Transporte elevando a competitividade econômica do Estado

Indicador	Unidade	Referência	
		Ano	Valor
Movimentação de containeres no Terminal	TEUs/ano	2010	167.224,00
Movimentação da Carga no Terminal exceto granel líquido	Mil toneladas por ano	2010	3.155,00
Extensão da malha pavimentada em condição BOA (% em bom Estado)	percentual	2010	73,80
Número de passageiros que transitaram nos aeroportos/ aeródromos	número	2010	284.681,00
Participação do número de passageiros transportados por sistema Metro-ferroviário na Matriz de Transporte Público da RMF	percentual	2010	1,00

Diversificação da Matriz Energética do Estado

Indicador	Unidade	Referência	
		Ano	Valor
Participação do gás natural na matriz energética do Estado	percentual	2010	0,00*
Participação de energia alternativa na matriz energética do Estado	percentual	2010	24,96

Ampliação da oferta de energia elétrica no Estado

Indicador	Unidade	Referência	
		Ano	Valor
Participação de domicílios rurais beneficiados com energia elétrica	percentual	2010	97,00

Melhoria das condições de segurança no trânsito e transporte

Indicador	Unidade	Referência	
		Ano	Valor
Número de Vítimas Fatais no trânsito por 10.000 veículos	vítimas fatais por 10 mil veículos	2010	9,18
Número de Vítimas Fatais no trânsito por 100.000 habitantes	vítimas fatais por 100 mil habitantes	2010	17,75
Número de acidentes no trânsito por 100.000 habitantes	acidentes por 100 mil habitantes	2010	299,11

* Dados ainda não apurados ou inexistentes para o ano de referência.

Programa

500 - GESTÃO E MANUTENÇÃO DA SEINFRA E VINCULADAS

Detalhamento dos Valores do Programa

Esfera	Valor 2012	Valor 2013-2015
INVESTIMENTOS ESTATAIS	9.476.700,00	14.896.990,00
DESPESAS DE CAPITAL	9.276.700,00	13.878.890,00
DESPESAS CORRENTES	200.000,00	1.018.100,00
FISCAL / SEGURIDADE SOCIAL	199.228.068,69	641.772.627,82
DESPESAS DE CAPITAL	10.497.254,41	34.750.626,91
DESPESAS CORRENTES	188.730.814,28	607.022.000,91
Valor Geral	208.704.768,69	656.669.617,82
	865.374.386,51	

Objetivo

001 - Garantir a plena manutenção e gestão da SEINFRA e vinculadas.

Iniciativas

00001 - Ampliação, modernização da infraestrutura e desenvolvimento institucional da SEINFRA e vinculadas

00002 - Manutenção e funcionamento da SEINFRA e vinculadas

00003 - Manutenção e custeio de bens e serviços de Tecnologia da Informação da SEINFRA e vinculadas

00004 - Desenvolvimento e capacitação de servidores da SEINFRA e vinculadas

Programa

003 - TRANSPORTE E LOGÍSTICA DO ESTADO DO CEARÁ

Detalhamento dos Valores do Programa

Esfera	Valor 2012	Valor 2013-2015
INVESTIMENTOS ESTATAIS	99.509.856,00	610.807.292,00
DESPESAS DE CAPITAL	94.972.556,00	593.499.592,00
DESPESAS CORRENTES	4.537.300,00	17.307.700,00
FISCAL / SEGURIDADE SOCIAL	915.568.835,85	5.161.732.429,38
DESPESAS DE CAPITAL	799.566.999,85	4.769.987.074,38
DESPESAS CORRENTES	116.001.836,00	391.745.355,00
Valor Geral	1.015.078.691,85	5.772.539.721,38
	6.787.618.413,23	

Objetivo

001 - Implantar, remodelar, recuperar, manter e operacionalizar o Sistema Metro-Ferroviário do Estado, para atender a necessidade de deslocamento da população do Estado do Ceará.

Metas

00001 - Atender 506.000 usuarios/dia útil ao final de 2015 na RMF.

00052 - Atender 5.000 usuarios/dia útil ao final de 2015 no Município de Sobral.

00053 - Atender 5.000 usuarios/dia útil ao final de 2015 na região do Cariri.

Iniciativas

00005 - Implantação da Linha Sul do Metrô de Fortaleza

00055 - Remodelação da Linha Oeste

00056 - Elaboração de projetos e desapropriação para apoio a implantação da Transnordestina

00057 - Implantação do Trem de Passageiros do Cariri

- 00058 - Implantação do Trem de Passageiros com VLT - Linha Norte
- 00059 - Implantação do Trem de Passageiros com VLT - Parangaba/Mucuripe
- 00060 - Implantação do 2º estágio da Linha Oeste do Metrô de Fortaleza
- 00061 - Implantação e operação da Linha Leste do Metrô de Fortaleza
- 00062 - Implantação do Trem Turístico
- 00063 - Implantação do VLT de Barbalha
- 00064 - Operacionalização de trens de passageiros
- 00065 - Recuperação e ampliação do Sistema Metro-ferroviário

002 - Gerenciar as ações de suporte operacional e atividades de educação de trânsito, fiscalização de trânsito, transporte intermunicipal de passageiros e sinalização de trânsito nas rodovias estaduais, para reduzir os índices de acidentes no Estado do Ceará.

Metas

- 00173 - Cadastrar 1.284.800 novos veículos, até 2015, na frota do Estado do Ceará.
- 00200 - Habilitar 424.340 novos condutores de veículos automotores até 2015 no Estado do Ceará.
- 00201 - Renovar a Carteira Nacional de Habilitação (CNH) de 790.650 condutores de veículos automotores, até 2015, no Estado do Ceará.
- 00202 - Renovar o cadastro de licenciamento anual (DUAL) de 75% da frota de veículos do Estado do Ceará.
- 00732 - Aumentar em 20%, até 2015, a oferta do Transporte Rodoviário Intermunicipal de Passageiros do Estado do Ceará.
- 00780 - Sinalizar 3.460km de vias pavimentadas nas rodovias estaduais do Ceará.
- 00834 - Fiscalizar a frota de veículos e os condutores em circulação em vias públicas no Estado do Ceará.
- 00847 - Promover 2.400 eventos educativos de trânsito (cursos, palestras, seminários).

Iniciativas

- 00111 - Implantação, recuperação e manutenção da sinalização de trânsito (vertical, horizontal, semáforica e dispositivos de segurança e equipamentos de controle viário) nas rodovias estaduais do Ceará.
- 00208 - Gerenciamento e fiscalização do transporte rodoviário intermunicipal de passageiros do Estado do Ceará
- 00209 - Gerenciamento das ações de suporte operacional e manutenção das atividades de educação de trânsito.
- 00210 - Gerenciamento das ações e atividades de manutenção finalísticas de registro de veículos e habilitação de motoristas no Estado do Ceará.
- 00225 - Gerenciamento das ações de suporte operacional e manutenção das atividades da fiscalização de trânsito.
- 00316 - Aquisição de veículos, equipamentos e mobiliários para suporte operacional das atividades finalísticas da Instituição.

003 - Ampliar a Infraestrutura Portuária e Intermodal de Cargas para fortalecer e dar sustentabilidade ao crescimento do parque industrial do Estado.

Metas

- 00065 - Transportar 9.452 ton/dia de carga de grãos líquidos.
- 00066 - Transportar 115.014 ton/dia de carga de grãos sólidos.
- 00067 - Transportar 3.726 TEUS/dia contêineres por dia.

Iniciativas

- 00078 - Implantação do Terminal Intermodal de Cargas
- 00080 - Apoio a ações de integração entre os portos do Pecém e Fortaleza
- 00081 - Elaboração de estudos, plano, projetos e contratação de apoio técnico para o Terminal Portuário do Pecém
- 00082 - Ampliação do Terminal Portuário do Pecém - 2ª Fase

00083 - Desapropriações, licenças ambientais e despesas afins para Implantação do Complexo Industrial e Portuário do Pecém

00084 - Construção de obras complementares no Complexo Industrial e Portuário do Pecém

00086 - Implantação de correias transportadoras para o Terminal Portuário do Pecém

00087 - Aquisição e instalação de equipamentos para o Porto do Pecém

00088 - Realização de obras e desenvolvimento de estudos e projetos na área do retroporto do Complexo Industrial e Portuário do Pecém

004 - Manter e ampliar a malha rodoviária do Estado do Ceará, visando oferecer condições adequadas de trafegabilidade, segurança e conforto para os usuários e de escoamento de produtos e serviços.

Metas

00082 - Conservar 11.000 Km de rodovias.

00084 - Restaurar 950 Km de rodovias.

00341 - Pavimentar (Implantar) 582 Km de rodovias.

Iniciativas

00100 - Conservação de rodovias

00102 - Restauração de rodovias

00136 - Elaboração de estudos, planos e projetos rodoviários diversos

00137 - Avaliação, desapropriação de imóveis e licenças ambientais para obras rodoviárias no Estado do Ceará

00138 - Apoio à gestão rodoviária

00139 - Manutenção e operacionalização dos distritos operacionais

00141 - Supervisão de obras rodoviárias

00142 - Construção/restauração de rodovias municipais

00413 - Compensação socioambiental

00417 - Fortalecimento institucional do órgão

00423 - Pavimentação (implantação) de rodovias

00424 - Manutenção e operacionalização do programa

005 - Manter e ampliar a infraestrutura aeroportuária do Estado do Ceará, criando condições para o incremento das atividades sócioeconômicas, especialmente nas regiões com vocação turística.

Metas

00105 - Implantar 4 aeroportos regionais/aeródromos.

00106 - Ampliar/reformar 5 aeroportos regionais/aeródromos.

00526 - Manter 13 aeroportos regionais/aeródromos.

Iniciativas

00153 - Construção de aeroportos regionais/aeródromos

00154 - Ampliação e reforma de aeroportos regionais/aeródromos

00155 - Elaboração de estudos, planos e projetos aeroportuários diversos

00775 - Manutenção de aeroportos regionais/aeródromos

006 - Implantar, remodelar e recuperar o Sistema Metro-ferroviário do Estado para atender a necessidade de deslocamento da população do Estado do Ceará.

Metas

- 00398 - Adquirir 16 Trens Unidade Elétrica - TUEs para atender a Linha Sul do Metrô de Fortaleza.
- 00399 - Adquirir 2 Veículos Leves sobre Trilhos - VLTs para atender a Linha Norte no município de Sobral.
- 00400 - Implantar 11,95 Km de linha ferroviária no município de Sobral.
- 00401 - Implantar 15Km de linha ferroviária ao final de 2015 no município de Barbalha.
- 00402 - Elaborar projeto executivo e desapropriar 1.601,44 hectares para a implantação da Transnordestina.
- 00403 - Implantar 2 estações na Linha Sul do Metrô de Fortaleza ao final de 2015.
- 00404 - Implantar 50,70 Km de linha metro - ferroviária ao final de 2015 na RMF.

Iniciativas

- 00505 - Implantação da Linha Sul do Metrô de Fortaleza
 - 00506 - Remodelação da Linha Oeste
 - 00507 - Elaboração de projetos e desapropriação para apoio a implantação da Transnordestina
 - 00508 - Implantação do trem de passageiros do Cariri
 - 00509 - Recuperação e ampliação do Sistema Metro-Ferroviário
 - 00510 - Implantação do trem de passageiros com VLT - Linha Norte
 - 00511 - Implantação do trem de passageiros com VLT - Parangaba / Mucuripe
 - 00512 - Implantação do 2º Estágio da Linha Oeste do Metrô de Fortaleza
 - 00513 - Implantação da Linha Leste do Metrô de Fortaleza
 - 00514 - Implantação de trem turístico
 - 00515 - Implantação do VLT de Barbalha
- 007 - Implantar infraestrutura complementar e de apoio às operações do Terminal Portuário do Pecém .

Metas

- 00490 - Equipar o Terminal Portuário do Pecém com infraestrutura de segurança.

Iniciativas

- 00682 - Construção de obras complementares e aquisição de equipamentos

008 - Orientar o planejamento das ações públicas e privadas no setor de transportes, por meio da elaboração do Plano Estadual de Logística e Transporte do Estado do Ceará .

Metas

- 01145 - Elaborar e implantar o Plano Estadual de Logística e Transporte.

Iniciativas

- 01747 - Elaboração de estudos, plano, projetos e contratação de apoio técnico para implementar o Plano Estadual de Logística e Transporte

Programa

004 - MATRIZ ENERGÉTICA DO ESTADO DO CEARÁ

Detalhamento dos Valores do Programa

Esfera	Valor 2012	Valor 2013-2015
INVESTIMENTOS ESTATAIS	19.483.924,00	99.706.037,00
DESPESAS DE CAPITAL	19.483.924,00	99.706.037,00
FISCAL / SEGURIDADE SOCIAL	8.270.000,00	28.531.500,00
DESPESAS DE CAPITAL	8.270.000,00	28.531.500,00
Valor Geral	27.753.924,00	128.237.537,00
	155.991.461,00	

Objetivo

001 - Disponibilizar energia elétrica no meio rural.

Metas

00051 - Realizar 200 ligações de energia elétrica em residências do meio rural.

Iniciativas

01615 - Implantação de energia elétrica rural

002 - Ampliar a oferta de gás natural através da expansão da rede e da introdução de novos modais de transporte, visando proporcionar ao Estado do Ceará a utilização de um combustível ecologicamente correto.

Metas

00147 - Implantar 01 estação de produção de biogás no aterro sanitário de Sobral.

00148 - Implantar 02 estações de regaseificação.

00527 - Expandir em 193 Km a rede de distribuição de gás natural.

00681 - Ampliar de 448.000 m³/dia para 1.200.000m³/dia o volume de gás natural distribuído.

Iniciativas

00175 - Instalação da infraestrutura de distribuição de gás natural

00176 - Distribuição de gás natural

003 - Elaborar estudos, planos e projetos para o desenvolvimento da área de energia do Estado do Ceará.

Metas

01052 - Atualizar o Balanço Energético do Estado.

01053 - Atualizar o Atlas Eólico do Estado.

01054 - Elaborar um Sistema de Gestão Energética do Estado.

Iniciativas

01618 - Elaboração de estudos, plano, projetos e contratação de apoio técnico para a área de energia

Programa

005 - INFRAESTRUTURA COMPLEMENTAR DAS REGIÕES DO ESTADO DO CEARÁ

Detalhamento dos Valores do Programa

Esfera	Valor 2012	Valor 2013-2015
FISCAL / SEGURIDADE SOCIAL	10.082.986,63	33.715.991,25
DESPESAS DE CAPITAL	10.082.986,63	33.640.991,25
DESPESAS CORRENTES	0,00	75.000,00
Valor Geral	10.082.986,63	33.715.991,25
	43.798.977,88	

Objetivo

001 - Ofertar telefonia pública para comunidades rurais do Estado não contempladas pelo Plano Geral de Metas da União.

Metas

00046 - Atender com telefonia pública 200 localidades rurais do Estado do Ceará.

Iniciativas

00066 - Implantação de telefones públicos em áreas rurais

002 - Atender, direta ou indiretamente, demandas das diversas áreas de atuação do governo e dos municípios cearenses direcionadas à construção, ampliação, reforma e recuperação de obras e equipamentos urbanos de interesse social.

Metas

00074 - Construir, ampliar, reformar e recuperar 20 equipamentos urbanos, prédios públicos e edificações de interesse social, em atendimento a demandas.

Iniciativas

00089 - Implantação e/ou recuperação de equipamentos urbanos

00091 - Elaboração de estudos, planos, projetos e contratação de apoio técnico

00387 - Apoio a municípios, entidades públicas e governamentais e organizações civis na implantação de obras na área de infraestrutura

003 - Realizar serviços de gerenciamento e apoio técnico às atividades da Seinfra.

Metas

00536 - Elaborar 04 estudos e projetos técnicos.

Iniciativas

00794 - Elaboração de estudos, plano, projetos e contratação de apoio técnico

00795 - Gerenciamento e supervisão de projetos de infraestrutura realizados no âmbito do governo

004 - Realizar a regularização fundiária e titularização da propriedade dos imóveis edificados pela Cohab-Ceará, por meio dos Programas do SFH e Mutirão Habitacional.

Metas

00544 - Realizar a regularização fundiária de 75 conjuntos habitacionais edificados pelo SFH e Mutirões Habitacionais, com um total de 28.628 imóveis.

00938 - Realizar a regularização fundiária de 249 equipamentos comunitários edificados nos conjuntos habitacionais do SFH e mutirões.

Iniciativas

01351 - Elaboração e expedição de escrituras de propriedades registradas em cartórios de registro de imóveis em nome dos mutuários/mutirantes ou em nome do estado/município

Programa

054 - EDIFICAÇÕES E OBRAS PÚBLICAS DO ESTADO DO CEARÁ

Detalhamento dos Valores do Programa

Esfera	Valor 2012	Valor 2013-2015
FISCAL / SEGURIDADE SOCIAL	29.307.000,28	75.358.011,46
DESPESAS DE CAPITAL	28.997.000,28	74.458.011,46
DESPESAS CORRENTES	310.000,00	900.000,00
Valor Geral	29.307.000,28	75.358.011,46
	104.665.011,74	

Objetivo

001 - Elaborar e analisar estudos e projetos arquitetônicos e de engenharia em atendimento às demandas das diversas áreas de atuação do governo estadual e dos municípios cearenses.

Metas

- 00258 - Elaborar 550 projetos de engenharia e de arquitetura em atendimento às demandas estaduais e municipais.
- 00259 - Analisar 200 projetos arquitetônicos e de engenharia inerentes a obras públicas estaduais e municipais.
- 01782 - Elaborar 275 estudos geotécnicos, planialtimétricos topográficos e projetos técnicos de engenharia e de arquitetura.

Iniciativas

- 02869 - Elaboração de estudos e projetos de arquitetura e engenharia, análises, pareceres técnicos, relativos a obras públicas estaduais e municipais

002 - Atender demandas das diversas áreas de atuação do Governo e dos municípios cearenses direcionadas à construção, ampliação, reforma e recuperação de prédios públicos, de edificações de interesse social e de equipamentos urbanos.

Metas

- 00265 - Construir, ampliar, reformar e recuperar 30 equipamentos urbanos, prédios públicos e edificações de interesse social, em atendimento às demandas.
- 00481 - Construir uma unidade administrativa do Governo Estadual em Juazeiro do Norte.

Iniciativas

- 00325 - Construção, ampliação, reforma e recuperação de prédios públicos, equipamentos urbanos e edificações de interesse social, em atendimento às demandas

003 - Fiscalizar e gerenciar as obras públicas contratadas visando a qualidade e a tempestividade dos serviços prestados.

Metas

- 00268 - Fiscalizar e gerenciar 496 obras de edificações públicas.

Iniciativas

- 00322 - Manutenção e operacionalização das gerências, em âmbito regional, nas atividades de fiscalização e acompanhamento das obras e serviços de edificações públicas sob a jurisdição do DAE
- 00323 - Fiscalização e gerenciamento das obras e serviços de edificações públicas sob a interveniência ou contratadas diretamente pelo DAE

004 - Construir, ampliar e reformar edificações públicas e obras de infraestrutura física para descentralização e melhorias do sistema de trânsito e transporte do Estado do Ceará.

Metas

- 00312 - Construir, ampliar e reformar 900 abrigos rodoviários de passageiros.
- 00313 - Construir 04 postos de fiscalização da Polícia Rodoviária Estadual.
- 00314 - Reformar e recuperar 15 terminais rodoviários de passageiros intermunicipais.
- 00727 - Atender 22.332.490 usuários de serviços de trânsito.
- 01112 - Aumentar em 20%, até 2015, a oferta do transporte rodoviário intermunicipal de passageiros do Estado do Ceará.

Iniciativas

- 01106 - Construção, ampliação e reformas da estrutura física do DETRAN
- 01108 - Construção, ampliação e reformas de edificações públicas relacionadas ao sistema de trânsito e transporte

005 - Realizar avaliações de imóveis para fins de desapropriação.

Metas

- 01783 - Atender 100% da demanda direcionada ao DAE para emissão de laudos de avaliação de imóveis.

Iniciativas



MEIO AMBIENTE



MEIO AMBIENTE

Ao longo dos últimos anos, no Ceará e no mundo, a política ambiental passa por uma radical transformação, tanto no que se refere aos seus instrumentos e objetivos, como na sua essência, na concepção e relações com as demais políticas públicas.

Há 25 anos, quando o Governo do Estado do Ceará se dedicou ao primeiro esforço de organização dos instrumentos para uma adequada gestão da política ambiental, que entre outras coisas resultou na criação do Conselho Estadual de Meio Ambiente (COEMA) e da Superintendência Estadual de Meio Ambiente (SEMACE), a política ambiental acentuava os cuidados com a proteção do meio ambiente e a preservação dos recursos naturais, ainda recebendo influências dos debates produzidos ao longo dos anos 1970/80, que contrapunham os desenvolvimentistas aos ambientalistas.

Um quarto de século depois dessas discussões iniciais e ao avançarmos pelo século XXI, firma-se com clareza a compreensão de que qualquer opção de política ambiental que apareça como antagônica ao desenvolvimento econômico e social, e que desconheça as dimensões político-culturais inerentes ao seu estabelecimento, estará fadada ao fracasso ou ao gueto das iniciativas radicais e limitadas.

O desafio que agora se impõe ao gestor da política ambiental é dar efetividade aos princípios do desenvolvimento sustentado enunciados em 1992 e ainda não alcançados. Mais ainda, é o desafio de superar a falsa dicotomia entre ambiente e desenvolvimento e preparar uma agenda verde em que o desenvolvimento seja incluyente, em todas as suas dimensões, e que se utilize dos recursos naturais de modo racional e sustentado.

Não por outro motivo, a gestão ambiental no Governo do Estado do Ceará se organiza em torno de três entes que se integram e se complementam: o Conselho de Políticas e Gestão do Meio Ambiente (CONPAM) exercente da função como gestor da política estadual, procurando garantir sua transversalidade nas várias políticas públicas estaduais, baseando-se em um modelo da gestão colegiada com a participação das várias secretarias setoriais e de representações da sociedade; o COEMA, que assessoro o governador, ausculta as demandas da sociedade e as converte em diretrizes para a gestão ambiental no Estado na forma de resoluções e outras normas ambientais; e a SEMACE, órgão seccional do Sistema Nacional de Meio Ambiente no Estado do Ceará, que exerce o poder de polícia na questão ambiental e é responsável pela política de controle ambiental, orientando o planejamento do desenvolvimento, licenciando e fiscalizando as atividades que promovam impactos sobre o meio ambiente e que se utilizem dos recursos naturais.

Ademais dos desafios naturais da complexidade do gerenciamento de uma política que, por definição, tem caráter transversal e multidisciplinar, e que se caracteriza por uma permanente mediação de interesses legítimos e conflitantes e sujeito a uma normatização complexa e, em alguns casos, contraditória, a gestão da política ambiental no Estado do Ceará também enfrenta desafios inerentes às particularidades dos nossos biomas, tradição e interesses.



Entre outros, a política ambiental no Ceará precisa mediar o permanente conflito de interesses relativos à ocupação e ao aproveitamento da nossa zona litorânea, área onde se concentra parcela majoritária da população e da riqueza do Estado, submetida a uma dinâmica econômica. Na prática, isto implica tentar conciliar o aproveitamento dos potenciais turísticos, energéticos, cênicos, culturais e produtivos desta área, com a expansão urbana das cidades, com as demandas por empregos e com o desafio de incluir social e economicamente quase a metade da população do Estado.

Também desafia a gestão ambiental a necessidade de conciliar a relevância do setor primário para a economia cearense e o desenvolvimento econômico e social do interior, com a preservação do bioma da caatinga, que cobre mais de 90% do nosso território e que, historicamente, foi tratado, incorretamente, como de menor relevância ambiental do que outros biomas. Como consequência, nos dias atuais, este é o bioma que mais sofre com a devastação e o Estado do Ceará está no topo da lista dos estados que mais o destroem.

O desafio se torna maior quando se sabe ser na caatinga que se encontra a maior parcela da população cearense que vive abaixo da linha de miséria e que, também nesses territórios, estão as áreas do Estado em avançada desertificação, reforçando um círculo vicioso em que a miséria enseja a depredação do meio ambiente e dos recursos naturais e que esta depredação empurra, cada vez mais, as populações residentes para a miséria ou para os principais aglomerados urbanos do Estado.

Para alguns, a resposta a tais desafios está na demarcação de áreas do território cearense em que nossas riquezas naturais e nossa biodiversidade estejam preservadas e protegidas das ambições e da razão capitalista. Nada mais distante da realidade.

Naturalmente, elemento central e também relevante da política ambiental do Estado é a implantação/consolidação de unidades de conservação, dos mais diferentes tipos, que auxiliem na tarefa de proteger, conservar e preservar áreas, recursos e biomas. Tais territórios, no entanto, não podem estar dissociados do desenvolvimento do Estado, de sua cultura ou de sua população.

Parte central da criação e de consolidação dos parques, APAs e outras unidades de conservação do Estado é o reconhecimento desses territórios como relevantes para toda a sociedade. Enquanto as populações que vivem no seu entorno ampliado não se sentirem proprietárias e também responsáveis por elas, somente com alto custo para o Estado, as unidades de conservação poderão cumprir minimamente suas funções, sempre pressionadas por interesses e ambições de outras naturezas.

Nas áreas urbanas do Ceará, independentemente do porte dos municípios, a poluição e, muito especialmente, a destinação final dos resíduos produzidos por uma sociedade que cada vez consome mais, é desafio ingente, requerendo que os governos, em seus quatro níveis, e a própria sociedade, deem as mãos para que se consiga estabelecer uma política de administração integrada que se mostre viável em todos os seus aspectos - econômico, tecnológico, político, social e ambiental. Não foi por outro motivo que o Governo escolheu a gestão integrada dos resíduos sólidos como iniciativa prioritária e inovadora para o próximo quadriênio.



Igualmente importantes, porém, as outras dimensões do saneamento – urbano e rural – devem estar na ordem do dia das discussões dos gestores municipais e serão acompanhadas de perto pelos órgãos ambientais do Estado. A água, recurso sempre escasso para o cearense e cada vez mais valioso para o mundo, também é item prioritário na pauta das várias organizações governamentais que com ela se relacionam, servindo como elo, ligando políticas tão variadas como saúde, desenvolvimento agrário e aquicultura. Isto tudo é subordinado à diretriz governamental de garantir água para todos os cearenses nos próximos anos.

Parte da resposta para superar todos esses desafios está no fortalecimento da capacidade do Estado de exercer seu poder de executor da política ambiental. Isto requer o fortalecimento das instituições responsáveis pela política ambiental, a desburocratização e a simplificação de processos, a interiorização de órgãos gestores, descentralizando atribuições e desconcentrando unidades, a capacitação dos agentes públicos para a melhor gestão das políticas ambientais e o aprimoramento dos canais de diálogo com a sociedade, dando mais transparência para as ações e iniciativas desenvolvidas pelo Governo, em todas as suas instâncias.

Um estado mais presente e mais bem qualificado, entretanto, é condição necessária, mas não suficiente para os desafios que o novo milênio trouxe para a sociedade global. Qualquer política ambiental precisa se apoiar em práticas educativas e informativas que promovam mudanças de condutas e comportamentos. A NOVA ECONOMIA E O NOVO AMBIENTE. A economia verde que o mundo está se desafiando a estabelecer requer novos padrões de consumo, compromisso com a opção preferencial por práticas sustentáveis de produção, a preocupação com as emissões de carbono e seus efeitos sobre o clima global e a constituição de uma nova solidariedade inter-geracional que ainda estamos distantes de alcançar.

Sobre este pano de fundo, se preparou a política estadual de meio ambiente que se materializa em um conjunto de instituições, ações, objetivos e iniciativas que conformam o plano plurianual do meio ambiente, trazendo como resultados setoriais esperados: a promoção do desenvolvimento territorial sustentado, conciliando os desafios do desenvolvimento com o racional aproveitamento dos recursos naturais; a proteção dos recursos naturais, garantindo para as gerações futuras uma oferta similar à atual, tanto em quantidade como em qualidade; e a promoção da nossa biodiversidade, com especial atenção ao bioma da caatinga, sem desmerecer os demais. A fim de dar suporte e condição para o alcance de tais resultados setoriais, há o desafio institucional que articula a promoção da educação ambiental, os investimentos no fortalecimento das instituições gestoras da política ambiental e a consolidação dos canais para diálogo com a sociedade cearense, elemento fundamental para o sucesso da política.

Área Temática

MEIO AMBIENTE

Resultado Estratégico Setorial

Melhoria da Qualidade dos Recursos Ambientais

Indicador	Unidade	Referência	
		Ano	Valor
Índice de balneabilidade das praias (%)	percentual	2010	75,00
Índice de qualidade da água bruta (dentro dos limites estabelecidos pela CONAMA) (%)	percentual	2010	85,00
Índice de poluição veicular (% de veículos dentro do padrão)	percentual	2010	75,00
Número de focos de calor e queimadas	número	2010	4.300,00
Percentual de municípios com sistema de gestão integrada de resíduos sólidos implantados	percentual	2010	96,70
Índice de melhoria da qualidade do ar na região metropolitana de Fortaleza (padrão CONAMA)	percentual de veículos inspecionados	2010	0,00*

Promoção da Biodiversidade, Combate à Desertificação e mudanças Climáticas

Indicador	Unidade	Referência	
		Ano	Valor
Índice de desmatamento (razão entre área desmatada e a área total do Estado)	percentual	2010	0,00*
Índice de desertificação (% de área desertificada com relação à área total do Estado)	percentual	2010	0,00*
Percentual de Áreas protegidas em UC's	percentual	2010	22,05

Fortalecimento da Gestão Ambiental, Participação Cidadã e Educação Ambiental

Indicador	Unidade	Referência	
		Ano	Valor
Número de municípios com sistema de gestão ambiental implantada	número	2010	6,00
Numero de municípios com Certificação Ambiental	número	2010	33,00

Desenvolvimento Sustentado dos territórios

Indicador	Unidade	Referência	
		Ano	Valor
Percentual do território cearense com zoneamento ecológico econômico	percentual	2010	0,00*
Municípios com Planos de Gestão Integrado da Orla marítima	número	2010	3,00

* Dados ainda não apurados ou inexistentes para o ano de referência.

Programa

500 - GESTÃO E MANUTENÇÃO DO CONPAM E VINCULADA

Detalhamento dos Valores do Programa

Esfera	Valor 2012	Valor 2013-2015
FISCAL / SEGURIDADE SOCIAL	35.022.604,00	137.653.012,00
DESPESAS CORRENTES	32.874.604,00	128.603.012,00
DESPESAS DE CAPITAL	2.148.000,00	9.050.000,00
Valor Geral	35.022.604,00	137.653.012,00
	172.675.616,00	

Objetivo

001 - Garantir a plena manutenção e gestão do CONPAM e vinculada.

Iniciativas

00001 - Ampliação, modernização da infraestrutura e desenvolvimento institucional do CONPAM e vinculada

00002 - Manutenção e funcionamento do CONPAM e vinculada

00003 - Manutenção e custeio de bens e serviços de Tecnologia da Informação do CONPAM e vinculada

00004 - Desenvolvimento e capacitação de servidores do CONPAM e vinculada

Programa

082 - GESTÃO DA QUALIDADE DOS RECURSOS NATURAIS E AMBIENTAIS

Detalhamento dos Valores do Programa

Esfera	Valor 2012	Valor 2013-2015
FISCAL / SEGURIDADE SOCIAL	32.202.600,00	69.436.402,00
DESPESAS DE CAPITAL	13.748.600,00	27.354.315,00
DESPESAS CORRENTES	18.454.000,00	42.082.087,00
Valor Geral	32.202.600,00	69.436.402,00
	101.639.002,00	

Objetivo

001 - Monitorar, controlar e fiscalizar as áreas protegidas do Estado do Ceará.

Metas

01465 - Implantar um sistema de monitoramento e controle de recursos naturais de origem florestal.

01478 - Implantar um sistema de monitoramento da poluição / contaminação dos recursos hídricos em 101 pontos nas bacias hidrográficas e em 65 pontos do litoral cearense.

01541 - Implantar um sistema de monitoramento da qualidade do ar no Estado do Ceará (11 Estações).

01772 - Implantar o plano de controle da poluição veicular no Estado do Ceará.

02996 - Fiscalizar e monitorar as 23 Unidades de Conservação Ambiental do Estado do Ceará.

Iniciativas

02464 - Aquisição e manutenção das estações de monitoramento da qualidade do ar

02465 - Implantação do Plano de Controle da Poluição Veicular no Estado - PCPV

02466 - Realização do monitoramento da poluição / contaminação dos recursos hídricos do Estado e praias do litoral cearense

02840 - Elaboração de planos, estudos e projetos ambientais

02857 - Administração e operacionalização do programa - SEMACE

04815 - Monitoramento, controle e fiscalização das áreas protegidas do Estado do Ceará

002 - Implementar a Política de Gestão Integrada de Resíduos Sólidos e Saneamento Ambiental no Estado do Ceará.

Metas

01514 - Elaborar, atualizar e implementar os Planos de Gestão Integrada de resíduos sólidos e de saneamento ambiental em cada um dos 184 municípios do Estado do Ceará;

01515 - Implantar-implementar a coleta seletiva em 100% dos municípios cearenses

01516 - Implantar-implementar oito Centros Integrados de Apoio a Logística Reversa

01517 - Implantar a Gestão Regionalizada de Resíduos Sólidos em tres macroregiões administrativas do território cearense

Iniciativas

03104 - Elaboração e implementação dos Planos de Gerenciamento Integrado de Resíduos Sólidos Urbanos e de Saneamento Ambiental

04928 - Elaboração e implementação de Planos de Gestão Regionalizada de Agrotóxico

003 - Prevenir, controlar e monitorar a ocorrência de emergências ambientais utilizando o sistema integrado de ações intersetoriais.

Metas

01518 - Ampliar de 05 para 15 o número de brigadas de combate aos incêndios florestais no estado.

01519 - Reduzir em 20% os focos de calor no estado.

01520 - Elaborar o Plano Estadual de Ação em Prevenção, Controle e Atendimento a Emergências Ambientais.

01521 - Implantar-implementar um Centro Integrado de Prevenção, Preparação e Resposta Rápida às Emergências Ambientais.

Iniciativas

02318 - Realização de cursos preparatórios de brigadistas

02321 - Estruturação do centro Integrado com equipamentos de monitoramento, controle e combate aos acidentes ambientais

04990 - Elaboração de estudos e planos

004 - Neutralizar as emissões de Gases do Efeito Estufa do Poder Executivo do Estado do Ceará, com adoção de práticas sustentáveis.

Metas

01522 - Elaborar e implementar um Plano de Gestão de Gases de Efeito Estufa - GEE no âmbito dos órgãos públicos.

01523 - Reutilizar e reciclar 100% dos resíduos da construção civil das obras do Governo.

01524 - Compensar 50% das emissões de carbono produzidas nos eventos realizados pelo Estado.

01525 - Elaborar o inventário de Gases de Efeito Estufa - GEE com foco na Copa 2014.

Iniciativas

04929 - Elaboração e implementação do Plano de metas para neutralização de emissão de Gases de Efeito Estufa

005 - Implementar ações integradas e focadas no desenvolvimento sócio-ambiental e econômico.

Metas

01526 - Reflorestar 2.000 ha da cobertura vegetal nas áreas de preservação permanente (APP).

01527 - Recuperar 30% das áreas susceptíveis à desertificação identificadas no Plano Estadual de Combate à Desertificação - PAE.

01528 - Construir quinze viveiros de mudas regionais.

01529 - Atingir o percentual de 20% das propriedades da agricultura familiar na utilização correta e segura de agrotóxicos.

Iniciativas

02325 - Implementação de projetos comunitários de recuperação de área degradadas por meio dos serviços ambientais

02326 - Realização de ações de controle ambiental e ampliação da biodiversidade

006 - Fortalecer o Sistema Estadual de Unidades de Conservação - SEUC.

Metas

01602 - Implementar 6 Unidades de Conservação para inclusão no projeto Parques Estaduais da Copa 2014.

01603 - Criar 3 Unidades de Conservação no Ceará (Unidades Estaduais).

01604 - Implementar o Sistema Estadual de Unidades de Conservação.

02997 - Manter e gerir 23 Unidades de Conservação do Estado do Ceará.

Iniciativas

02448 - Implementação de Unidades de Conservação no Estado do Ceará

02856 - Manutenção e gestão de 23 UCs no Estado do Ceará

04826 - Implementação e gestão do Sistema Estadual de Unidades de Conservação

04827 - Criação de Unidades de Conservação no Estado do Ceará

007 - Realizar o gerenciamento do programa Gestão da Qualidade dos Recursos Naturais e Ambientais.

Metas

02974 - Garantir a manutenção e operacionalização das ações do programa.

Iniciativas

04724 - Manutenção e operacionalização do programa

Programa

084 - EDUCAÇÃO AMBIENTAL

Detalhamento dos Valores do Programa

Esfera	Valor 2012	Valor 2013-2015
FISCAL / SEGURIDADE SOCIAL	1.750.000,00	7.207.017,00
DESPESAS CORRENTES	1.200.000,00	400.000,00
DESPESAS DE CAPITAL	550.000,00	6.807.017,00
Valor Geral	1.750.000,00	7.207.017,00
	8.957.017,00	

Objetivo

001 - Implementar a Agenda Ambiental na Administração Pública - A3P, visando a adoção de práticas sustentáveis nos órgãos da administração pública do estado.

Metas

01576 - Implementar a Agenda Ambiental na Administração Pública - A3P nas sedes das 19 setoriais do estado e 2 Universidades (URCA E UVA) (RMF, Sobral/Ibiapaba, Cariri/SUL).

Iniciativas

02393 - Implementação da Agenda Ambiental nos Órgãos da Administração Pública do Estado do Ceará

002 - Implantar Centros de Informação e Documentação Ambiental no Estado do Ceará .

Metas

01577 - Implantar 142 Centros de Informação e Documentação ambiental -CIDAMBIENTAL.

Iniciativas

02394 - Instrumentalização dos CIDAMBIENTAL com acervo bibliográfico e equipamentos de TI e Capacitação de equipe para gestão dos Centros

003 - Realizar eventos de educação ambiental, para co-participação ativa do cidadão nas questões ambientais.

Metas

01579 - Realizar 600 eventos informativos e educativos (fóruns, congresso, seminários, campanhas educativas, exposições, blitz, etc) com a temática ambiental.

01580 - Realizar 14 eventos recreativos e educativos por ano no Parque do Cocó e Parque Botânico.

Iniciativas

02399 - Realização de eventos recreativos e campanhas educativas e informativas com a temática ambiental

004 - Capacitar professores das redes estadual e municipal como Educadores Ambientais .

Metas

01581 - Realizar 04 cursos de Formação em Educação Ambiental (01 a cada ano - RMF).

01582 - Realizar 01 fórum de discussão e avaliação do projeto.(RMF).

01583 - Apoiar 64 cursos(8 por macro região) de replicação da capacitação de professores (como Educadores Ambientais) nos municípios cearenses.

Iniciativas

02404 - Articulação/mobilização de Gestores Municipais e professores para a realização de cursos de formação de Educadores Ambientais no âmbito dos municípios cearenses

005 - Capacitar agentes multiplicadores em Educação Ambiental .

Metas

01585 - Capacitar 4.800 agentes multiplicadores em Educação Ambiental (1.200/ano).

Iniciativas

02413 - Realização de cursos de capacitação para Agentes Multiplicadores e realização de palestras informativas e educativas em comunidades, associações e ONGs

006 - Difundir o GeoPark Araripe em termos local, nacional e internacional, e desenvolver e implementar uma dinâmica de responsabilidade ambiental contínua entre os nove municípios que compõem o Geopark.

Metas

01575 - Capacitar 1.200 pessoas(professores e gestores municipais) em Educação Ambiental.

Iniciativas

02390 - Realização de Cursos de Educação Ambiental na região do Geopark Araripe

007 - Realizar a gestão do Programa de Educação Ambiental .

Metas

02979 - Garantir a manutenção e operacionalização das ações do programa.

Iniciativas

04728 - Manutenção e operacionalização do programa

Programa

090 - DESENVOLVIMENTO SUSTENTADO DOS TERRITÓRIOS

Detalhamento dos Valores do Programa

Esfera	Valor 2012	Valor 2013-2015
FISCAL / SEGURIDADE SOCIAL	9.614.934,00	6.646.335,00
DESPESAS DE CAPITAL	2.630.000,00	6.146.335,00
DESPESAS CORRENTES	6.984.934,00	500.000,00
Valor Geral	9.614.934,00	6.646.335,00
	16.261.269,00	

Objetivo

001 - Implementar no âmbito municipal, políticas públicas ambientais, visando a sustentabilidade e a qualidade de vida da população.

Metas

- 01530 - Certificar 50 municípios com o selo Município Verde.
- 01531 - Descentralizar a Gestão Ambiental em 20 municípios do Estado.
- 01532 - Certificar 14 municípios costeiros com a Certificação Praia Limpa.
- 01533 - Elaborar os Planos de Gestão Integrada da orla marítima em 20 municípios costeiros do Estado.

Iniciativas

- 02329 - Mobilização e conscientização da população acerca dos problemas ambientais e estimulação da criação de programas, projetos e ações ambientais por parte dos municípios
- 02330 - Estruturação das secretarias municipais de meio ambiente com equipamentos e instrumentos necessários a execução das ações de cunho ambiental
- 02334 - Fortalecimento da capacidade de gestão local integrada dos assuntos pertinentes ao uso sustentável dos recursos naturais e à melhoria de ocupação da orla

002 - Criar e implantar mecanismos legais, fiscais e financeiros que possam contribuir para a redução gradativa da utilização de vegetação nativa pelos micro e pequenos empreendedores.

Metas

- 01535 - Reduzir a utilização da lenha como matriz energética em 30% nas empresas do polo gesseiro e ceramista.
- 01536 - Capacitar 1.500 pequenos produtores rurais na utilização de base ecológica/orgânica.

Iniciativas

- 02335 - Capacitação dos micros e pequenos empreendedores que utilizam a lenha como fonte de energia a substituí-la por uma matriz energética mais limpa
- 02337 - Implantação do pagamento por serviços ambientais (bolsa caatinga)

003 - Regular a ocupação ordenada e sustentável do litoral, caatinga e serras úmidas.

Metas

- 01538 - Elaborar, atualizar e implantar o Zoneamento Ecológico e Econômico em 100% do território cearense.

Iniciativas

- 03324 - Caracterização e mapeamento das Unidades Geoambientais da Zona Costeira, Caatinga e Serras Úmidas do Estado do Ceará

004 - Promover a sustentabilidade socioambiental e econômica da atividade de Aquicultura no estado.

Metas

- 01539 - Implementar o monitoramento Ambiental compartilhado em cinco açudes no Estado do Ceará.

Iniciativas

- 02475 - Elaboração do plano de práticas ambientais da aquicultura
- 02477 - Implementação do pagamento de serviços ambientais para proteção e recuperação das Áreas de Preservação Permanente dos corpos hídricos

005 - Formalizar parcerias de cooperação técnica e financeira com órgãos de âmbito nacional e internacional.

Metas

01555 - Formalizar 10 acordos de cooperação técnica e financeira com entidades nacionais e internacionais.

01556 - Realizar 10 workshops para difundir experiências adaptadas aos biomas, caatinga, mata atlântica e ecossistemas associados.

01558 - Realizar a conferência da Rio+20 Ceará.

Iniciativas

02360 - Formalização de instrumentos de parceria com órgãos nacionais e internacionais

04989 - Realização de eventos

006 - Implantar projetos socioambientais como mecanismo de inclusão social de infratores (PROJETO SEMENTES DO TRABALHO).

Metas

01559 - Implantar 11 projetos modelo.

Iniciativas

02363 - Realização de diagnóstico para implantação de Unidades Demonstrativas

007 - Valorar produto final da cadeia produtiva da sociobiodiversidade

Metas

01560 - Implementar o Plano Estadual de Uso e Conservação da Diversidade Biológica.

01561 - Implantar 16 arranjos produtivos locais.

Iniciativas

02364 - Elaboração e execução de um Plano Estadual de Uso e de Negócio da sociobiodiversidade por meio de mapeamento de espécies de valor econômico, para o desenvolvimento de atividades artesanais, medicinais e cosméticas

008 - Contribuir para preservação, conservação e manejo sustentável da biodiversidade do bioma caatinga - PROJETO MATA BRANCA (Recursos externos - GEF/Banco Mundial).

Metas

01563 - Executar o plano de capacitações (20 capacitações).

01564 - Monitorar 74 subprojetos na área de atuação do Projeto Mata Branca.

01565 - Implantar um sistema de monitoramento e avaliação e um sistema de informações geográficas.

01566 - Executar 1 plano de mídia

01567 - Elaborar e executar o Projeto Sementes do Trabalho em parceria com EMBRAPA/IBF/STDS (na área de intervenção do projeto).

Iniciativas

02379 - Fortalecimento de políticas públicas para o bioma Caatinga por meio da implementação de projetos produtivos com base na agroecologia (acordo de doação GEF/ BIRD)

009 - Mata Branca II Implantar o manejo sustentável em unidades demonstrativas (microbacias hidrográficas).

Metas

01568 - Implantar 2 unidades demonstrativas replicando o projeto mata branca.

Iniciativas

04877 - Disseminação, nos ecossistemas do Estado, do modelo de gestão organizacional e operacional do Projeto Mata Branca

010 - Executar projeto de manejo florestal sustentável comunitário no polo ceramista de Russas.

Metas

- 01571 - Implantar manejo agroflorestal em 5000ha.
- 01572 - Elaborar um pacto para produção sustentável.
- 01573 - Elaborar plano participativo de negócio.
- 01574 - Implantar uma unidade produtiva demonstrativa com melhorias tecnológicas.

Iniciativas

02389 - Melhoria da eficiência energética na região do Jaguaribe, com implementação de planos de manejo florestais e planos de negócios

011 - Promover a sustentabilidade ambiental nas serras úmidas do Estado do Ceará, associada ao crescimento econômico e melhoria da qualidade de vida das populações.

Metas

01873 - Implantar o manejo sustentável em duas unidades demonstrativas, com apoio a implementação de cinquenta projetos para cada unidade.

Iniciativas

- 03332 - Implementação de tecnologias e estratégias que promovam o manejo, conservação, preservação e recuperação dos recursos naturais
- 03333 - Adoção de práticas de convivência com as adversidades impostas pelo clima

012 - Realizar a gestão do Programa Desenvolvimento Sustentado dos Territórios .

Metas

02981 - Garantir a manutenção e operacionalização das ações do programa.

Iniciativas

04729 - Manutenção e operacionalização do programa



RECURSOS HÍDRICOS



RECURSOS HÍDRICOS

A água, conforme a lei Estadual dos Recursos Hídricos, é considerada um recurso natural limitado, dotado de valor econômico e de importância vital no desenvolvimento sustentável. Seu acesso deve ser um direito de todos e o gerenciamento deve ser integrado, descentralizado e participativo, considerando a bacia hidrográfica como unidade de planejamento.

Os recursos hídricos são as águas superficiais ou subterrâneas disponíveis para qualquer tipo de uso de região ou bacia. As demandas para esses recursos cresceu de forma significativa nos últimos anos, em razão, principalmente, do aumento da população e do desenvolvimento econômico, notadamente nos setores de irrigação e indústria.

Além da demanda crescente para os recursos hídricos, o Estado do Ceará apresenta um conjunto de características que concorrem para a vulnerabilidade hídrica a que a população está submetida. Quase a totalidade de seu território está inserida no semiárido do Nordeste brasileiro, apresentando como características um clima com temperaturas médias anuais entre 26 e 28°C, insolação superior a 3.000 horas/ano, umidade relativa em torno de 65% e precipitação pluviométrica anual abaixo de 800 mm, solos com baixa profundidade e substrato predominantemente cristalino.

O Governo do Estado do Ceará, consciente da importância da água na vida de todos e conhecedor das restrições da região semiárida, desenvolveu, por meio da Secretaria dos Recursos Hídricos e suas vinculadas, Superintendência de Obras Hidráulicas - SOHIDRA e Companhia de Gerenciamento de Recursos Hídricos - COGERH, ações estruturantes na Política Estadual de Recursos Hídricos, com o objetivo de aumentar a garantia da oferta hídrica para o abastecimento humano e para o desenvolvimento econômico dos setores industrial, turístico, lazer, irrigação e aquicultura, aliado ao gerenciamento racional da água em congruência com a preservação do meio ambiente, visando à melhoria da qualidade de vida do povo cearense.

A condução dessa política é orientada pelo Plano Estadual do Recursos Hídricos (PLANERH) e tem suas ações inseridas nos eixos governamentais Economia para uma Vida Melhor, objetivando alcançar os resultados setoriais: Ampliação da Acumulação Hídrica, Aumento da Capacidade de Transferência Hídrica, Garantia do Abastecimento de Água à População Rural e Difusa e Aumento da Participação da Sociedade Organizada na Gestão dos Recursos Hídricos.

Outro pilar da Política de Recursos Hídricos é a Lei Estadual dos Recursos Hídricos nº 14.844, de 28 de dezembro de 2010, revisada e atualizada, com a participação dos Comitês de Bacia e aprovada pelo CONERH Conselho Estadual de Recursos Hídricos.

Destacam-se, também, como documentos que subsidiam o planejamento dos recursos hídricos do Estado, as Diretrizes para o Plano de Governo e o Pacto das Águas, ambos elaborados de forma participativa e que trazem indicativos e anseios da população.



Com base em todos esses instrumentos, o Governo do Estado implanta um complexo sistema de integração de recursos hídricos, composto por barragens, adutoras, **pequenos sistemas de abastecimento** e eixos de integração, visando à melhoria do acesso à água, com a perenização dos rios e transporte da água entre bacias, através de adutoras e eixos de transposição.

A atual capacidade de acumulação hídrica do Estado, considerando apenas os açudes estaduais, é de 7,22 bilhões de m³. No período de 2007 a 2010, o incremento foi de 47,23 milhões de m³ de água.

Para o Aumento da Capacidade de Transferência Hídrica do Estado, a SRH realizou, nos últimos quatro anos, ações direcionadas à implementação da infraestrutura hídrica, visando à integração de bacias. A atual capacidade de transferência hídrica do Estado é de 31,93 m³/s, destacando a construção do Eixão das Águas, formado por cinco trechos (255 km de extensão), dos quais quatro se encontram praticamente concluídos, sendo transportada água do açude Castanhão para a Região Metropolitana de Fortaleza e Complexo Portuário do Pécem.

No que se refere à Garantia do Abastecimento de Água à População Rural, a SOHIDRA implantou inúmeras **pequenos sistemas de abastecimento**, para as populações difusas, beneficiando em média cerca de 20.000 famílias por ano com a construção de 908 sistemas de abastecimento de água simplificado e instalação e recuperação de 820 sistemas no período de 2007 à 2010.

Destacam-se também as ações governamentais voltadas para a gestão dos recursos hídricos, que acontece de forma integrada, descentralizada e participativa, tendo como copartícipe o Comitê de Bacias Hidrográficas, contando com o apoio das Comissões Gestoras. Essas ações são essenciais para o sistema, em função da existência de fatores, como a crescente demanda para água, os eventos extremos (secas e cheias), a contaminação dos corpos hídricos e os conflitos entre os diversos usuários.

A gestão da água no Estado do Ceará é de responsabilidade da SRH por meio de suas vinculadas (COGERH e SOHIDRA) e cabe à COGERH executar o gerenciamento dos recursos hídricos do Estado. Das 11 bacias hidrográficas, apenas a bacia do Poti Longá (Parnaíba) não conta com o comitê, no entanto a COGERH implantou dois pró-comitês, da Serra da Ibiapaba e o do Sertão de Crateús, com o intuito de promover a gestão participativa naquela bacia. Para consolidar a coordenação da gestão participativa da água de domínio do Estado, foram implantadas em 2010 mais 11 Comissões Gestoras, totalizando 27, as quais auxiliam nas atividades do Comitê de Bacias.

No que se refere à Operação e Manutenção da Infraestrutura Hídrica, foi alcançado um total de 133 açudes públicos gerenciados no Estado até o ano de 2010, dos quais oito foram incluídos no período de 2007 a 2010. Destaca-se também a operação do fornecimento de água bruta à região metropolitana de Fortaleza, que teve um incremento com a conclusão do Eixo de Integração trechos 2 em 2008, além das adutoras concluídas no período.



O Monitoramento Quantitativo e Qualitativo dos Recursos Hídricos privilegia ações contínuas de identificação dos estoques de água e das vazões liberadas, produzindo boletins divulgados diariamente, como também realiza um controle da qualidade da água ofertada pelos principais açudes e eixo de transferência.

Quanto a implementação dos Instrumentos de Gestão dos Recursos Hídricos, a SRH concedeu entre 2007 e 2010 um total de 2.188 outorgas de uso de água bruta, 139 outorgas para a execução de obras hídricas, objetivando o controle, permitindo a construção com base em critérios técnicos, sem prejuízo das obras em funcionamento. Também foi realizado o cadastro dos usuários de água bruta em várias regiões do Estado, constituindo uma etapa para a regularização do uso, possibilitando conhecer as reais demandas.

Foram realizados estudos e projetos nas diversas bacias hidrográficas do Estado, englobando águas superficiais e subterrâneas. Destacam-se, nesses quatro anos, a elaboração, de forma participativa, dos Planos de Gerenciamento das Bacias Metropolitanas, Litoral, Acaraú e Coreaú e o diagnóstico e monitoramento dos principais aquíferos nas regiões do Cariri, Apodi e **região metropolitana de Fortaleza.**

Na área de conservação hidroambiental das microbacias, a SRH está trabalhando no projeto de implantação de infraestrutura e atividades produtivas nas áreas de influência das agrovilas e do entorno dos açudes, na busca da promoção de sustentabilidade das populações rurais atingidas pelas obras de construção de barragens, mitigando assim os impactos sociais e econômicos das obras e corrigindo o processo de degradação ambiental. Apesar dos avanços na implantação e gestão de uma infraestrutura hídrica, há muito que ser desenvolvido com relação à mitigação dos efeitos da seca. Nesse sentido, a SRH elaborou o Programa de Ação Estadual de Combate à Desertificação e Mitigação dos Efeitos da Seca PAE.

Observa-se um avanço do Estado do Ceará, no concernente à implantação da política de recursos hídricos, porém ainda existem desafios a serem vencidos, principalmente na área da gestão dos recursos hídricos. Destaca-se a implementação efetiva de todos os instrumentos da política estadual de recursos hídricos; outorga, cobrança, Plano Estadual(atualização), Fundo Estadual de Recursos Hídricos, Sistema de Informação de Recursos Hídricos, enquadramento dos corpos d'água e fiscalização. Todas essas iniciativas estão contempladas neste PPA, no programa Gestão dos Recursos Hídricos.

No que se refere à infraestrutura hídrica, hoje está construída uma ampla rede de reservatórios e de transferência hídrica, no entanto ainda se faz necessário complementar esse sistema, tendo como objetivo ofertar água para todo o Estado. Ademais, está sendo concluído o Eixão das Águas, que trará enormes benefícios, garantindo o abastecimento humano da região metropolitana de Fortaleza, além de possibilitar incremento industrial e turístico, ainda tendo a função social no atendimento às populações ao longo do percurso. Ao mesmo tempo será dado início ao Cinturão das Águas (CAC) no seu trecho 1, que corresponde a 153 km de canal, iniciando na cidade de Jati até o rio Cariús. A obra em questão terá relevante função social no atendimento ao abastecimento humano da região do Cariri, que possui alta densidade demográfica, permitindo ainda reunir valor



ECONOMIA PARA UMA VIDA MELHOR

ao PIB, haja vista possibilitar condições propícias para implantação de novos parques industriais. Buscando alcançar esse incremento de aporte hídrico, a SRH elaborou neste PPA os seguintes programas: Acumulação Hídrica e Transferência Hídrica e Suprimento de Água.

Área Temática

RECURSOS HÍDRICOS

Resultado Estratégico Setorial

Acumulação hídrica ampliada

Indicador	Unidade	Referência	
		Ano	Valor
Capacidade hídrica dos açudes estaduais	Milhão de m3	2010	7.229,00

Capacidade de transferência hídrica ampliada

Indicador	Unidade	Referência	
		Ano	Valor
Capacidade de transferência hídrica	metros cúbicos por segundo	2010	31,91

Aumento do controle dos recursos hídricos

Indicador	Unidade	Referência	
		Ano	Valor
Média de eficiência no faturamento da água bruta	percentual	2010	27,00

Famílias Rurais beneficiadas com Abastecimento d'água

Indicador	Unidade	Referência	
		Ano	Valor
Famílias rurais beneficiadas com abastecimento d'água	número	2010	36.177,00

Participação da sociedade organizada na gestão dos recursos hídricos

Indicador	Unidade	Referência	
		Ano	Valor
Percentual de membros presentes nas reuniões ordinárias de CBH's	percentual	2010	33,00
Participantes presentes nos seminários e/ou na Alocação de Água	número	2010	1.495,00
Número de pessoas capacitadas em Gestão de Recursos Hídricos e Meio Ambiente	número	2010	600,00

* Dados ainda não apurados ou inexistentes para o ano de referência.

Programa

500 - GESTÃO E MANUTENÇÃO DA SRH E VINCULADAS

Detalhamento dos Valores do Programa

Esfera	Valor 2012	Valor 2013-2015
FISCAL / SEGURIDADE SOCIAL	13.317.618,00	39.657.720,02
DESPESAS DE CAPITAL	228.000,01	690.000,00
DESPESAS CORRENTES	13.089.617,99	38.967.720,02
Valor Geral	13.317.618,00	39.657.720,02
	52.975.338,02	

Objetivo

001 - Garantir a plena manutenção e gestão da SRH e vinculadas.

Iniciativas

00001 - Ampliação, modernização da infraestrutura e desenvolvimento institucional da SRH e vinculadas

00002 - Manutenção e funcionamento da SRH e vinculadas

00003 - Manutenção e custeio de bens e serviços de Tecnologia da Informação da SRH e vinculadas

00004 - Desenvolvimento e Capacitação de servidores da SRH e vinculadas

Programa

039 - TRANSFERÊNCIA HÍDRICA E SUPRIMENTO DE ÁGUA

Detalhamento dos Valores do Programa

Esfera	Valor 2012	Valor 2013-2015
FISCAL / SEGURIDADE SOCIAL	568.236.900,64	582.415.058,80
DESPESAS CORRENTES	5.873.760,00	19.350.662,83
DESPESAS DE CAPITAL	562.363.140,64	563.064.395,97
Valor Geral	568.236.900,64	582.415.058,80
	1.150.651.959,44	

Objetivo

001 - Ampliar a infraestrutura de transferência hídrica visando garantir a oferta de água para o abastecimento humano, agropecuário, industrial e de empreendimentos turísticos, para centros urbanos e rurais.

Metas

01361 - Construir 407 Km de adutoras.

01362 - Concluir 13,0 Km de Eixos de Integração.

01363 - Construir 154,0 Km do Cinturão das Águas do Ceará - 1ª Etapa.

01472 - Elaborar 14 estudos de infraestrutura de transferência hídrica.

Iniciativas

02202 - Construção e recuperação de adutoras

02203 - Construção e recuperação de Eixos de Integração - Trechos IV e V

02873 - Construção do Cinturão das Águas - 1ª Etapa

02874 - Elaboração de estudos, plano, projetos e contratação de apoio técnico

02876 - Construção de Eixos de Integração

02877 - Administração e operacionalização do programa

03319 - Apoio a municípios, entidades públicas e governamentais e organizações civis na implantação de obras na área de infraestrutura hídrica

04805 - Abastecimento de água para consumo humano e animal nas comunidades as margens das obras de infraestrutura de transferência hídrica

04894 - Atualização da automação no Eixo de Integração - trecho I e implantação da automação do Eixo de Integração trechos II, III, IV e V

002 - Ampliar a infraestrutura hídrica de oferta de água às comunidades rurais difusas do Estado.

Metas

- 01374 - Instalar 780 pequenos sistemas de abastecimento d'água em todo Estado do Ceará.
01375 - Construir 970 poços em todo o Estado do Ceará.
01379 - Revitalizar 600 pequenos sistemas de abastecimentos d'água em todo o Estado do Ceará.

Iniciativas

- 02268 - Construção de poços
02269 - Instalação e revitalização de pequenos sistemas de abastecimento d'água simplificado
03321 - Apoio a municípios, entidades públicas e governamentais e organizações civis na implantação de obras na área de infraestrutura hídrica - SOHIDRA

003 - Acompanhar e Fiscalizar as obras de infraestrutura hídrica.

Metas

- 01594 - Realizar a fiscalização de 100% das obras de infraestrutura de transferência hídrica no Estado do Ceará (574 km).

Iniciativas

- 02430 - Acompanhamento e fiscalização das obras de infraestrutura de transferência hídrica

Programa

040 - ACUMULAÇÃO HÍDRICA

Detalhamento dos Valores do Programa

Esfera	Valor 2012	Valor 2013-2015
FISCAL / SEGURIDADE SOCIAL	66.860.995,74	232.606.314,20
DESPESAS DE CAPITAL	63.610.902,74	221.933.759,69
DESPESAS CORRENTES	3.250.093,00	10.672.554,51
Valor Geral	66.860.995,74	232.606.314,20
	299.467.309,94	

Objetivo

001 - Ampliar a infraestrutura de acumulação hídrica, visando garantir a oferta de água para abastecimento humano, agropecuário, industrial, para centros urbanos e rurais.

Metas

- 01335 - Construir 12 barragens aumentando a acumulação hídrica do Estado em 256 milhões de m³.
01447 - Elaborar 11 estudos de infraestrutura de acumulação hídrica.

Iniciativas

- 02210 - Construção e recuperação de barragens
02212 - Elaboração de estudos, planos, projetos e contratação de apoio técnico
03099 - Compensação socioambiental
03100 - Administração e operacionalização do programa
03320 - Apoio a municípios, entidades públicas e governamentais e organizações civis na implantação de obras na área de infraestrutura hídrica
04806 - Realização de ações de recuperação e preservação dos recursos naturais e desenvolvimento de atividades produtivas no âmbito de microbacias hidrográficas
04891 - Construção da Barragem Amarelas em Beberibe/Fortim
04892 - Construção da Barragem Riacho do Meio no Município de Granjeiro
04893 - Construção da Barragem Ceará no Município de Caucaia
04936 - Construção da Barragem Jatobá e Adutora de Ipueiras

002 - Construir, Acompanhar e Fiscalizar as obras de infraestrutura hídrica.

Metas

01595 - Realizar a fiscalização de 100% das obras de barragem do Estado do Ceará.

Iniciativas

02431 - Acompanhamento e fiscalização das obras de infraestrutura de acumulação hídrica

04972 - Construção e recuperação de pequenas barragens

Programa

041 - GESTÃO DOS RECURSOS HÍDRICOS

Detalhamento dos Valores do Programa

Esfera	Valor 2012	Valor 2013-2015
FISCAL / SEGURIDADE SOCIAL	11.915.121,00	47.999.994,00
DESPESAS DE CAPITAL	11.911.121,00	47.999.994,00
DESPESAS CORRENTES	4.000,00	0,00
Valor Geral	11.915.121,00	47.999.994,00
	59.915.115,00	

Objetivo

001 - Elaborar planos de monitoramento e gestão dos principais aquíferos do Estado do Ceará, diagnosticando a sua qualidade e quantidade, visando o controle sobre exploração atual e futura da água subterrânea.

Metas

01481 - Elaborar 3 Planos de Monitoramento de Aquíferos.

Iniciativas

02275 - Elaboração do Plano de Gestão Participativa de Aquíferos

02276 - Elaboração do Plano de Monitoramento do Aquífero da Região de Itarema

02277 - Elaboração do Projeto de avaliação hidrogeológica da Serra da Ibiapaba

02278 - Elaboração de planos

002 - Apoiar a criação e funcionamento de organismos de gestão em bacias hidrográficas e sistemas hídricos, visando a gestão integrada, descentralizada e participativa.

Metas

01482 - Criar 20 Comissões Gestoras.

01483 - Apoiar os 12 Comitês de Bacias implantados.

Iniciativas

02279 - Apoio à criação e funcionamento dos Comitês de Bacias e das Comissões Gestoras dos Sistemas Hídricos

02280 - Realização de eventos

003 - Fortalecer os instrumentos de Gestão dos Recursos Hídricos, visando consolidar a Política Estadual de Recursos.

Metas

01484 - Emitir 1400 outorgas.

01485 - Realizar 1200 vistorias.

Iniciativas

02283 - Capacitação de agentes das águas

02284 - Realização de eventos

02285 - Elaboração de estudos, planos e projetos

02286 - Estruturação do setor de fiscalização do Sistema de Gestão dos Recursos Hídricos

02287 - Implantação de um sistema inteligente e integrado de informações para a tomada de decisão na Gestão dos Recursos Hídricos

02288 - Desenvolvimento de estudos e aquisição de equipamentos para o fortalecimento institucional

004 - Monitorar a quantidade e qualidade dos recursos hídricos.

Metas

01486 - Realizar 40 inventários ambientais.

01487 - Monitorar 136 açudes públicos e 02 aquíferos.

Iniciativas

02289 - Elaboração de estudos, planos e projetos

02290 - Realização de eventos

02291 - Monitoramento quantitativo e qualitativo das águas superficiais e subterrâneas

005 - Desenvolver ações hidroambientais, visando a preservação e conservação dos recursos hídricos.

Metas

01488 - Revitalizar as áreas de preservação de 25 corpos hídricos no Estado do Ceará.

Iniciativas

02292 - Revitalização das áreas de preservação dos corpos hídricos no Estado do Ceará



TURISMO



TURISMO

O turismo, inserido no setor de serviços e considerado como a atividade de maior e mais rápido crescimento na economia mundial, visto que enseja renda ao impactar direta e indiretamente 52 segmentos da economia, é objeto de atenção, como instrumento de geração de emprego e de renda/divisas nas economias dos países desenvolvidos e, mais recentemente, nos países emergentes. Países como França, Espanha e Itália utilizam suas vocações turísticas no sentido de contribuir para o equilíbrio de suas relações com o resto do mundo (balanço de pagamentos).

No Brasil, país de maravilhosas e diversificadas belezas naturais, de povo alegre e hospitaleiro, o turismo é uma das atividades econômicas prioritárias. A diversidade de cenários e de cultura é significativa e marcante em todas suas cinco regiões, especialmente no Nordeste, destacando-se o Ceará, que, desde a década de 1980, passou a ser considerado um dos principais destinos turísticos no País, pela exuberância do seu capital natural, de extrema beleza, praticamente inexplorada, e pela oportunidade de contato com sua gente simples e acolhedora, rica em tradição, a qual se manifesta na gastronomia, na música e nos costumes, constituindo autêntica raridade, antepondo-se ao viver urbano, estressante e globalizado.

Nesse âmbito, o Ceará, nos últimos dez anos, ocupa uma posição no mercado nacional como um dos principais destinos turísticos brasileiros, com uma demanda significativa de fluxo oriunda de outros países, o que torna essa atividade muito estratégica na economia cearense, pelo fato de representar uma das mais completas que a cadeia produtiva de nosso Estado pode oferecer, impactando consideravelmente o Produto Interno Bruto (PIB) cearense, equivalente aos níveis de participação do turismo no PIB mundial e com oportunidades de mais crescimento.

Esse crescimento, nos últimos anos, contribui para a geração de emprego e do nível de renda da população. No período 2006/2010, o fluxo turístico via Fortaleza saltou 2.062.493 para 2.691.729 visitantes, cuja variação foi de 30,5%, e a participação da renda gerada pelo turismo no PIB passou de 9,4% para 10,9%, crescimento de 16,3% no período.

Agregados Turísticos do Ceará – 2006/2010

Agregados	Período		Período	
	2006	2010	Total	Anual
Demanda turística via Fortaleza	2.062.493	2.691.729	30,5	6,9
Demanda hoteleira de Fortaleza	1.082.274	1.465.688	35,4	7,9
Taxa de ocupação hoteleira (%)	57,4	66,5	15,9	3,7
Receita turística direta (R\$ milhões)	2.496,9	4.065,3	62,8	13,0
Renda gerada (R\$ milhões)	4.369,6	7.114,4	62,8	13,0
Impacto sobre o PIB (%)	9,4	10,9	16,3	3,9
Impacto no setor de Serviço (PIB)	13,9	15,4	10,7	2,6
Oferta hoteleira no Ceará	24.294	26.713	10,0	2,4
Movimento no Aeroporto (mil Pax)	2.950	5.459	85,1	16,6

Fonte: Setur/CE

Nota: a) O impacto sobre o PIB é obtido pela relação entre a Receita Turística e o PIB; b) A receita é obtida pelo produto entre gasto per capita e demanda turística via Fortaleza; e c) O multiplicador dos gastos turísticos utilizado foi 1,75.



No mesmo período, a demanda hoteleira de Fortaleza passou de 1.082.274 para 1.465.688 hóspedes, apresentando uma variação de 35,4%, cujo crescimento anual foi de 7,9%. A oferta da rede hoteleira de Fortaleza, medida pela capacidade instalada em termos de unidades habitacionais ou apartamentos, aumentou de 24.294 em dezembro de 2006, para 26.713, verificando-se uma variação de 10,0%. No mesmo período, a taxa de ocupação média anual da rede hoteleira de Fortaleza oscilou entre 57,4% para 66,5%, cuja média foi de 15,9%.

Relativamente, à geração de empregos formais no setor de serviços (onde a atividade turística está inserida), segundo dados do Cadastro Geral de Empregados e Desempregados (Caged), do Ministério do Trabalho e Emprego, no período de janeiro a dezembro de 2010, o Ceará registrou saldo positivo de 22.675 mil empregos, ficando em terceiro lugar do *ranking* nordestino no saldo de números de postos de trabalhos. É importante observar, contudo, que, em dezembro de 2010, o Ceará ficou em primeiro lugar do, ao apresentar saldo positivo de 1.937 em número de postos de trabalhos.

Não obstante todos esses dados, uma das peculiaridades do fluxo turístico, inerente a qualquer destino turístico, diz a respeito à sua sazonalidade, ou seja, variações de intensidade da demanda turística que caracterizam determinadas épocas do ano; daí a ocorrência da alta e da baixa estação turística.

Com isso, uma das estratégias que visam a reduzir a ociosidade temporária dos equipamentos turísticos, principalmente na rede hoteleira, e o desemprego da mão de obra no Ceará, consiste em desenvolver uma política de promoção (nacional e internacional) e diversificação do produto turístico, com vistas a atenuar os efeitos da sazonalidade da demanda.

No caso específico do Ceará, confrontando os extremos do período 2006/2010, observa-se que o desenho da curva de sazonalidade melhorou bastante em relação a 2006. Note-se que, no caso das taxas de ocupação hoteleira, apesar das curvas apresentarem desenhos semelhantes, a curva de 2010 situa-se acima da curva de 2006, revelando maior índice de ocupação da capacidade instalada (figura abaixo).

Sazonalidade da Taxa de Ocupação da Rede Hoteleira de Fortaleza (%): 2006 - 2010

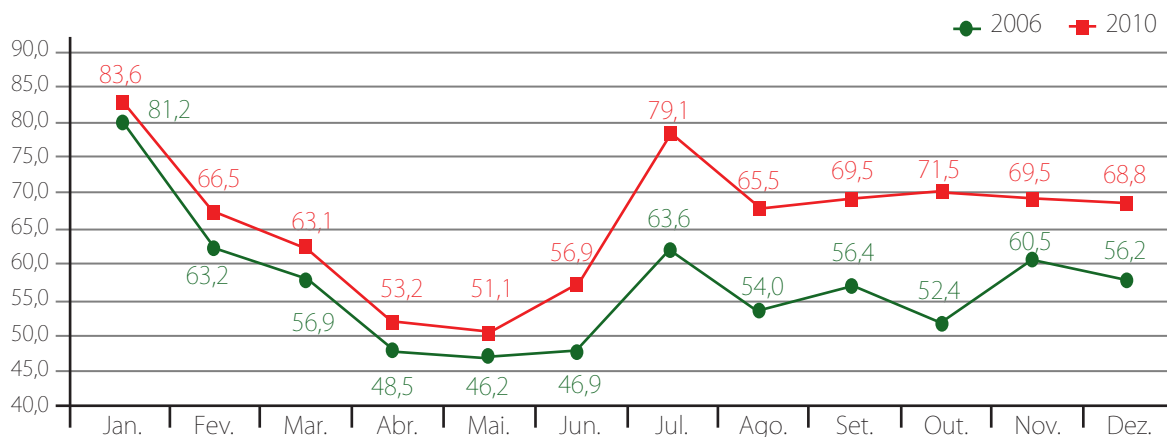



Além disso, chama a atenção o fato de Fortaleza concentrar notadamente o fluxo turístico do Estado e, por consequência, a maior receita gerada pela atividade; entretanto, a cada ano, cresce a demanda para o restante do Ceará, sobretudo nos municípios localizados nas regiões litorâneas. Este panorama é decorrente das políticas e investimentos públicos voltados para interiorização do turismo, que objetivam desconcentrar os impactos da receita gerada pelos turistas para as demais regiões cearenses, bem como ampliar o tempo de permanência de visitantes no Estado.

Na tabela a seguir, observam-se os resultados referentes à movimentação turística no Ceará, no período de 2006 a 2010, envolvendo os fluxos de origem nacional, internacional e intraestadual na Capital e em 85 municípios.

Movimentação Turística no Ceará - 2006/10

Anos	Movimentação Turística				
	Capital	%	Interior	%	Total
2006	2.062.493	22,5	7.103.255	77,5	9.165.748
2007	2.079.590	21,4	7.639.328	78,6	9.718.918
2008	2.178.395	21,4	8.003.224	78,6	10.181.619
2009	2.466.511	21,5	8.979.520	78,5	11.446.031
2010	2.691.729	21,2	10.008.271	78,8	12.700.000

Fonte: Setur/CE (pesquisa mensal no período de 2006 a 2010)

Nota: a) Total de 85 municípios turísticos; e b) movimentação turística envolve os fluxos de origem nacional, internacional e intra-estadual.

Para a Secretaria de Turismo do Estado do Ceará (Setur), a interiorização do turismo visa, entre outros aspectos a desconcentrar espacialmente os impactos da receita gerada pelos turistas que se destinam a Fortaleza, bem como aumentar seu tempo de permanência no Estado. Os reflexos dos esforços nesse sentido podem ser percebidos no percentual de turistas que visitaram cidades e localidades fora da capital. Do total de turistas que se destinaram a Fortaleza no período 1998/2010, cerca de 69,6% visitaram outras localidades do Estado. Essa taxa de interiorização oscilou entre 43,3% e 69,6%, no período citado, todavia, de um modo geral, em 2010, cerca de 80,39% das preferências dos turistas foram marcadamente direcionadas para as localidades litorâneas, 10,90% para as serras e 7,30% para o sertão, conforme quadro a seguir.

Interiorização da demanda turística segundo as áreas mais visitadas

Local	1998			2010			Variação %
	Turistas	%	Perm.	Turistas	%	Perm.	
Litoral	463.617	82,50	3,10	1.506.015	80,39	8,50	224,84
Serra	19.478	3,50	5,60	106.530	5,69	10,90	446,92
Sertão	78.786	14,00	4,70	260.898	13,93	7,30	231,15
Total	561.881	100,00	4,50	1.873.443	100,00	8,90	233,42

Fonte: Setur/CE



O Governo do Estado, por meio da Secretaria de Turismo, nos últimos quatro anos, e em especial no ano de 2011, pautou suas ações com vistas a tornar o Ceará uma destinação turística de referência nacional e internacional. Para tanto, foram capitais a implementação de ações estruturantes, como a construção de dois aeroportos, um centro de eventos, recuperação, duplicação e construção de estradas, a oferta de cursos de qualificação profissional e empresarial, a revitalização do patrimônio histórico, dentre outras que fazem parte do repertório de intervenções executadas em benefício do turismo e do Ceará.

Com efeito, foram realizados grandes investimentos no Setor Turístico do Estado, nos últimos quatro anos, capazes de ensejar excelentes oportunidades para o Ceará. Pode-se mencionar como exemplos dos benefícios e geração dessas oportunidades a construção do Centro de Eventos, o qual permitirá ao Ceará ampliar sua participação no maior segmento da atividade no Brasil, que é o segmento de eventos, congressos, feiras e exposições; a duplicação de estradas do litoral leste, que se acredita irá alcançar semelhante cenário, que foi capaz de influenciar a atividade turística de outros países; a construção do Acquario, equipamento de cunho científico-educacional, se tornará um importante atrativo de visitação e que possibilitará a inserção do Ceará no quadro das grandes edificações e dará um salto inigualável, como representaram tantos outros ícones e âncoras que existem no mundo e que são visitados pelos turistas, tais como a Torre Eiffel e a Estátua da Liberdade. Os aeroportos farão com que os turistas brasileiros e estrangeiros visitem nossos diferentes polos turísticos, como Camocim, Acaraú, Icapuí, Jericoacoara, dentre outros, e viabilizarão acessos aos litorais leste e oeste do Estado que, associados aos outros aeroportos regionais, incrementarão o turismo em outras regiões cearenses.

Desta forma, as estratégias desenvolvidas pautam-se na implantação e modernização da infraestrutura, substrato para o desenvolvimento da atividade turística, e compreendem a implantação e/ou melhoramento de acessos, assim como o saneamento básico (abastecimento de água, esgotamento sanitário, drenagem das águas pluviais e destino dos resíduos sólidos), energia, telecomunicações, saúde e segurança.

Para os próximos quatro anos, a estratégia se volta para desenvolver as microestruturas, atendendo a cada destino turístico, a cada comunidade, a cada cidadão, com realizações de projetos que buscam a valorização dos destinos turísticos, e, principalmente, do povo cearense, fortalecendo a promoção do Estado, além de direcionar ações para a microestrutura: trabalhar junto às comunidades, qualificar produtos turísticos, requalificar ruas, calçadas, mobiliário urbano, saneamento; enfim, criar uma boa ambiência aos destinos.

Essa valorização dos destinos vocacionados para o turismo parte do princípio da necessidade de atender as comunidades com obras de infraestrutura local, como saneamento básico, iluminação temática, acessos a localidades, urbanização de pontos de convivência de moradores e visitantes como orlas, lagoas, rios, centros históricos; tudo de forma compatível com as macroestruturas. Isso se caracteriza como uma tarefa que envolverá a implantação de projetos relacionados a cada segmento, ocasionando renda e tornando o Ceará melhor para todos e pleno de oportunidades, sobretudo mediante iniciativas de desenvolvimento turístico local e sustentável, as quais proporcionarão capacitação e treinamento a jovens e adultos, para garantir emprego e renda a todos.



Visando ainda a garantir o Ceará como destino turístico sustentável, e reconhecendo que a atividade e o meio ambiente possuem estreita relação de dependência, visto que toda atividade turística necessita de um ambiente para acontecer, e esse ambiente, seja ele natural ou não, sofre um processo de descaracterização em seu cenário pela ação humana, são previstas ações sustentáveis como patrocinadoras de um ambiente saudável e de proteção e manutenção do ecossistema, estabelecendo a sustentabilidade ambiental.

Há que se levar em consideração também os investimentos previstos em infraestrutura e serviços para a Copa do Mundo de Futebol de 2014, no Brasil. A infraestrutura necessária para a realização do evento é complexa, compreendendo não apenas o estádio, que está se adequando às especificações da FIFA, como também a estrutura de tecnologia de informação em Fortaleza, o centro de mídia e demais instalações como *fan park* (espaço urbano, timbrado pela FIFA, para exibição pública dos jogos). Adicionalmente, existem diversos aspectos da infraestrutura local que devem atender a determinados padrões necessários à viabilidade do evento, como complexos hoteleiros, acessos aos diversos modais de transporte que comportem o intenso deslocamento associado à Copa, segurança e todas as facilidades exigidas a este tipo de evento, que será um marco para a atividade turística do Estado.

Outro aspecto considerado é o fato de que todo turista deseja conhecer a comida e a cultura do lugar que visita. A experiência gastronômica é um dos critérios de referência e uma das descobertas mais citadas como parte fundamental na satisfação de qualquer visitante, pois as pessoas buscam novos conhecimentos, querem experimentar novos sabores, vivenciar outras culturas, e a gastronomia pode ser o motivo principal ou o inicial para se conhecer determinado local. A cultura, por seu turno, inclui a história, artística ou arqueológica, de um povo: sua forma construída e herança arquitetônica; sua paisagem, topografia, amenidades, marcos; a atratividade de seus espaços públicos; suas tradições étnicas, sotaques e dialetos; produtos locais e habilidades artísticas; tradições de vida social, cívica, festivais e rituais. Tudo isso traduz essa terra de gente que sabe ser feliz: o Destino Turístico “Ceará”.

Área Temática

TURISMO

Resultado Estratégico Setorial

Expansão do fluxo turístico nacional e internacional

Indicador	Unidade	Referência	
		Ano	Valor
Fluxo turístico via Fortaleza	número	2010	2.726.092,00
Taxa de ocupação hoteleira (%)	percentual	2010	66,50
Prazo médio de permanência do turista (dia)	dia	2010	10,90

Melhoria da infraestrutura e qualidade dos serviços turísticos

Indicador	Unidade	Referência	
		Ano	Valor
Índice de satisfação do turista com infraestrutura, atrativos e serviços turísticos	percentual	2010	74,70

Interiorização do turismo

Indicador	Unidade	Referência	
		Ano	Valor
Índice de Interiorização do turismo via Fortaleza (%)	percentual	2010	69,60

Aumento do emprego com base no turismo

Indicador	Unidade	Referência	
		Ano	Valor
Número de empregos nas atividades características do turismo	número	2010	82.152,00

* Dados ainda não apurados ou inexistentes para o ano de referência.

Programa

500 - GESTÃO E MANUTENÇÃO DA SETUR

Detalhamento dos Valores do Programa

Esfera	Valor 2012	Valor 2013-2015
FISCAL / SEGURIDADE SOCIAL	4.276.750,00	12.627.326,00
DESPESAS CORRENTES	3.929.113,10	11.507.616,80
DESPESAS DE CAPITAL	347.636,90	1.119.709,20
Valor Geral	4.276.750,00	12.627.326,00
	16.904.076,00	

Objetivo

001 - Garantir a plena manutenção e gestão da SETUR.

Iniciativas

00001 - Ampliação e modernização da infraestrutura e desenvolvimento institucional da Setur

00002 - Manutenção e funcionamento da Setur

00003 - Manutenção e custeio de bens e serviços de Tecnologia da Informação da Setur

00004 - Desenvolvimento e Capacitação de servidores da Setur

Programa

075 - CONSTRUÇÃO E DESENVOLVIMENTO DO DESTINO TURÍSTICO "CEARÁ"

Detalhamento dos Valores do Programa

Esfera	Valor 2012	Valor 2013-2015
FISCAL / SEGURIDADE SOCIAL	331.875.307,89	755.932.288,48
DESPESAS DE CAPITAL	313.825.317,99	690.960.570,18
DESPESAS CORRENTES	18.049.989,90	64.971.718,30
Valor Geral	331.875.307,89	755.932.288,48
	1.087.807.596,37	

Objetivo

001 - Implantar e ampliar a infraestrutura viária e aeroportuária visando o desenvolvimento turístico no Estado do Ceará.

Metas

01554 - Duplicar 203 quilômetros de estrada.

01557 - Restaurar 50 quilômetros de estrada.

01562 - Implantar 02 aeroportos turísticos.

Iniciativas

02371 - Implantação e recuperação de sistema viário de acessos a localidades turísticas

02372 - Implantação do Aeroporto de Jericoacoara

04968 - Implantação do Aeroporto de Aracati

04969 - Duplicação de rodovias estaduais

002 - Executar obras de infraestrutura com vistas à qualificação de localidades turísticas do Estado.

Metas

01569 - Beneficiar 04 localidades com saneamento básico.

01570 - Beneficiar 29 municípios com obras de urbanização em localidades turísticas.

Iniciativas

02381 - Realização de ações de valorização de produtos turísticos

02383 - Implementação de ações de gestão ambiental

04734 - Implantação de infraestrutura de serviços básicos

003 - Ampliar a oferta de equipamentos voltados para a expansão do turismo de negócios no Estado do Ceará.

Metas

01589 - Realizar 1.200 eventos de negócios.

Iniciativas

02420 - Implantação do Centro de Eventos do Ceará

02421 - Implantação de centros de eventos regionais

004 - Desenvolver ações de gestão, qualificação e formação profissional para a melhoria da prestação de serviços no setor turístico.

Metas

01584 - Capacitar 15.000 pessoas.

Iniciativas

02408 - Capacitação social, econômica e institucional voltada ao turismo no Estado do Ceará

02409 - Implantação da Escola em Hotelaria e Gastronomia

02410 - Implantação de Sistema de Informação Turística do Estado

02411 - Fortalecimento institucional das entidades públicas e privadas envolvidas com a atividade turística

04800 - Gestão das ações voltadas ao desenvolvimento do turismo

04971 - Realização de concurso público para estruturação da Setur

005 - Desenvolver ações de promoção e marketing nos mercados local, nacional e internacional, emissores de turistas para o Estado.

Metas

01586 - Participar de 200 eventos.

01587 - Realizar 120 eventos.

01588 - Apoiar 240 eventos.

Iniciativas

02415 - Apoio, participação e realização de eventos de promoção e marketing

006 - Implantar, ampliar e manter equipamentos turísticos como forma de fomentar a atividade no Estado do Ceará.

Metas

01590 - Recepcionar público visitante de 5,8 milhões de pessoas por ano nos equipamentos turísticos.

Iniciativas

02423 - Implantação do Acquario Ceará

02425 - Implantação, ampliação e recuperação de equipamentos turísticos diversos

02426 - Manutenção dos equipamentos turísticos



**EIXO - SOCIEDADE JUSTA
E SOLIDÁRIA**



CONTROLADORIA E OUVIDORIA



CONTROLADORIA E OUVIDORIA

O momento atual, marcado pela escassez de recursos e por uma cobrança cada vez maior da sociedade, reflete nos administradores públicos elevada preocupação no que se refere à existência de maior controle nas entidades que lhe cabem administrar.

De um enfoque voltado à verificação da legalidade dos atos e do cumprimento do programa de trabalho, as atividades de controle interno buscam realizar avaliação, também, da legitimidade, efetividade, economicidade, eficiência e eficácia na Administração Pública.

Esta nova abordagem exige a instrumentalização de controles e outra dinâmica nos serviços públicos, culminando com novo posicionamento e qualificação dos servidores, que passarão a atuar numa estrutura organizada, com atribuições e responsabilidades claramente definidas, assegurando um controle na gestão dos recursos públicos.

As entidades componentes da Administração Pública Direta e Indireta necessitam aprimorar seus procedimentos e controles, de forma a dar fiel cumprimento às exigências legais, sob pena de os administradores não terem suas contas aprovadas.

Esta situação atribui ao conceito do controle interno e, conseqüentemente, à atividade de auditoria um papel cada vez mais preponderante na Administração Pública, pois possibilita ações preventivas e corretivas em tempo oportuno.

A Controladoria e Ouvidoria Geral do Estado procura implantar novas formas de atuação, introduzindo um novo modelo da gestão voltado para o controle interno preventivo. Com a implantação do referido modelo, o exercício da função de controle interno contribuirá para melhoria do processo de decisão das diversas unidades governamentais e para a elevação dos níveis de eficiência e de eficácia da gestão governamental, evitando que os erros e os problemas na Administração Pública não sejam identificados apenas a *posteriori*, mas de orientar os gestores durante a realização dos processos para que esses erros não ocorram.

A Controladoria e Ouvidoria Geral do Estado, no último quadriênio, implantou no âmbito de Poder Executivo Estadual, Auditoria Preventiva com Foco em Risco, instituída pelo Decreto Governamental nº 29.388/2008, com o objetivo de implantar o modelo de Auditoria Preventiva com Foco em Riscos, tendo como objetivo principal prevenir a ocorrência de eventos de risco e mitigar a possibilidade de recorrência de fatos constatados quando da realização de atividades por parte da CGE, com a implantação da Matriz de Risco baseada na avaliação das entidades em cada fator de risco e conseqüente enquadramento nos níveis de risco correspondentes. Com efeito, foram instituídas 46 Comissões Gestoras do Plano de Ação para Sanar Fragilidades, e realizadas 42 aplicações do PASF nos diversos órgãos e entidades da Administração Pública Estadual Direta, dos quais 16 foram, inclusive, objeto de acompanhamento e monitoramento da eficácia das ações propostas e implementadas, revelando percentual de 49% de êxito na prevenção à ocorrência de riscos. Destaca-se ainda a coordenação da Comissão Gestora Intersetorial de aplicação do PASF, com vistas à definição de ações preventivas ou corretivas voltadas para o atendimento das recomendações



registradas pelo TCE por ocasião da análise das contas de governo.

Sob o ponto de vista de novas ferramentas de controle das contas de gestão, esteve a disponibilização para os órgãos estaduais do Sistema de Suporte à Execução das Atividades de Auditoria – S2E-PA, de modo a permitir o monitoramento dos atos da gestão pelos próprios gestores estaduais e do Sistema e-Contas, para auxiliar os gestores na elaboração e apresentação das prestações de contas anuais em meio eletrônico ao Tribunal de Contas do Estado do Ceará – Decreto nº 30.224/2010, bem como o novo Portal da Transparência, em atendimento à exigência da Lei 13.875/2007 e ao decreto 29.335/2008, tendo como objetivo possibilitar que o cidadão se torne um fiscal das ações públicas, aumentando a transparência da gestão e o combate à corrupção no Estado do Ceará.

Do ponto de vista do atendimento ao cidadão por meio da Ouvidoria Estadual, está o percentual acima de 90%, nos anos de 2009 e 2010, referente a resolubilidade das demandas apresentadas à Ouvidoria, representando um avanço em 15 pontos percentuais ao estabelecido como meta, que foi de 75% .

Relativamente à atuação voltada à Racionalização e Controle de Gastos, as ações compreendem, notadamente, a proposição e acompanhamento de medidas que objetivam a eficiência e a qualidade do gasto público. Com esse propósito, diversas atividades foram desenvolvidas no período de 2007 a 2010, as quais podem ser reunidas em três vertentes: realização de estudos com vistas à racionalização de gastos, acompanhamento de gastos com destaque para as despesas com manutenção da atividade governamental e enfoque para o custeio das atividades financiadas por meio de contratos de gestão, e participação em grupos de trabalho para a realização de tarefas afetas ao acompanhamento da gestão.

Ao longo do período 2007 a 2010, foram realizados 14 estudos com vistas à racionalização dos gastos governamentais, destacando-se o acompanhamento das ações do Projeto de Inovação e Suprimentos – PIS, com o monitoramento da adesão dos órgãos/entidades e do cálculo das economias geradas pela adoção das estratégias de compras corporativas, registro de preços e pregão eletrônico, atingindo uma economia total superior a R\$ 300 milhões, entre 2007 e 2010.

Para o próximo quadriênio, a Controladoria e Ouvidoria Geral do Estado tem dois desafios no que se refere à implantação do Controle Interno Preventivo e à criação de meios para maior participação da sociedade civil no controle social, por meio da PROPOSTA DE AÇÃO PRIORITÁRIA E INOVADORA – PAPI.

O Controle Interno Preventivo é uma moderna técnica de controle, voltada para a racionalização e o monitoramento de processos organizacionais, de modo a otimizar os níveis de eficiência e eficácia das ações governamentais. Tal mecanismo de controle consiste no mapeamento, validação, implantação e monitoramento de processos, com foco na gestão de riscos.



A implantação do controle interno preventivo proporcionará maior segurança administrativa na tomada de decisão pelos gestores estaduais, na medida em que deverá reduzir a ocorrência de desvios que possam comprometer a eficiência no uso de recursos, a eficácia na disponibilização de bens e serviços e a conformidade legal dos atos administrativos.

De outra parte, tal mecanismo de controle possibilita a identificação e a disseminação de boas práticas da gestão observadas. Para isto, a CGE tem como projetos, a capacitação em mapeamento e modelagem de processos organizacionais, a seleção pública interna e capacitação de analistas de controle interno e aquisição e customização de nova ferramenta tecnológica de gestão de contratos e convênios, inclusive privilegiando módulo de monitoramento dos riscos inerentes ao processo e do Sistema de Informações Gerenciais – SIG.

Avançando no controle interno preventivo, estão as auditorias especializadas, que consistem em atividades de auditoria focadas na avaliação dos controles internos e na análise de processos específicos, programas de governo e áreas especializadas, reunindo valor às abordagens tradicionais de auditoria interna. Além disso, tem-se as auditorias especializadas em processos, com foco em gestão de riscos, que contribuirão efetivamente para a consolidação do Controle Interno Preventivo, na medida em que poderão aferir a eficácia dos controles implantados, propondo ações necessárias ao seu aprimoramento. Finalizando, devem ser destacadas as auditorias especializadas, voltadas para áreas e projetos específicos, com prioridade em obras e tecnologia da informação e comunicação, em sintonia com as prioridades da gestão estratégica do Governo, somando valor à atividade de auditoria interna. A este desafio deve-se destacar a reestruturação da carreira de Auditor de Controle Interno, a realização de concurso público para auditores internos especializados nas áreas de obras e tecnologia da informação e comunicação e a capacitação dos auditores de controle interno em auditorias com foco em processos e gestão de riscos.

Aliada às ações preventivas, o fortalecimento da gestão democrática e participativa demonstra que o controle social é, de todas as formas de controle, a mais eficaz. Partindo-se do planejamento participativo, que inverte a pirâmide administrativa, hoje funcionando de cima para baixo e de dentro para fora, para uma nova visão em que as demandas têm origem no cidadão, isto é, de fora para dentro e, conseqüentemente, de baixo para cima.

Nesse panorama, há uma crescente conscientização da opinião pública quanto à necessidade do exercício da fiscalização sobre o uso do Erário. A institucionalização do Portal da Transparência, que, pela Lei 13.875/2007, estabeleceu a sua criação, a responsabilidade da Controladoria e Ouvidoria Geral do Estado, regulamentado pelo Decreto 29.335/2008 e que passou a ser um dos canais das ações do Governo, disponibilizado na *internet*, permitindo que o cidadão possa realizar o acompanhamento do montante de recursos públicos arrecadados e como eles estão sendo empregados pelo Governo Estado do Ceará. Aliada ao Portal da Transparência está a Ouvidoria Estadual, também um canal de comunicação entre a Sociedade e o Governo, sendo este um dos principais instrumentos para o controle social.



A transparência pública remete à clareza do funcionamento das instituições públicas, seus resultados e respectivos meios utilizados para alcançá-los. O termo transparência está associado ao exercício do Poder Público de forma clara e compreensível aos cidadãos. Em todos os níveis de governo, o cidadão possui direito ao pleno conhecimento dos atos do Poder Público.

Avançando nestas ações, está a Gestão Democrática e Participativa constituída na participação da sociedade no planejamento, acompanhamento e controle das políticas e ações de governo, e tem como objetivo, debater e propor ações da sociedade civil no acompanhamento e controle da gestão pública e do fortalecimento da interação sociedade/governo, promover, incentivar e divulgar o debate e o desenvolvimento de novas idéias e conceitos sobre a participação social no acompanhamento e controle da gestão pública, capacitar e qualificar, a sociedade para o acompanhamento e controle da gestão pública, que utilizem, inclusive, ferramentas e tecnologias de informação.

A referida gestão faz-se necessária porque contribui para o fortalecimento das práticas de governança democrática e transparente, além de permitir alcançar níveis satisfatórios de legitimidade e qualidade na oferta de bens e serviços, assegurando o atendimento das demandas sociais.

Vinculado a estas ações estão os projetos voltadas para a educação social, atendimento telefônico de ouvidoria em tempo integral, novo sistema informatizado da Ouvidoria (Sistema SOU) e a ampliação do atendimento em ouvidoria com a utilização das redes sociais.

Área Temática

CONTROLADORIA E OUVIDORIA

Resultado Estratégico Setorial

Segurança administrativa na tomada de decisão

Indicador	Unidade	Referência	
		Ano	Valor
Recomendações reincidentes de auditoria	percentual	2010	51,00
Inadimplência financeira de convênios de despesa e congêneres	percentual	2010	11,97
Percentual de dias no ano de inscrição do Estado no CAUC	percentual	2010	88,00
Índice de eficácia na execução de contratos	percentual	2010	0,00*

Participação efetiva do cidadão

Indicador	Unidade	Referência	
		Ano	Valor
Atendimento das recomendações da Ouvidoria	percentual	2011	50,00
Manifestações procedentes de ouvidoria respondidas no prazo	percentual	2011	85,00
Satisfação do usuário com as ferramentas de Ouvidoria	percentual	2011	80,00
Satisfação do usuário com as ferramentas de Transparência	percentual	2010	65,00

* Dados ainda não apurados ou inexistentes para o ano de referência.

Programa

500 - GESTÃO E MANUTENÇÃO DA CGE

Detalhamento dos Valores do Programa

Esfera	Valor 2012	Valor 2013-2015
FISCAL / SEGURIDADE SOCIAL	8.376.081,00	23.731.027,00
DESPESAS CORRENTES	8.274.081,00	22.001.097,00
DESPESAS DE CAPITAL	102.000,00	1.729.930,00
Valor Geral	8.376.081,00	23.731.027,00
	32.107.108,00	

Objetivo

001 - Garantir a plena manutenção e gestão da Controladoria Geral do Estado

Iniciativas

00001 - Ampliação e modernização da infraestrutura da Controladoria Geral do Estado

00002 - Manutenção e funcionamento da Controladoria Geral do Estado

00003 - Manutenção e custeio de bens e serviços de Tecnologia da Informação da Controladoria Geral do Estado

00004 - Desenvolvimento e Capacitação de servidores da Controladoria Geral do Estado

Programa

063 - CONTROLE INTERNO PREVENTIVO E AUDITORIA GOVERNAMENTAL

Detalhamento dos Valores do Programa

Esfera	Valor 2012	Valor 2013-2015
FISCAL / SEGURIDADE SOCIAL	436.900,00	220.000,00
DESPESAS CORRENTES	436.900,00	220.000,00
Valor Geral	436.900,00	220.000,00
	656.900,00	

Objetivo

001 - Implantar Ferramentas de Controle Interno Preventivo no âmbito do Poder Executivo Estadual.

Metas

01703 - Realizar o controle interno preventivo em 64 Órgãos/Entidades do Poder Executivo Estadual.

01704 - Realizar 28 auditorias especializadas no âmbito da Administração Pública Estadual.

Iniciativas

02631 - Capacitação de servidores no âmbito do Controle Interno Preventivo.

02633 - Desenvolvimento de uma ferramenta tecnológica para gestão de contratos e convênios e de informações gerenciais.

02634 - Realização de Concurso Público.

02636 - Certificação de Processos.

02638 - Seleção e capacitação de Analista de Controle Interno.

002 - Implantar Auditorias em Processos, Programas de Governo e Áreas Especializadas.

Metas

00363 - Realizar 28 auditorias especializadas no âmbito da Administração Pública Estadual

Iniciativas

00445 - Capacitação dos auditores de controle interno em auditorias especializadas com foco em processo e gestão de risco

Programa

064 - PARTICIPAÇÃO E CONTROLE SOCIAL

Detalhamento dos Valores do Programa

Esfera	Valor 2012	Valor 2013-2015
FISCAL / SEGURIDADE SOCIAL	1.484.342,00	4.894.250,00
DESPESAS CORRENTES	1.484.342,00	4.894.250,00
Valor Geral	1.484.342,00	4.894.250,00
	6.378.592,00	

Objetivo

001 - Disseminar conhecimentos e práticas voltadas para a temática do Controle Social da Administração Pública, contribuindo para a Educação Social e exercício da Cidadania.

Metas

01705 - Realizar 192 ações educativas.

01706 - Promover dois cursos a distância de educação para o controle social.

Iniciativas

03263 - Realização de eventos de Educação Social e da 1ª Conferência Nacional sobre Transparência e Controle Social (etapa estadual).

03264 - Realização de curso a distancia de educação para o controle social.

002 - Recomendar aos Órgãos e Entidades do Poder Executivo Estadual intervenções para melhoria de produtos, serviços, procedimentos e rotinas processuais.

Metas

00339 - Propor 124 intervenções aos Órgãos e Entidades do Poder Executivo Estadual.

Iniciativas

00449 - Elaboração de recomendações para intervenção em Órgãos e Entidades do Poder Executivo Estadual.

003 - Consolidar a Rede de Ouvidoria Estadual

Metas

00340 - Instituir um ouvidor para cada órgão e entidade do Poder Executivo Estadual.

01707 - Capacitar 64 ouvidores setoriais

Iniciativas

02642 - Regulamentação da Rede de Ouvidoria.

02643 - Capacitação de Ouvidores.

02644 - Reformulação do Sistema Informatizado de Ouvidoria.



CORREIÇÃO E DISCIPLINA



CORREIÇÃO E DISCIPLINA

Nos últimos anos, Foi objeto de constante preocupação, por parte do Governo do Estado, o alcance da eficácia dos serviços de segurança pública prestados à população, bem como foi alvo de cuidados a disciplina de seus servidores que, não raro, é objeto de críticas da sociedade civil e por instituições não governamentais (ONGs), em regra, divulgadas pelos órgãos de imprensa.

Essa realidade é constatada ao se examinar a estatística da extinta Corregedoria-Geral dos Órgãos de Segurança Pública e Defesa Social que, nos últimos três anos (2008, 2009 e 2010), instaurou uma média anual de aproximadamente 800 sindicâncias, cuja maioria se refere à violência policial, caracterizada pela abordagem inadequada, resultando lesões corporais, abuso de autoridade, tortura e até homicídios.

A ilustração abaixo demonstra esses números, por natureza da ocorrência.

Tabela / Natureza da ocorrência – janeiro/dezembro - 2008

Sindicâncias Instauradas por:	jan	fev	mar	abr	mai	jun	jul	ago	set	out	nov	dez	total	%
Extorsão/Corrupção	3	4	2	8	5	8	3	4	9	5	4	2	57	5,68
Homicídio	1	2	1	2	4	0	2	2	2	1	0	2	19	1,89
Lesão	6	9	9	16	3	26	8	6	9	8	9	3	112	11,17
Tortura	0	3	2	3	2	0	2	3	2	0	3	1	21	2,09
Improbidade Administrativa	0	3	0	1	0	1	1	3	2	2	4	0	17	1,69
Abuso de Autoridade	20	12	15	14	20	24	22	7	35	20	12	13	214	21,34
Outros	40	56	36	36	45	61	40	42	52	34	44	77	563	56,13
Total mensal	70	89	65	80	79	120	78	67	111	70	76	98	1003	100,00

Tabela / Natureza da ocorrência – janeiro/dezembro - 2009

Sindicâncias Instauradas por:	jan	fev	mar	abr	mai	jun	jul	ago	set	out	nov	dez	total	%
Extorsão/Corrupção	5	2	7	6	2	9	6	6	5	4	0	2	54	4,83
Homicídio	2	1	0	0	0	0	2	1	0	0	1	1	8	0,72
Lesão	21	6	5	5	16	13	13	8	13	9	5	10	124	11,09
Tortura	2	1	3	0	0	2	2	0	1	0	2	5	18	1,61
Improbidade Administrativa	0	0	22	20	8	27	18	14	16	7	2	20	154	13,77
Abuso de Autoridade	19	8	19	8	9	16	30	30	16	8	6	13	182	16,28
Outros	49	25	45	53	44	98	57	48	44	26	46	43	578	51,70
Total mensal	98	43	101	92	79	165	128	107	95	54	62	94	1118	100,00



Tabela / Natureza da ocorrência – janeiro/dezembro - 2010

Sindicâncias Instauradas por:	jan	fev	mar	abr	mai	jun	jul	ago	set	out	nov	dez	total	%
Extorsão/Corrupção	6	0	2	3	0	0	3	5	3	1	4	1	28	5,16
Homicídio	0	1	1	3	0	0	0	1	1	3	0	0	10	1,84
Lesão	11	7	2	12	3	0	8	7	12	9	7	3	81	14,92
Tortura	4	3	0	1	0	0	1	0	0	0	0	0	9	1,66
Improbidade Administrativa	14	7	2	7	1	1	1	3	0	5	1	0	42	7,73
Abuso de Autoridade	5	12	3	11	1	3	14	25	7	8	11	3	103	18,97
Outros	41	47	11	34	3	6	30	33	15	27	15	8	270	49,72
Total mensal	81	77	21	71	8	10	57	74	38	53	38	15	543	100,00

Tabela / Natureza da ocorrência – janeiro/junho – 2011

Sindicâncias Instauradas por:	jan	fev	mar	abr	mai	jun	jul	ago	set	out	nov	dez	total	%
Extorsão/Corrupção	1	0	0	0	2	0							3	2,78
Homicídio	0	0	0	1	1	0							2	1,85
Lesão	1	5	4	10	8	1							29	26,85
Tortura	0	0	0	0	0	0							0	0,00
Improbidade Administrativa	0	1	1	1	0	0							3	2,78
Abuso de Autoridade	3	4	6	5	5	1							24	22,22
Outros	5	9	5	14	12	2							47	43,52
Total mensal	10	19	16	31	28	4							108	100,00

Fonte: Scpc (Lotus Notes)

Pesquisador: Erton Marinho De Oliveira – 1ºsgt Pm.

Ante tal realidade, o Governo do Estado decidiu pela criação da Controladoria-Geral de Disciplina dos Órgãos de Segurança Pública e Sistema Penitenciário - CGD, fazendo-a por meio da Lei Complementar nº. 98/2011, que definiu nova política correicional e de disciplina nos órgãos de Segurança Pública e Sistema Penitenciário do Estado do Ceará, em consonância com o Plano Nacional de Segurança Pública do Ministério da Justiça.

Do ponto de vista estratégico, a Controladoria-Geral de Disciplina dos Órgãos de Segurança Pública e Sistema Penitenciário deverá efetivar as suas ações dentro de três 3 eixos básicos. O primeiro eixo é voltado ao atendimento, no campo da inteligência, daquelas demandas de maior potencial ofensivo (delitos ligados a grupos de extermínio/homicídios/sequestro/extorsão) que exigirão investigações mais meticulosas e a serem encaminhadas em parceria com o Ministério Público, Polícia Federal e outras entidades. O segundo eixo é direcionado à concentração de esforços no intuito de dar celeridade aos processos oriundos da antiga Corregedoria, visando a solucionar as demandas reprimidas, bem como atender às novas demandas para dar, com tempestividade, melhores respostas à sociedade. Para tanto, a Controladoria-Geral de Disciplina desenvolverá um processo de seleção e informatização dos processos e desenvolverá ações voltadas para a qualificação do seu quadro geral de recursos humanos.



No último eixo, a Controladoria concentrará seus esforços nas questões relacionadas à prevenção de pequenos e médios delitos, objetivando desestimular àqueles que são afetos ao abuso de autoridade, improbidade administrativa e outras infrações de menor gravidade. Ademais, as suas atividades serão efetivadas por meio de permanentes programas de fiscalização realizada por grupos de caráter interorganizacional, compostos de policiais civis, policiais militares e bombeiros militares, agentes penitenciários e peritos criminais devidamente selecionados com base em critérios de histórico de boa conduta nas instituições de origem.

Como se constata, a Controladoria-Geral de Disciplina dos Órgãos de Segurança Pública e Sistema Penitenciário foi criada para substituir e ampliar as funções anteriormente desempenhadas pela extinta Corregedoria-Geral dos Órgãos de Segurança Pública e Defesa Social, unidade orgânica pertencente à estrutura organizacional da Secretaria da Segurança Pública e Defesa Social, e que, desde 1997, atuava no controle disciplinar dos servidores das organizações vinculadas à SSPDS. Para cumprir com sua missão, a CGD recebeu todo o seu patrimônio (de quem?), incluindo equipamentos e mobiliários, além dos profissionais.

Já, contudo, desde sua criação, viu a CGD ampliada as suas atribuições em relação à Corregedoria-Geral, passando a agregar as atividades de fiscalização e correição, bem como, incorporadas às suas atribuições a tarefa de controle disciplinar e correicional do sistema penitenciário pertencente à área de atuação da Secretaria da Justiça, que de alguma forma também está inserida no âmbito da segurança pública.

Esta iniciativa governamental visa à melhoria e ao aperfeiçoamento da disciplina, à regularidade e à eficiência dos serviços prestados à sociedade, ao respeito ao cidadão, às normas e regulamentos, aos direitos humanos, ao combate a desvios de conduta e à corrupção dos servidores abrangidos pela Lei Complementar 98/2011.

Com efeito, as ações voltadas ao aperfeiçoamento da disciplina nos órgãos de segurança pública e no sistema penitenciário serão pautadas no âmbito dos princípios do fortalecimento das atividades preventivas, educativas, de auditorias administrativas, inspeções *in loco*, correições, integração interinstitucional, do respeito aos direitos humanos, dos valores éticos e da legalidade, buscando orientar-se e pautar-se por boa conduta comportamental, colaborando com a preparação e o aperfeiçoamento dos profissionais de segurança pública.

Assim, dentre todas as funções atribuídas à Controladoria-Geral de Disciplina, as mais importantes são as de caráter preventivo, tais como as de fiscalização, controle e orientação dos trabalhos policiais e penitenciários, considerando-se que um trabalho preventivo bem realizado pode evitar ou minimizar, substancialmente, irregularidades disciplinares.

Além dessas atribuições, são também de competência da CGD as funções de investigação, processamento e punições disciplinares dentro das áreas de atividades da polícia judiciária, Polícia Militar, Corpo de Bombeiros Militar e Sistema Penitenciário.



Portanto, a consolidação da Controladoria-Geral de Disciplina dos Órgãos de Segurança Pública e Sistema Penitenciário, como órgão responsável, juntamente com a Academia Estadual de Segurança Pública, contribui para a melhoria da disciplina e para o aprimoramento profissional dos servidores enquadrados pela Lei Complementar 98/2011, cuja aplicação representa um dos grandes desafios governamentais para o período 2012-2015.

Para viabilizar a execução de sua política, além dessa prioridade de caráter filosófico, propõe-se para a CGD: i) estruturação física, tecnológica e de pessoal, adequada e suficientemente dimensionada, para o processamento dos feitos de sua competência e à geração de indicadores para medir esta adequação; ii) a criação de sistemas de informática, visando à tramitação dos “autos virtuais” e a geração de estatísticas; iii) a normatização de segurança de dados; e iv) aquisição de equipamentos adequados à segurança do trabalho, especialmente a de campo.

O reflexo imediato desse novo modelo começou a produzir seus efeitos com a edição da Lei Complementar nº. 98/2011, de 13 de junho de 2011, que extinguiu a Corregedoria-Geral dos Órgãos de Segurança Pública e Defesa Social. Em razão, porém de a Segurança Pública e a Administração Penitenciária serem serviços essenciais de elevada importância social que concretizam, em sua essência, o poder de polícia do Estado, a criação de um órgão de controladoria e corregedoria com *status* de secretaria de governo, tornou-se fundamental, hoje vista contribuir para a melhoria da prestação de serviços à população, ensejando uma redução dos índices de desvios de conduta imputados aos servidores da segurança pública e do sistema penitenciário.

De tal maneira, vale salientar o pioneirismo do Estado do Ceará ao criar a Controladoria-Geral de Disciplina, com *status* de secretaria, com a missão de prevenir e reprimir os desvios de conduta de integrantes dos órgãos de Segurança Pública e Sistema Penitenciário, contribuindo para a melhoria dos serviços prestados à sociedade e dificultando, sobremaneira, as ingerências corporativistas nos âmbitos dos processos correicional e disciplinar.

Área Temática

CORREIÇÃO E DISCIPLINA

Resultado Estratégico Setorial

Desvios de conduta nos órgãos de segurança pública e sistema penitenciário reduzidos

Indicador	Unidade	Referência	
		Ano	Valor
Percentual de servidores respondendo a procedimentos disciplinares	percentual	2010	0,00*
Percentual de servidores punidos nos procedimentos disciplinares	percentual	2010	0,00*
Percentual de servidores denunciados	percentual	2010	0,00*

Maior celeridade na resolutividade de processos administrativos

Indicador	Unidade	Referência	
		Ano	Valor
Tempo médio de tramitação de sindicâncias por servidor processante	dia	2010	0,00*
Tempo médio de tramitação de processos por comissões	dia	2010	0,00*

* Dados ainda não apurados ou inexistentes para o ano de referência.

Programa

500 - GESTÃO E MANUTENÇÃO DA CGD

Detalhamento dos Valores do Programa

Esfera	Valor 2012	Valor 2013-2015
FISCAL / SEGURIDADE SOCIAL	8.473.255,00	25.482.047,00
DESPESAS CORRENTES	8.413.255,00	25.302.047,00
DESPESAS DE CAPITAL	60.000,00	180.000,00
Valor Geral	8.473.255,00	25.482.047,00
	33.955.302,00	

Objetivo

001 - Garantir a plena manutenção e gestão da Controladoria Geral de Disciplina - CGD.

Iniciativas

00001 - Ampliação e modernização da infraestrutura da CGD

00002 - Manutenção e funcionamento da CGD

00003 - Manutenção e custeio de bens e serviços de Tecnologia da Informação da CGD

00004 - Desenvolvimento e capacitação de servidores da CGD

Programa

096 - CONTROLE DISCIPLINAR DA SEGURANÇA E SISTEMA PENITENCIÁRIO

Detalhamento dos Valores do Programa

Esfera	Valor 2012	Valor 2013-2015
FISCAL / SEGURIDADE SOCIAL	2.872.521,00	9.508.405,00
DESPESAS CORRENTES	1.057.165,00	3.499.349,00
DESPESAS DE CAPITAL	1.815.356,00	6.009.056,00
Valor Geral	2.872.521,00	9.508.405,00
	12.380.926,00	

Objetivo

001 - Mapear e classificar os processos existentes no âmbito da Corregedoria Geral de Disciplina para apurar, com celeridade, condutas efetivamente perniciosas e de maior potencial ofensivo ou lesivo ao Estado.

Metas

01694 - Mapear e analisar 100% das sindicâncias instauradas e por instaurar.

Iniciativas

02619 - Realização de diagnóstico da atual situação dos processos em curso na Corregedoria Geral de Disciplina

02620 - Mobilização e captação de profissionais para análises e conclusões dos procedimentos pendentes

002 - Implantar infraestrutura física para viabilizar as atividades da Controladoria Geral de Disciplina - CGD.

Metas

01695 - Implantar e equipar a sede da Controladoria Geral de Disciplina.

01696 - Implantar e equipar 7 Células Regionais de Disciplina no interior do Estado.

Iniciativas

02621 - Implantação da sede da Controladoria Geral de Disciplina

02622 - Implantação das Células Regionais de Disciplina

02623 - Aquisição de equipamentos adequados às atividades operacionais da Controladoria Geral de Disciplina

003 - Implantar sistema de prevenção e repressão, visando dar agilidade e eficácia na apuração do desvio de conduta dos servidores.

Metas

01697 - Realizar o procedimento de elaboração dos atos correicionais de disciplina no sistema de Segurança Pública e Sistema Penitenciário.

Iniciativas

02624 - Desenvolvimento de sistema de virtualização de processos no âmbito da Controladoria Geral de Disciplina

02625 - Criação de sistema de Inteligência

02626 - Implantação do Grupo Tático de Atividade Correicional

02627 - Capacitação do pessoal empregado nas atividades correicionais e repressivas



ESSENCIAL À JUSTIÇA



ESSENCIAL À JUSTIÇA

De acordo com a Constituição Federal de 1988 no Art. 127, o Ministério Público é instituição permanente, essencial à função jurisdicional do Estado, incumbindo-lhe a defesa da ordem jurídica, do regime democrático e dos interesses sociais e individuais indisponíveis, defender a ordem jurídica, o regime democrático e os interesses sociais e individuais indisponíveis a fim de garantir a cidadania plena e o desenvolvimento sustentável.

Ao Ministério Público é assegurada autonomia funcional e administrativa, podendo, observado o disposto no art. 169, propor ao Poder Legislativo a criação e extinção de seus cargos e serviços auxiliares, provendo-os por concurso público de provas ou de provas e títulos, a política remuneratória e os planos de carreira; a lei disporá sobre sua organização e funcionamento.

As funções do MP incluem também a fiscalização da aplicação das leis, a defesa do patrimônio público e o zelo pelo efetivo respeito dos poderes públicos aos direitos assegurados na Constituição.

O Ministério Público do Ceará atua por iniciativa própria ou mediante provocação, em todo o Brasil, e em cooperação com outros países, nas áreas constitucional, cível (especialmente na tutela coletiva), criminal e eleitoral.

A instituição ingressa com ações em nome da sociedade, oferece denúncias criminais e deve ser ouvida em todos os processos em andamento na Justiça Estadual que envolvam interesse público relevante, mesmo que não sejam parte na ação.

A atuação do MPCE ocorre perante o Tribunal de Justiça do Estado do Ceará, os juízes estaduais e os juízes eleitorais, nos casos regulamentados pela Constituição e pelas leis estaduais e federais.

Também atua fora da esfera judicial, sobretudo na defesa de direitos difusos, como meio ambiente e segurança pública, por meio de instrumentos como inquéritos civis públicos, recomendações, termos de ajustamento de conduta e audiências públicas

O Ministério Público Eleitoral – cujos quadros são formados de membros do Ministério Público Federal – atua junto à Justiça Eleitoral em todo o País, nos 26 estados da Federação e no Distrito Federal. Junto aos juízes e juntas eleitorais em cada Estado, atuam os promotores de Justiça das respectivas comarcas, e, onde houver mais de um, o que for designado pelo procurador geral de Justiça, consoante disposição legal prevista no art. 73, da Lei No. 8.625/93 e nomeado pelo procurador regional eleitoral, todos sob sua supervisão. Junto aos tribunais regionais eleitorais, onde tem assento, oficiam os procuradores regionais eleitorais. E junto ao Tribunal Superior Eleitoral, oficia o procurador geral eleitoral ou seu substituto.

Quando um processo em andamento na Justiça Estadual envolve interesse público relevante, como um direito coletivo ou individual indisponível, o Ministério Público Federal deve ser ouvido, mesmo que não seja autor da ação.



Essa é a atuação como fiscal da correta aplicação da lei (*custos legis*), obrigatória, também, nos mandados de segurança contra ato de autoridade pública municipal, estadual ou equiparada e nos processos de competência do Tribunal de Justiça do Estado do Ceará.

O Ministério Público do Ceará atua na área cível, também denominada tutela coletiva, quando defende interesses difusos coletivos e individuais homogêneos. Nesses casos, o MPF age por meio da ação civil pública, da ação civil coletiva ou da ação de improbidade administrativa.

Antes de propor as ações perante o Judiciário, o MPCE adota medidas administrativas, como o inquérito civil público ou o procedimento administrativo cível, usados para coletar provas. Comprovada a existência de irregularidades, o MPCE pode propor, antes de ingressar com a ação, a assinatura de termo de ajustamento de conduta (TAC). O TAC, no entanto, não pode ser usado nas ações de improbidade administrativa.

Quando atuam na tutela coletiva, os promotores de Justiça defendem direitos referentes a temas como ordem econômica e consumidores; meio ambiente e patrimônio cultural; criança, adolescente, idoso e portador de deficiência; comunidades indígenas; educação e saúde; previdência e assistência social; patrimônio público e social; cidadania; direitos humanos e violência policial.

Na maioria desses casos, é utilizada a ação civil pública. Se as irregularidades também forem consideradas crime, cópias dos procedimentos são encaminhadas aos procuradores que atuam na área criminal.

As ações de improbidade administrativa são ajuizadas pelo MPCE contra agentes públicos que lesem o município e o estado. As ações de improbidade também podem ser propostas contra todos os que contratam com a Administração Pública (pessoas físicas ou jurídicas).

São exemplos de atos que podem ensejar ação de improbidade: enriquecimento ilícito, dispensa ilegal de licitação, fraude em concurso público, superfaturamento e uso particular de bens públicos. Todos os casos estão descritos nos artigos 8º, 9º e 10º da Lei 8.429/1992.

Por meio da ação de improbidade, são aplicadas apenas sanções civis e políticas. Por isso, encaminham-se aos membros do Ministério Público do Ceará da área criminal, para que esses avaliem se denunciam ou não os envolvidos.

Decisão do Supremo Tribunal Federal de 15 de setembro de 2005 considerou inconstitucional o foro privilegiado para agentes públicos, em casos de improbidade administrativa. O foro privilegiado é assegurado apenas em ações penais, e a ação de improbidade é da área cível.

Na área criminal, cabe ao Ministério Estadual promover a ação penal pública quando a competência para o julgamento é da Justiça Estadual, como nos casos de delitos comuns previstos no Código Penal Brasileiro.



São exemplos desses crimes: todos os crimes previstos no Código Penal Brasileiro, dentre os quais destacamos como exemplo, crimes contra a pessoa (ex: homicídio, lesão corporal, sequestro e cárcere privado, violação de domicílio,); crimes contra o patrimônio (ex: furto, roubo, extorsão, estelionato, receptação).

O MPCE também propõe ações nos casos que envolvem autoridades com foro privilegiado, que só podem ser julgadas pelo Tribunal de Justiça do Estado do Ceará.

Depois de concluir pela existência de indícios de crime, o procurador de Justiça chefe da Procuradoria dos Crimes Contra a Administração Pública, responsável pelo caso, instaura procedimento investigatório criminal, para coletar provas, e pode pedir investigações à Polícia Civil. Quando há comprovação de crime, denuncia o envolvido ao Poder Judiciário, que decide sobre a abertura do processo penal.

Também cabe ao Ministério Público do Ceará o controle externo da atividade policial. Por isso, a prisão de qualquer pessoa deve ser comunicada ao MPCE quando feita pela Polícia Civil Federal ou quando se tratar de autoridade com foro privilegiado no Supremo Tribunal Federal ou no Superior Tribunal de Justiça.

Uma das missões do MPCE é garantir o respeito aos direitos humanos por parte dos prestadores de serviços públicos e pelos órgãos do Poder Público. Por intermédio dos promotores de Justiça com atuação no Núcleo de Defesa da Cidadania, o MPCE trabalha pela constituição de uma sociedade inclusiva e justa em questões como: acesso à justiça; comunicação social; direito à habitação; direito à informação; direito do idoso; educação, enfrentamento das várias formas de discriminação; liberdade de expressão; saúde, previdência e assistência social e segurança pública e sistema prisional.

O MPCE age por meio de instrumentos diferentes, entre eles a recomendação a órgãos ou prestadores de serviços públicos, para que respeitem os direitos humanos e as normas legais e constitucionais que protegem o cidadão; a ação civil pública, destinada a proteger interesses difusos ou coletivos; a audiência pública, para ouvir as partes envolvidas; e o termo de ajustamento de conduta, pelo qual o denunciado se compromete a sanar a irregularidade.

Área Temática

ESSENCIAL À JUSTIÇA

Programa

500 - GESTÃO E MANUTENÇÃO DA PGJ

Detalhamento dos Valores do Programa

Esfera	Valor 2012	Valor 2013-2015
FISCAL / SEGURIDADE SOCIAL	197.734.908,00	696.313.878,00
DESPESAS CORRENTES	194.806.345,00	686.706.792,00
DESPESAS DE CAPITAL	2.928.563,00	9.607.086,00
Valor Geral	197.734.908,00	696.313.878,00
	894.048.786,00	

Objetivo

001 - Garantir a plena manutenção e gestão da Procuradoria Geral de Justiça.

Iniciativas

00001 - Ampliação e modernização da infraestrutura da Procuradoria Geral de Justiça

00002 - Manutenção e funcionamento da Procuradoria Geral de Justiça

00003 - Manutenção e custeio de bens e serviços de Tecnologia da Informação da Procuradoria Geral de Justiça

00004 - Desenvolvimento e Capacitação de servidores da Procuradoria Geral de Justiça

Programa

080 - DEFESA DA ORDEM JURÍDICA, DA DEMOCRACIA E DOS INTERESSES SOCIAIS

Detalhamento dos Valores do Programa

Esfera	Valor 2012	Valor 2013-2015
FISCAL / SEGURIDADE SOCIAL	9.182.317,00	18.020.250,00
DESPESAS CORRENTES	5.823.000,00	11.000.000,00
DESPESAS DE CAPITAL	3.359.317,00	7.020.250,00
Valor Geral	9.182.317,00	18.020.250,00
	27.202.567,00	

Objetivo

001 - Implantar o Plano Diretor de Tecnologia da Informação do MPCE, com a finalidade de criar mecanismos de modernização de software e hardware propiciando celeridade e transparência nos processos judiciais, extra-judiciais e administrativos.

Metas

01848 - Implantar o Plano Diretor de Tecnologia da Informação do MPCE.

Iniciativas

03243 - Implantação e estruturação de bens e serviços de Tecnologia da Informação

002 - Implementar a gestão estratégica do Ministério Público, estabelecendo parcerias com instituições públicas e privadas, visando fortalecer a atuação ministerial.

Metas

01847 - Implantar 100% dos projetos estratégicos.

Iniciativas

03244 - Implantação e estruturação de Promotorias de Justiça Especializadas

03245 - Implantação de projetos estratégicos do Ministério Público

Programa

097 - DEFESA DOS DIREITOS DIFUSOS

Detalhamento dos Valores do Programa

Esfera	Valor 2012	Valor 2013-2015
FISCAL / SEGURIDADE SOCIAL	5.500.000,00	17.325.000,00
DESPESAS DE CAPITAL	3.000.000,00	9.412.500,00
DESPESAS CORRENTES	2.500.000,00	7.912.500,00
Valor Geral	5.500.000,00	17.325.000,00
	22.825.000,00	

Objetivo

001 - Reparar danos causados ao meio ambiente, ao consumidor, à bens e direitos de valor artístico, estético, histórico, turístico, paisagístico, por infração à ordem econômica e a outros interesses difusos e coletivos, no Estado do Ceará.

Metas

01784 - Aprovar 100% dos projetos apresentados ao Conselho Gestor do Fundo, em consonância com a legislação.

Iniciativas

02884 - Ressarcimento à coletividade por danos aos interesses difusos e coletivos

02885 - Fortalecimento das Políticas Públicas de proteção e defesa dos direitos difusos

002 - Promover o reaparelhamento e a modernização do Ministério Público e dos órgãos estaduais de execução e de apoio, bem como manter o Conselho Gestor do Fundo.

Metas

01785 - Repassar 20% da receita anual do Fundo, ao Ministério Público do Ceará.

01786 - Manter o Conselho Gestor do FDID.

Iniciativas

02886 - Reaparelhamento e Modernização do Ministério Público do Estado do Ceará e dos órgãos estaduais de execução e de apoio

02887 - Manutenção e Funcionamento do Conselho Gestor do FDID



GESTÃO FISCAL



GESTÃO FISCAL

A política fiscal adotada pelo Governo do Estado do Ceará e operacionalizada pela Secretaria da Fazenda contribui para o contínuo equilíbrio dos principais indicadores da gestão financeira, estabelecidos pela Lei de Responsabilidade Fiscal.

Assim, garante-se ao Governo do Estado do Ceará a autonomia financeira necessária, não somente para arcar com a manutenção da máquina pública e das ações finalísticas (saúde, educação, assistência social, segurança pública, estradas, citando as mais importantes), mas também para possibilitar a implantação de seus projetos estratégicos e garantir suporte financeiro para captar operações de crédito direcionadas para financiar, na forma de contrapartida, grandes investimentos, como obras do Metrofor, Complexo Portuário do Pecém, Centro de Feiras e Eventos, dentre outros.

Os demonstrativos da Evolução da Receita Corrente Líquida e da Evolução do Resultado Primário indicados na sequência apresentam, respectivamente, o vigoroso crescimento da Receita Corrente Líquida no período de 2007 a 2010, tendo como maior responsável os resultados crescentes da arrecadação própria e a contínua superação das metas de Resultado Primário.

Evolução da Receita Corrente Líquida – 2007 a 2010

Item	2007	2008	2009	2010
Receita Corrente Líquida – RCL	6.560.099.267,00	7.886.592.915,00	8.400.940.157,00	9.664.272.961,00
Varição Acumulada	100%	120%	128%	147%

Fonte: SEFAZ.

Evolução do Resultado Primário – 2007 a 2010

Resultado Primário	2007	2008	2009	2010
Resultado Primário do Exercício	1.055.884.017,94	1.133.990.436,23	1.164.640.969,04	877.163.031,00
Meta de Resultado Primário prevista no Anexo de Metas Fiscais da LDO	257.000.000,00	230.000.000,00	238.083.000,00	150.000.000,00

Fonte: SEFAZ.

A margem para captação de recursos por meio de operações de crédito pode ser identificada pelos demonstrativos de Evolução da Dívida Consolidada Líquida e Evolução das Operações de Crédito apresentados a seguir. Ambos demonstram que o Estado do Ceará possui ampla capacidade de endividamento.

Evolução da Dívida Consolidada Líquida – 2007 a 2010

Dívida Consolidada Líquida	2007	2008	2009	2010
(DCL)	2.512.029.268,00	1.857.038.165,00	1.446.623.253,00	2.680.112.222,00
DCL	38,29%	23,55%	17,62%	27,73%
% DCL/RCL	200,00%	200,00%	200,00%	200,00%
Limite Fiscal				

Fonte: SEFAZ.



Evolução das Operações de Crédito – 2007 a 2010

Operações de Crédito	2007	2008	2009	2010
Total das Operações de Crédito	227.924.755,00	135.949.792,00	635.135.247,00	1.063.158.347,00
Interna e Externa	3,47%	1,72%	7,56%	11,00%
% das Operações de Crédito	16,00%	16,00%	16,00%	16,00%
Limite Fiscal				

Fonte: SEFAZ.

Esta situação de equilíbrio fiscal também pode ser ratificada procedendo-se à análise do desempenho de sua despesa corrente mais representativa: a despesa de pessoal. O percentual de gastos de pessoal perante a Receita Corrente Líquida manteve-se num patamar bem abaixo do limite prudencial da LRF, ao longo do quadriênio de 2007 a 2010.

Evolução dos Gastos com Pessoal – 2007 a 2010

Gastos com Pessoal – Poder Executivo	2007	2008	2009	2010
Gastos com Pessoal	2.614.387.074,00	3.011.455.513,00	3.427.233.739,00	3.956.276.527,00
% Gastos com Pessoal	39,85%	38,18%	40,80%	40,94%
Limite Fiscal Máximo	48,60%	48,60%	48,60%	48,60%
Limite Prudencial	46,17%	46,17%	46,17%	46,17%

Fonte: SEFAZ.

Apesar desses substanciais avanços, a Secretaria da Fazenda do Estado do Ceará, incumbida de sua missão de *“Captar e gerir os recursos financeiros para o desenvolvimento sustentável do Estado e promover a cidadania fiscal”*, depara um quadro desafiador que contém: grande número de contribuintes exigindo iniciativas robustas que conduzam à eficiência das ações fiscais, indicadores macroeconômicos, às vezes, desfavoráveis, e demandas crescentes da população.

Em tal circunstância, se não tivesse sido adotada uma política institucional que promovesse a eficiência do fisco estadual, os resultados de crescimento da arrecadação seriam pífios, refletindo, indiretamente, no crescimento da evasão fiscal e criando uma ambiência de desequilíbrio da livre concorrência de mercado, o que comprometeria a capacidade do Governo de atender às demandas da sociedade.

Assim, o Governo do Estado adota, desde 2007, o Planejamento Estratégico como diretriz norteadora de sua política setorial. Isto permite que a SEFAZ/CE esteja sempre atenta a alterações nos campos que envolvem a atividade do Fisco, permitindo identificar tempestivamente oportunidades de implementação de ações que compreendam a modernização de sua estrutura tecnológica, o incremento de eficiência das ações fiscais, o aperfeiçoamento e a desburocratização de seus procedimentos e a melhoria da relação Fisco-Sociedade. Dando continuidade a essa diretriz, foi realizado o Planejamento Estratégico para o quadriênio 2011-2014, adotando-se a metodologia *Balanced Scorecard*, que permitiu a convergência de ações e a aplicação de recursos na solução de problemas ligados às temáticas relacionadas à área de recursos humanos, tais como: aprendizado e crescimento; papel institucional; mercado e clientes; melhoria de processos internos e responsabilidade social e ambiental.



Os resultados alcançados pela política setorial da SEFAZ comprovam sua eficiência, uma vez que a arrecadação própria manteve sua tendência de crescimento no período de 2007 a 2010, tendo alcançado crescimento nominal de 65,27%, a despeito de alterações nos quadros macroeconômicos nacional e internacional, que nem sempre se mantiveram favoráveis. Isto retrata o sucesso do conjunto de ações convergentes definidas, ratificando o fato de que a estratégia adotada foi acertada.

Um aliado dessa política é o emprego de novas tecnologias, por meio da atualização de plataformas de bases de dados, da integração de sistemas, possibilitando o cruzamento de informações fiscais, da criação de interfaces com os contribuintes, da adesão a procedimentos como SPED, NFE, Cadastro Sincronizado, e do compartilhamento de informações com outras entidades, tudo isso conduzindo ao ganho de eficiência dos procedimentos de fiscalização, arrecadação e monitoramento e de inteligência e, conseqüentemente, a novos patamares de resultados de arrecadação.

Dentre as principais iniciativas da SEFAZ/CE que asseguram os recentes ganhos de eficiência da organização perante o elenco de desafios e oportunidades identificados, tem-se a implantação do Sistema Público de Escrituração Digital – SPED, que consiste no avanço da informatização na relação entre fisco e contribuintes, como também na modernização da sistemática atual do cumprimento das obrigações acessórias, sendo composto por três grandes subprojetos: Escrituração Contábil Digital, Escrituração Fiscal Digital e Nota Fiscal Eletrônica.

Vale mencionar, ainda, dentre outros desafios, a execução do Cadastro Sincronizado Nacional, a ser desenvolvido em parceria com a Receita Federal do Brasil, que permitirá a simplificação da burocracia nos procedimentos de abertura, alteração e baixa de empresas, e a implantação do Conhecimento de Transporte Eletrônico, que tem como premissa básica a alteração da sistemática de emissão do conhecimento de transporte em papel por conhecimento de transporte eletrônico, com validade jurídica para todos os fins.

É importante destacar também o fato de que a integração entre a Secretaria da Fazenda do Estado do Ceará e a Superintendência Regional da Receita Federal do Brasil na 3ª Região Fiscal, no âmbito do Comércio Exterior, viabiliza o intercâmbio de informações por meio do acesso dos auditores fazendários e da Alfândega situados no Ceará aos sistemas informatizados da RFB e da SEFAZ.

Dando continuidade ao Projeto de Modernização do Trânsito de Mercadorias, no ano de 2010, foram iniciadas construções de estruturas para os quatro principais postos fiscais de divisa do Estado do Ceará e ações para a reforma de mais cinco postos fiscais, bem como realizada a aquisição de sistema de pesagem dinâmico de cargas. O investimento de maior vulto e que representa vanguarda nacional nessa área é a aquisição de equipamentos de raio-X de carga, tipo scanners, que permitirão exame de 100% das cargas que trafeguem nos postos fiscais onde serão instalados.

O cadastramento de veículos novos, via internet, vem facilitar os procedimentos do contribuinte, que não precisará mais se deslocar para uma das unidades fazendárias. A grande inovação desse serviço é a integração do sistema de cadastro do Imposto sobre Propriedade de Veículos Automotores – IPVA com a Nota Fiscal Eletrônica – NF-e.



O serviço de Nota Fiscal Avulsa na internet permite a emissão, pelo contribuinte, de Nota Fiscal Avulsa – NFA, Declaração de Livre Trânsito de Bens – DLT e o Documento de Arrecadação Estadual – DAE, diretamente pelo sítio da SEFAZ-CE, promovendo maior número de serviços disponibilizados eletronicamente.

O Sistema de Credenciamento - SICRED permite o credenciamento de contribuintes para diferimento do recolhimento do ICMS por antecipação, substituição tributária e diferencial de alíquota nas operações interestaduais.

O Sistema do Trânsito de Mercadorias - SITRAM permite o controle das operações de entrada/saída interestaduais, substituindo o antigo Sistema COMETA, viabilizando os seguintes benefícios: participação mais ativa dos fiscais no controle da mercadoria em trânsito; disponibilização de informações, via web, ao contribuinte, incluindo o pagamento dos débitos de ICMS (credenciados ou não); extinção do selo de trânsito físico; disponibilização de consultas de dados registrados no trânsito de mercadorias por diversos meios: telefone celular, internet, intranet; redução da digitação das notas fiscais com integração da NF-e; redução do tempo de permanência do transportador no posto, tendo em vista a automatização de alguns procedimentos.

A sistemática de tributação do ICMS Carga Líquida é cobrada dos fornecedores de mercadorias ou bens de outras unidades da Federação nas operações praticadas com pessoas não inscritas no Cadastro Geral da Fazenda – CGF, domiciliadas neste Estado, bem como com órgãos da Administração Pública da União, Estado e municípios. No ano de 2010, esta sistemática efetivamente foi estendida aos órgãos públicos.

Foram enviadas ao Ministério Público do Estado do Ceará, para apreciação e providências, representações fiscais originadas de 502 autos de infração lavrados contra contribuintes do Estado do Ceará, todos com trânsito em julgado na via administrativa e devidamente inscritos na Dívida Ativa Estadual. Essas representações fiscais resultaram em supressão de receita tributária de ICMS no valor de R\$ 78,08 milhões que, acrescido dos valores correspondentes às penalidades pecuniárias legais, totaliza um montante devido ao Estado do Ceará de R\$ 182,31 milhões.

A política de promoção da educação fiscal desenvolvida pela SEFAZ tem a finalidade de disseminar o conceito de cidadania fiscal, conscientizando a população da importância do tributo para o desenvolvimento da sociedade. Nessa vertente, foram desenvolvidos cursos e seminários, dentre os quais se destacam: Disseminadores de Educação Fiscal – módulo à distância (ESAF); Formação de Tutores para Cursos à Distância; cursos presenciais em Educação Fiscal, destinados a professores do ensino público em municípios do interior do Estado; curso de Monitores de Educação Fiscal para alunos de escola pública; curso de Instrutoria em Educação Fiscal, por meio de parceria com a STDS, dentre outros.

Os resultados não significam, contudo, um patamar onde a SEFAZ/CE pretende estacionar. Mais que isto, eles se tornam base de crescimento a ser perseguido para os exercícios futuros. O desafio de se prover o Estado do Ceará de recursos para o cumprimento de sua missão e para se garantir o equilíbrio fiscal requer que se atue com eficiência em ações definidas com base em visão futura



consistente.

Impõe-se destacar, então, as seguintes metas a serem alcançadas pela Junta Comercial do Estado do Ceará – JUCEC, no período de 2012 a 2015, na área específica do Registro Público de Empresas Mercantis e Atividades Afins, bem como na área de infraestrutura e modernização administrativa da JUCEC nos campos da tecnologia da informação e dos recursos humanos:

- Conclusão e expansão do projeto de digitalização de todo o acervo documental da JUCEC, inclusive de todas as demandas protocolizadas a partir de 2012.
- Implementação e expansão do cadastro sincronizado (Junta Comercial, Receita Federal, Fazenda Estadual e Fazenda Municipal), passando a JUCEC a ser o órgão centralizador de todas as ações de registro empresarial.
- Reformas e reestruturações do prédio sede da JUCEC para adaptação aos novos projetos, inclusive com novas áreas de arquivamento de documentos.
- Modernização e reestruturação dos núcleos regionais sediados no Interior do Estado.
- Reestruturação da Célula de Tecnologia da Informação da JUCEC.
- Contratação de equipe de mão de obra especializada em tecnologia da informação.
- Implantação de política de segurança da informação.
- Implantação do sistema de integração entre JUCEC/SRF/SEFAZ/SEFIN.
- Implantação do Sistema REGIN.
- Atualização de 100% das estações de trabalho e de 80% das impressoras.
- Substituição de todos os computadores “servidores”.
- Substituição dos ativos de rede.
- Realização de concurso público para contratação de servidores públicos para a JUCEC, cujo quadro atual se encontra em torno de 50% deficitário.

Na seara onde se deve atuar, a tecnologia se mostra ao mesmo tempo como uma aliada e um desafio: aliada, considerando que possibilita o ganho de produtividade e a simplificação de processos; e desafiante, tendo em vista o custo de implementação e a complexidade das soluções.

Assim, as ações de modernização não se restringem a meras atualizações de nosso parque tecnológico de modo a permitir o melhor desempenho de equipamentos com base nas atualizações de *softwares*. Mais que isso, são, na verdade, de soluções tecnológicas que impliquem a alteração de procedimentos formais que repercutam na simplificação de obrigações acessórias, na disponibilização de serviços via internet, na ampliação de bases de dados, de modo a fomentar as ações de monitoramento, fiscalização e arrecadação. Estas adquiriram, ao longo dos últimos exercícios, a característica de condição sine qua non ao êxito das atividades do Fisco Estadual, tornando-se uma prioridade para a manutenção dos resultados.



As proposições para incrementar a arrecadação estadual e aprimorar as ações do Fisco serão ancoradas no aperfeiçoamento e implantação dos seguintes projetos e ações: Sistema de Gestão de Indicadores de Receita; catálogo de preços; serviço de parcelamento de débitos fiscais; Sistema de Gestão Tributária – SIGET; finalização da Automação do Trânsito de Mercadorias; Sistema de Ação Fiscal – SIAF; novo Sistema da Dívida Ativa; Sistema de Circularização de Documentos Fiscais Eletrônicos – SCDE; e o Projeto de Atendimento de Excelência ao Cidadão.

O Sistema de Gestão de Indicadores de Receita permitirá monitorar com dinamismo as ações gerenciais, bem como aquelas desenvolvidas pelos agentes fiscais que visem ao incremento da arrecadação, e propiciará a avaliação da Administração Tributária, mediante indicadores de desempenho, com o objetivo de subsidiar o planejamento, a execução e a mensuração dos resultados da Gestão da Receita Estadual.

A criação de um catálogo dos preços praticados pelos contribuintes em suas mercadorias comercializadas, tendo por base o banco de dados da nota fiscal eletrônica, permitirá a utilização dessas informações para determinações de pautas fiscais, determinações de preços médios de vendas, entre outras operações de monitoramento da adequação dos preços praticados nas compras e vendas.

Será disponibilizado na página da SEFAZ na internet o Serviço de Parcelamento de Débitos Fiscais, que possibilitará ao contribuinte acessar suas informações fiscais, parcelar os débitos, imprimir documentos de pagamento e acompanhar os vencimentos dos tributos pendentes.

O Sistema de Gestão Tributária – SIGET objetiva o fornecimento de dados e informações macro e microeconômicos, possibilitando à Administração Tributária efetuar análises reais do comportamento econômico fiscal dos contribuintes e setores econômicos, e realizar o controle das ações desenvolvidas pelas unidades fazendárias.

A finalização da Automação do Trânsito de Mercadorias dotará as principais unidades de fiscalização de melhor estrutura de pesagem e controle de veículos, buscando sempre eficiência e agilidade, e possibilitando o ganho de capilaridade das ações de fiscalização.

O Sistema de Ação Fiscal - SIAF propiciará melhor gerenciamento dos tipos de ações fiscais executadas, dos procedimentos adotados quando da realização, do tempo dispendido e dos resultados alcançados, permitindo detalhar o exato custo-benefício das ações fiscais ao Estado.

A Sistemática de Substituição Tributária, que permite uma centralização do recolhimento do imposto, será ampliada aos setores de móveis, eletrodomésticos e material de construção, facilitando a fiscalização e estimulando a igualdade na tributação, impedindo a concorrência desleal entre contribuintes e proporcionando agilidade e simplicidade na emissão de documentos fiscais e na escrituração de livros.

O novo Sistema da Dívida Ativa, implementado sob a parceria entre a SEFAZ e a Procuradoria Geral do Estado - PGE, permitirá aos órgãos o desenvolvimento de ações conjuntas para a recuperação



do crédito fiscal, por meio da modernização dos sistemas informatizados; maior controle dos débitos fiscais inscritos em dívida ativa; e aperfeiçoamento da sistemática de cobrança, o que implicará o crescimento da arrecadação.

O Sistema de Circularização de Documentos Fiscais Eletrônicos – SCDE é um novo modelo de ação fiscal que está sendo desenvolvido pelas secretarias de fazenda dos estados e que possibilita uma fiscalização eletrônica integrada de documentos fiscais em todo o País, com baixa intervenção dos fiscos, buscando reduzir a sonegação e fornecer comprovação da veracidade da operação.

O Projeto de Atendimento de Excelência ao Cidadão, por sua vez, tem por objetivo modernizar e aplicar novas tecnologias aos processos de atendimento ao público.

Assim, a Secretaria da Fazenda do Estado do Ceará, no período de 2012 a 2015, pretende, mediante o desenvolvimento das ações ora descritas, preservar o contínuo equilíbrio dos principais indicadores da gestão financeira e incrementar a arrecadação estadual e a eficiência do Fisco, modernizando sua estrutura tecnológica, aperfeiçoando e desburocratizando seus procedimentos e promovendo a melhoria da relação Fisco-Sociedade.

Área Temática

GESTÃO FISCAL

Resultado Estratégico Setorial

Incremento na receita tributária

Indicador	Unidade	Referência	
		Ano	Valor
Crescimento nominal do ICMS (%)	percentual	2010	19,80

Aperfeiçoamento da Gestão das Finanças Públicas

Indicador	Unidade	Referência	
		Ano	Valor
Capacidade de investimento do Tesouro	R\$ milhão	2010	952,40
Nível de endividamento (Dívida consolidada/Receita Corrente Líquida) (%)	percentual	2010	55,00

Melhoria da satisfação cliente no atendimento

Indicador	Unidade	Referência	
		Ano	Valor
Índice de satisfação do cliente	percentual	2008	87,30

* Dados ainda não apurados ou inexistentes para o ano de referência.

Programa

500 - GESTÃO E MANUTENÇÃO DA SEFAZ E VINCULADA

Detalhamento dos Valores do Programa

Esfera	Valor 2012	Valor 2013-2015
FISCAL / SEGURIDADE SOCIAL	534.884.031,23	1.558.583.235,31
DESPESAS DE CAPITAL	6.951.597,21	35.232.517,93
DESPESAS CORRENTES	527.932.434,02	1.523.350.717,38
Valor Geral	534.884.031,23	1.558.583.235,31
	2.093.467.266,54	

Objetivo

001 - Garantir a plena manutenção e gestão da Secretaria da Fazenda e vinculada.

Iniciativas

00001 - Ampliação e modernização da infraestrutura da Secretaria da Fazenda e vinculada

00002 - Manutenção e funcionamento da Secretaria da Fazenda e vinculada

00003 - Manutenção e custeio de bens e serviços de Tecnologia da Informação da Secretaria da Fazenda e vinculada

00004 - Desenvolvimento e Capacitação de servidores da Secretaria da Fazenda e vinculada

Programa

009 - MODERNIZAÇÃO DA GESTÃO FISCAL

Detalhamento dos Valores do Programa

Esfera	Valor 2012	Valor 2013-2015
FISCAL / SEGURIDADE SOCIAL	43.286.048,32	82.390.624,20
DESPESAS DE CAPITAL	43.286.048,32	82.390.624,20
Valor Geral	43.286.048,32	82.390.624,20
	125.676.672,52	

Objetivo

001 - Garantir a contínua modernização da infraestrutura tecnológica da SEFAZ para adequação aos processos fazendários.

Metas

00031 - Modernizar 80% das Unidades Fazendárias da Capital e do Interior.

Iniciativas

00023 - Automação dos Postos Fiscais

00024 - Aquisição de equipamentos de tecnologia da informação e comunicação

00025 - Implantação de sistemas informatizados

002 - Promover a inovação da gestão de pessoas e dos processos fazendários para fortalecer a gestão fazendária.

Metas

00059 - Realizar 90% das inscrições de cadastro de contribuintes em até 72 horas.

00069 - Implantar 02 novas tecnologias gerenciais.

Iniciativas

00037 - Implantação da Gestão dos processos de negócio

00075 - Virtualização dos processos de cadastro sincronizado e escrituração digital

00076 - Implantação da Gestão do conhecimento

00077 - Gestão do Programa de Modernização

003 - Aperfeiçoar os mecanismos de atendimento da SEFAZ para prestar um serviço de excelência ao cidadão.

Metas

00049 - Aumentar em 40% os serviços oferecidos no ambiente Web da Sefaz.

00050 - Alcançar índice de satisfação de 95% nas unidades de atendimento presencial.

Iniciativas

00050 - Modernização das Unidades Fazendárias

00052 - Realização de pesquisa de satisfação

Programa

010 - GESTÃO FISCAL E FINANCEIRA

Detalhamento dos Valores do Programa

Esfera	Valor 2012	Valor 2013-2015
FISCAL / SEGURIDADE SOCIAL	29.370.416,59	72.919.623,83
DESPESAS DE CAPITAL	20.929.430,29	45.804.146,63
DESPESAS CORRENTES	8.440.986,30	27.115.477,20
Valor Geral	29.370.416,59	72.919.623,83
	102.290.040,42	

Objetivo

001 - Gerir os recursos financeiros do Estado para garantir o equilíbrio fiscal.

Metas

00028 - Assegurar em 100% a retenção do IRPF relativas as hipóteses de incidências estabelecidas em Lei.

Iniciativas

00031 - Criação de regras de negócio nos Sistemas Corporativos Estado

002 - Reforma, aparelhar e instrumentalizar as Unidades da SEFAZ para garantir a execução das ações fazendárias.

Metas

00029 - Aparelhar 80% das Unidades da SEFAZ.

Iniciativas

00027 - Ampliação da frota de veículos

00028 - Aparelhamento e Manutenção dos Postos Fiscais e Células de Execução Tributária

003 - Aprimorar os processos fiscais para garantir a eficiência do sistema de arrecadação do Estado do Ceará.

Metas

00030 - Aprimorar 03 processos fiscais.

Iniciativas

02871 - Implantação da Escrituração Digital e Gestão do Cadastro Sincronizado

02872 - Implantação de Ferramentas de Gestão

Programa

011 - CIDADANIA FISCAL

Detalhamento dos Valores do Programa

Esfera	Valor 2012	Valor 2013-2015
FISCAL / SEGURIDADE SOCIAL	200.000,00	662.024,97
DESPESAS DE CAPITAL	35.000,00	115.854,37
DESPESAS CORRENTES	165.000,00	546.170,60
Valor Geral	200.000,00	662.024,97
	862.024,97	

Objetivo

001 - Desenvolver ações para esclarecer a sociedade da importância da função socioeconômica do tributo.

Metas

00039 - Sensibilizar, anualmente, 3.500 pessoas através das ações de Educação Fiscal.

Iniciativas

0020 - Realização de eventos educativos em Educação Fiscal e divulgação de material educativo

002 - Capacitar de forma continuada agentes multiplicadores em Educação Fiscal incentivando o controle social para o efetivo exercício da cidadania.

Metas

00040 - Capacitar, anualmente, 1.500 servidores públicos.

Iniciativas

00021 - Realização de cursos presenciais e à distância

003 - Promover ações no âmbito do ensino público e privado, visando o constante aprimoramento da relação consciente e proativa entre Estado e Sociedade.

Metas

00041 - Realizar, anualmente, 5 eventos educativos.

Iniciativas

00022 - Realização de concursos sobre o tema Educação Fiscal e realização de seminários de políticas tributárias e fiscal



GOVERNO E SOCIEDADE



GOVERNO E SOCIEDADE

A democratização no Brasil implica o aperfeiçoamento constante da relação entre o Estado e a Sociedade, porque abre espaço para que todos os seus segmentos se manifestem e participem, efetivamente, da definição e da execução das políticas públicas, não se limitando sua participação a meras consultas para legitimação das ações governamentais.

Sob essa óptica, a modernização do Estado do Ceará está se efetivando sob cinco princípios, que nas razões do planejamento estratégico estão interligados, a seguir: o foco da modernização voltado para o cunho da eficiência, ou seja, a atual gestão objetiva fazer mais rapidamente e com melhor prestação de serviço; ênfase centrada no conceito da eficácia, com o foco no resultado desejado do cidadão, significando, assim, a sociedade usuária dos serviços do Estado; a clareza e decisão de que além de agir com ética e responsabilidade, é necessário fazê-lo com transparência, de modo a permitir o olhar dos cidadãos, por meio da publicidade dos atos da Administração.

Por sua vez, a efetividade da programação é cada vez mais alcançada, quando existir um grau de congruência entre os valores organizacionais e os de ambiência externa, especialmente, em relações aos clientes e à sociedade. Ter clientes satisfeitos, assegurar a confiança e o reconhecimento da sociedade é a própria finalidade do Plano Plurianual e do Governo.

A constituição do modelo de desenvolvimento de uma sociedade sustentável, por sua vez, requer uma dinâmica na relação entre Governo, Sociedade Civil e Mercado, em que o setor privado e o terceiro setor assumem papéis cada vez mais relevantes, sem que o Governo abdique da sua verdadeira função na promoção do desenvolvimento.

A busca da excelência na Administração Pública no Estado do Ceará é favorecida, em boa medida, graças ao desempenho das instituições que executam e representam os poderes Executivo, Legislativo, Judiciário e Ministério Público, quando se utilizam de métodos, técnicas e processos inovadores da gestão, que possibilitam o fortalecimento da governança democrática e transparente e que procuram favorecer o desenvolvimento humano com sustentabilidade.

O aperfeiçoamento das relações entre o Governo e a Sociedade, da articulação e de cooperação com os outros poderes, bem como o exercício de uma gestão democrática, ética, participativa, transparente e orientada para resultados, depende da atuação integrada dos órgãos que desempenham atividades de sustentação e apoio ao Governo, incluindo-se os Gabinetes do Governador e do Vice-Governador, a Casa civil, a Casa Militar e a Procuradoria Geral do Estado, no âmbito do Poder Executivo.

Esses órgãos atuam com excelência em seus respectivos setores, promovendo ações da gestão, articulação política e institucional, e apoio jurídico na defesa dos interesses do Estado, fortalecendo os canais e instrumentos no diálogo entre Governo e Sociedade.



O Plano Plurianual 2012-2015, resguardando a atuação administrativa e finalística de cada um desses órgãos, em função de suas autonomias financeiras, possibilitará a execução de importantes ações de melhoria e aperfeiçoamento de seus papéis junto à sociedade, possibilitando o cumprimento de suas missões constitucionais.

Assim, com o apoio e fortalecimento de todos os órgãos e entidades que compõem o Eixo Governo e Sociedade, por meio dos diversos programas, objetivos, metas e iniciativas que se traduzem em desafios para os próximos quatro anos, a Sociedade, destinatária principal das ações de Governo, terá alcançado ganhos de efetividade nas relações do diálogo, na transparência, controle das ações e investimentos públicos e participação.

Área Temática

GOVERNO E SOCIEDADE

Programa

500 - GESTÃO E MANUTENÇÃO DO GABGOV

Detalhamento dos Valores do Programa

Esfera	Valor 2012	Valor 2013-2015
FISCAL / SEGURIDADE SOCIAL	7.058.215,00	20.809.688,00
DESPESAS CORRENTES	6.718.215,00	19.159.688,00
DESPESAS DE CAPITAL	340.000,00	1.650.000,00
Valor Geral	7.058.215,00	20.809.688,00
	27.867.903,00	

Objetivo

001 - Garantir a plena manutenção e gestão do Gabinete do Governador

Iniciativas

00001 - Ampliação e modernização da infraestrutura do Gabinete do Governador

00002 - Manutenção e funcionamento do Gabinete do Governador

00003 - Manutenção e custeio de bens e serviços de Tecnologia da Informação do Gabinete do Governador

00004 - Desenvolvimento e capacitação de servidores do Gabinete do Governador

Programa

500 - GESTÃO E MANUTENÇÃO DO GABVICE

Detalhamento dos Valores do Programa

Esfera	Valor 2012	Valor 2013-2015
FISCAL / SEGURIDADE SOCIAL	4.122.385,00	11.716.189,00
DESPESAS CORRENTES	3.670.975,00	10.650.417,00
DESPESAS DE CAPITAL	451.410,00	1.065.772,00
Valor Geral	4.122.385,00	11.716.189,00
	15.838.574,00	

Objetivo

001 - Garantir a plena manutenção e gestão do Gabinete do Vice Governador

Iniciativas

00001 - Ampliação e modernização da infraestrutura do Gabinete do Vice Governador

00002 - Manutenção e funcionamento do Gabinete do Vice Governador

00003 - Manutenção e custeio de bens e serviços de Tecnologia da Informação do Gabinete do Vice Governador

00004 - Desenvolvimento e capacitação de servidores do Gabinete do Vice Governador

Programa

500 - GESTÃO E MANUTENÇÃO DA PGE E VINCULADA

Detalhamento dos Valores do Programa

Esfera	Valor 2012	Valor 2013-2015
FISCAL / SEGURIDADE SOCIAL	72.259.962,13	219.074.543,02
DESPESAS DE CAPITAL	2.794.581,82	10.453.509,00
DESPESAS CORRENTES	69.465.380,31	208.621.034,02
Valor Geral	72.259.962,13	219.074.543,02
	291.334.505,15	

Objetivo

001 - Garantir a plena manutenção e gestão da PGE e vinculadas.

Iniciativas

00001 - Ampliação e modernização da infraestrutura da Procuradoria Geral do Estado e vinculadas

00002 - Manutenção e funcionamento da Procuradoria Geral do Estado e vinculadas

00003 - Manutenção e custeio de bens e serviços de Tecnologia da Informação da Procuradoria Geral do Estado e vinculadas

00004 - Desenvolvimento e capacitação de servidores da Procuradoria Geral do Estado e vinculadas

Programa

500 - GESTÃO E MANUTENÇÃO DA CASA MILITAR

Detalhamento dos Valores do Programa

Esfera	Valor 2012	Valor 2013-2015
FISCAL / SEGURIDADE SOCIAL	8.994.066,00	31.780.574,00
DESPESAS DE CAPITAL	985.324,00	4.137.369,00
DESPESAS CORRENTES	8.008.742,00	27.643.205,00
Valor Geral	8.994.066,00	31.780.574,00
	40.774.640,00	

Objetivo

001 - Garantir a plena manutenção e gestão da Casa Militar

Iniciativas

00001 - Ampliação e modernização da infraestrutura da Casa Militar

00002 - Manutenção e funcionamento da Casa Militar

00003 - Manutenção e custeio de bens e serviços de Tecnologia da Informação da Casa Militar

00004 - Desenvolvimento e capacitação de servidores da Casa Militar

Programa

500 - GESTÃO E MANUTENÇÃO DA CASA CIVIL E VINCULADA

Detalhamento dos Valores do Programa

Esfera	Valor 2012	Valor 2013-2015
FISCAL / SEGURIDADE SOCIAL	21.972.962,00	66.896.535,89
DESPESAS DE CAPITAL	1.140.000,00	2.420.000,00
DESPESAS CORRENTES	20.832.962,00	64.476.535,89
Valor Geral	21.972.962,00	66.896.535,89
	88.869.497,89	

Objetivo

001 - Garantir a plena manutenção e gestão da Casa Civil e vinculada.

Iniciativas

00001 - Ampliação e modernização da infraestrutura da Casa Civil e vinculada

00002 - Manutenção e funcionamento da Casa Civil e vinculada

00003 - Manutenção e custeio de bens e serviços de Tecnologia da Informação da Casa Civil e vinculada

00004 - Desenvolvimento e capacitação de servidores da Casa Civil e vinculada

Programa

021 - PROMOÇÃO DA JUVENTUDE

Detalhamento dos Valores do Programa

Esfera	Valor 2012	Valor 2013-2015
FISCAL / SEGURIDADE SOCIAL	56.627.187,54	159.090.291,45
DESPESAS CORRENTES	51.914.977,80	148.606.250,45
DESPESAS DE CAPITAL	4.712.209,74	10.484.041,00
Valor Geral	56.627.187,54	159.090.291,45
	215.717.478,99	

Objetivo

001 - Desenvolver e implantar projetos de construção de equipamentos esportivos.

Metas

00087 - Construir 14 Praças da Juventude.

Iniciativas

00126 - Implantação de equipamentos esportivos: Praça da Juventude

002 - Apoiar a atuação dos agentes comunitários de leitura, visando democratizar o acesso ao livro e à leitura.

Metas

01788 - Conceder 290 bolsas para agentes de leitura, sendo 280 agentes e 10 articuladores em 41 municípios de alto Índice de Focalização de Agentes de Leitura - IFAL.

Iniciativas

00776 - Aquisição de acervo literário, equipamentos e materiais diversos

00777 - Realização de capacitação e concessão de bolsas

003 - Implantar o Projeto Bolsa Talentos do Ceará, mediante concessão de bolsas de auxílio financeiro a jovens de 16 a 25 anos, visando o desenvolvimento de atividades artísticas.

Metas

00530 - Conceder bolsas a 640 jovens artistas de 30 municípios de baixo IDM nas 8 macrorregiões.

Iniciativas

00783 - Concessão de bolsas a jovens artistas de 30 municípios de baixo IDM nas 8 macrorregiões

004 - Apoiar entidades privadas sem fins lucrativos que visem a formação sociocultural de crianças, adolescentes e jovens nas diversas linguagens artísticas.

Metas

00534 - Apoiar 40 projetos em todo o Estado.

Iniciativas

00788 - Concessão de subvenções sociais

005 - Apoiar projetos, por meio do Edital Revela Ceará Jovem, envolvendo as linguagens de audiovisual, novas mídias e quadrinhos, de modo a estimular a iniciação de jovens de 16 a 29 anos no desenvolvimento de projetos culturais.

Metas

00535 - Apoiar 200 projetos.

Iniciativas

00790 - Apoio financeiro ao desenvolvimento de projetos

006 - Reestruturar e fortalecer o Programa Ronda Cultural, visando aproximar os profissionais de segurança pública e a juventude por meio de oficinas de arte e cultura (hip hop).

Metas

00538 - Realizar 64 atividades socioeducativas, sendo 16 oficinas de hip hop ao ano, contemplando grafite, MC, dance e break.

00539 - Realizar 32 seminários sobre juventude e segurança pública.

Iniciativas

02896 - Realização de seminários e atividades socioeducativas

007 - Desenvolver e expandir práticas educativas e sociais de incentivo à juventude cearense no âmbito da SSPDS.

Metas

00871 - Atender 4.000 jovens com o desenvolvimento de projetos de promoção da defesa social e do protagonismo em favor da paz - SSPDS.

Iniciativas

01266 - Realização de cursos de desenvolvimento do protagonismo infantil - SSPDS

01267 - Aquisição de equipamentos, fardamentos e material didático - SSPDS.

008 - Qualificar e requalificar trabalhadores, visando a sua inserção ou reinserção no mercado de trabalho.

Metas

00905 - Qualificar e requalificar 80.480 jovens trabalhadores.

01304 - Inserir 28.150 jovens trabalhadores no mercado de trabalho.

Iniciativas

01985 - Qualificação e requalificação de trabalhadores - Primeiro Passo

01986 - Qualificação e requalificação de trabalhadores - CE-JOVEM Aprendizagem em Serviço

01987 - Qualificação e requalificação de trabalhadores - PRO JOVEM Trabalhador/Juventude Cidadã

009 - Ofertar oportunidades de escolarização do ensino fundamental e qualificação profissional para jovens de 18 a 29 anos residentes no meio Rural.

Metas

01191 - Certificar 6000 jovens agricultores familiares no ensino fundamental com qualificação profissional em 60 municípios

Iniciativas

01831 - Execução e monitoramento do Programa ProJovem Campo Saberes da Terra

010 - Implantar equipamentos e instrumentos públicos que ofereçam serviços de atendimento ao jovem cearense.

Metas

01194 - Construir 03 Centros de Referência de Juventude.

01449 - Implantar o Portal da Juventude do Estado do Ceará.

Iniciativas

01836 - Desenvolvimento do Portal da Juventude do Estado do Ceará

01837 - Construção de Centros de Referência de Juventude

01838 - Elaboração e publicação de revista especializada na temática de políticas públicas de juventude

02213 - Realização de estudos e pesquisas sobre a realidade juvenil do Estado do Ceará

011 - Fortalecer os canais de participação de jovens na formulação de políticas públicas de juventude.

Metas

01195 - Viabilizar a participação de 40.000 jovens nos diversos canais e fóruns de interlocução.

01196 - Ampliar de 62 para 100 o número de conselhos municipais de juventude.

Iniciativas

01839 - Realização da 2ª e 3ª Conferência Estadual de Juventude, com 13 etapas territoriais e uma final

01840 - Realização mensal do fórum da juventude na ação governamental: Governo na minha Cidade.

01842 - Articulação com as prefeituras para criação de Conselhos Municipais da Juventude

012 - Implantar o Sistema Normativo Legal da Juventude no âmbito do Estado do Ceará.

Metas

01197 - Elaborar 3 instrumentos legais referentes à temática de política da Juventude.

Iniciativas

01843 - Realização de seminários sobre Políticas Públicas de Juventude

01844 - Elaboração do Estatuto e do Sistema Estadual de Políticas de Juventude

02214 - Capacitação de gestores municipais de Juventude

02215 - Realização de reuniões ordinárias e atendimento às demandas oriundas do Conselho Estadual de Juventude

02216 - Realização da pesquisa sobre o perfil da juventude cearense

013 - Desenvolver ações e projetos pedagógicos que estimulem o protagonismo dos jovens e o empreendedorismo estudantil.

Metas

01503 - Ampliar o atendimento do Programa E-Jovem para os 184 municípios até 2014.

01506 - Apoiar 100% das escolas que demandarem projetos de empreendedorismo estudantil e atividades extracurriculares.

Iniciativas

- 02307 - Formação complementar dos jovens em Tecnologias da Informação e Comunicação - TIC e em línguas estrangeiras
02308 - Apoio a projetos de empreendedorismo e a atividades extracurriculares dos estudantes e oferta de bolsas de monitoria para alunos que tenham bom desempenho acadêmico

014 - Desenvolver e expandir práticas educativas e sociais de incentivo à juventude cearense no âmbito da Polícia Militar.

Metas

- 02466 - Aumentar em 300 o número de crianças formadas no Projeto Cavaleiros do Futuro do Policiamento Montado do Estado - Polícia Militar.
02467 - Expandir o atendimento para 1.113.600 crianças do Projeto "Turminha do Ronda" - Polícia Militar.
02468 - Atender 167.000 crianças com o Projeto "Um dia com o Ronda na Escola" .
02469 - Expandir o atendimento para 3.000 crianças do Projeto "Violão Comunitário" - Polícia Militar.

Iniciativas

- 04005 - Aquisição de equipamentos e material didático necessário ao desenvolvimento das atividades - Polícia Militar
04008 - Contratação de profissionais especializados na educação e no atendimento às necessidades das crianças e adolescentes - Polícia Militar

015 - Desenvolver e expandir práticas educativas e sociais de incentivo à juventude cearense no âmbito do Corpo de Bombeiros Militar.

Metas

- 02496 - Contemplar 6.000 jovens com o projeto Jovem Bombeiro Voluntário.

Iniciativas

- 04039 - Aquisição de equipamentos, fardamentos e materiais necessários ao desenvolvimento das atividades do Projeto Jovem Bombeiro Voluntário do Corpo de Bombeiros Militar
04880 - Realização de cursos para o efetivo do Corpo de Bombeiros Militar

Programa

022 - EQUIDADE DE GÊNERO

Detalhamento dos Valores do Programa

Esfera	Valor 2012	Valor 2013-2015
FISCAL / SEGURIDADE SOCIAL	704.736,50	1.985.950,00
DESPESAS DE CAPITAL	28.100,00	84.000,00
DESPESAS CORRENTES	676.636,50	1.901.950,00
Valor Geral	704.736,50	1.985.950,00
	2.690.686,50	

Objetivo

001 - Promover à prática esportiva participativa para mulheres.

Metas

- 00088 - Ampliar o acesso da população feminina ao esporte e lazer através da realização de 4 eventos esportivos.

Iniciativas

- 00127 - Apoio a eventos esportivos e sociais para mulheres

002 - Estimular a criação e ampliação de equipamentos sociais garantidores dos direitos humanos das mulheres.

Metas

01106 - Ampliar o número de Conselhos Municipais de Defesa dos Direitos das Mulheres de 65 para 184, no Estado do Ceará, até dezembro de 2012.

01107 - Ampliar, em no mínimo 50% das prefeituras municipais do Estado do Ceará, o número de secretarias municipais ou coordenadorias de políticas públicas para as mulheres.

Iniciativas

01710 - Realização de encontros com prefeituras municipais e movimentos de mulheres

01711 - Capacitação continuada para conselheiras municipais juntamente com a Universidade Estadual do Ceará - UECE e Escola de Gestão Pública - EGP

003 - Incentivar a ampliação de equipamentos da rede de atendimento à mulher em situação de violência.

Metas

01108 - Implantar equipamentos da rede de atendimento à mulher em situação de violência em 23 municípios com mais de 60 mil habitantes no Estado do Ceará.

Iniciativas

01725 - Criação da Rede Estadual de atendimento às mulheres vítimas de violência

01727 - Coordenação das ações da Câmara Técnica Estadual de Gestão do Pacto Nacional de Enfrentamento à Violência contra a Mulher

01738 - Elaboração de protocolo do fluxo de atendimento às mulheres em situação de violência doméstica e familiar

01774 - Realização de parcerias para viabilizar a construção e aparelhamento das delegacias de mulheres

02217 - Realização de ações visando disseminar informações qualificadas relativas ao direito e à violência contra a mulher

02218 - Elaboração de documento com as demandas identificadas nas conferências

004 - Fomentar a capacitação de mulheres vítimas de violência objetivando a sua inserção no mercado de trabalho.

Metas

01154 - Qualificar 800 mulheres com cursos profissionalizantes entre 2012 - 2015.

Iniciativas

01773 - Realização de cursos voltados para qualificação e inserção da mulher no mercado de trabalho

005 - Atender crianças, adolescentes, indivíduos e famílias em situação de risco pessoal e social, a fim de assegurar a defesa dos direitos socioassistenciais.

Metas

03041 - Acolher, proteger e manter 240 famílias vítimas de violência doméstica.

Iniciativas

04899 - Manutenção da unidade de acolhimento de mulheres vítimas de violência doméstica

04900 - Recuperação da estrutura física e aquisição de equipamentos para a unidade de acolhimento de mulheres vítimas de violência doméstica

Programa

023 - IGUALDADE ÉTNICO-RACIAL

Detalhamento dos Valores do Programa

Esfera	Valor 2012	Valor 2013-2015
FISCAL / SEGURIDADE SOCIAL	3.760.000,00	16.469.655,18
DESPESAS DE CAPITAL	2.300.000,00	9.194.827,59
DESPESAS CORRENTES	1.460.000,00	7.274.827,59
Valor Geral	3.760.000,00	16.469.655,18
	20.229.655,18	

Objetivo

001 - Promover à prática esportiva participativa para indígenas.

Metas

00171 - Ampliar o acesso da população indígena ao esporte e lazer através da realização de 4 eventos esportivos.

Iniciativas

00200 - Promoção de eventos esportiva e participativa para as comunidades indígenas

002 - Apoiar o etnodesenvolvimento de comunidades tradicionais (quilombolas, indígenas, pescadores artesanais e ciganos) em ações com suas representações em seus territórios.

Metas

00734 - Publicar 01 mapa de comunidades tradicionais.

00735 - Capacitar 9500 pessoas de comunidades tradicionais.

00738 - Beneficiar 9440 famílias em comunidades tradicionais.

Iniciativas

00905 - Mapeamento de comunidades tradicionais sistematizando dados das dimensões socioculturais, ambientais e econômicas

00906 - Apoio à estruturação e fortalecimento das comunidades tradicionais

00907 - Apoio à regularização de territórios quilombolas

003 - Implantar medidas legais e de apoio à titulação de comunidades quilombolas e tradicionais.

Metas

01109 - Titular 94 comunidades quilombolas e tradicionais.

01450 - Elaborar o Plano Estadual de Políticas Públicas de Promoção da Igualdade Étnico-racial.

01451 - Criar o Conselho Estadual de Políticas Públicas de Promoção da Igualdade Étnico-racial.

Iniciativas

01715 - Realização de estudos antropológicos e sociológicos

02219 - Fomento à criação de conselhos municipais de Políticas Públicas de Promoção da Igualdade Étnico-racial

02220 - Realização de capacitação continuada de conselheiros estaduais e municipais

02255 - Mapeamento e cadastramento das comunidades quilombolas e tradicionais

004 - Promover o acesso a bens e serviços públicos, e a programas de segurança alimentar para comunidade quilombola e tradicionais.

Metas

01110 - Beneficiar 2.451 famílias quilombolas e tradicionais com oferta de serviços públicos básicos e programas de segurança alimentar.

Iniciativas

01716 - Realização de encontros com órgãos governamentais e representantes das comunidades quilombolas e tradicionais

01717 - Articulação e estabelecimento de parcerias nas esferas federal, estadual e municipal para inclusão das comunidades quilombolas e tradicionais nos programas de segurança alimentar

005 - Apoiar as comunidades quilombolas no Ceará por meio da construção do capital social e do fortalecimento do ingresso aos recursos públicos e privados visando fortalecer seu protagonismo.

Metas

01113 - Criar e fortalecer 60 associações de comunidades quilombolas.

01114 - Financiar 40 empreendimentos de infraestrutura, produtivos ou sociais para o desenvolvimento das comunidades quilombolas.

01115 - Capacitar 2.000 pessoas em comunidades quilombolas.

Iniciativas

01718 - Apoio à criação e fortalecimento de associações comunitárias quilombolas

01719 - Apoio a empreendimentos de infraestrutura, produtivos e sociais para o desenvolvimento de comunidades quilombolas

04886 - Manutenção e operacionalização das ações do programa

006 - Desenvolver ações de articulação e intermediação junto aos órgãos de educação estadual para a implementação das leis 10.639/03 e 11.645/08. que determinam a inclusão no currículo oficial da Rede de Ensino a temática "História e Cultura Afro-Brasileira".

Metas

01144 - Promover ações institucionais visando a implementação das leis 10.639/03 e 11.645/08 no currículo das 654 escolas da rede pública estadual de ensino.

Iniciativas

01751 - Divulgação de publicações e instrumentos legais que regulam e tratam das temáticas voltadas para as populações negras e indígenas

02221 - Mapeamento dos municípios que aderiram à Lei 10.639/2003

02222 - Realização de conferências, seminários, simpósios e outros eventos voltados para a questão da pessoa negra e indígena

02223 - Elaboração de projetos para a valorização das culturas negras e tradicionais

007 - Contribuir para a promoção da igualdade racial nos municípios do Ceará.

Metas

01366 - Mobilizar 1.800 gestores e atores sociais dos 184 municípios do Ceará para o desenvolvimento de ações voltadas à promoção da igualdade racial.

Iniciativas

02069 - Realização de encontros de mobilização de gestores e outros atores sociais para o desenvolvimento de ações que promovam a igualdade racial

02070 - Realização de campanha de abrangência estadual sobre o tema da igualdade racial

008 - Desenvolver ações voltadas à inclusão educacional das comunidades indígenas e quilombolas, e garantir o apoio ao processo de ensino/aprendizagem dos conteúdos referentes à história e cultura afro-brasileira e indígena, que integram o currículo escolar.

Metas

01504 - Elevar em 30% a matrícula do ensino médio nas escolas indígenas até 2015.

01505 - Atender, até 2015, a 100% das comunidades indígenas e quilombolas com construção, ampliação e reforma/adequação das unidades escolares.

01507 - Atender, até 2015, a 100% dos professores e gestores das escolas indígenas com formação continuada e em serviço, observando as peculiaridades dessa modalidade de ensino.

01846 - Garantir as condições básicas para a efetividade do processo de ensino/aprendizagem dos conteúdos referentes à história e cultura afro-brasileira e indígena nas 665 escolas da rede estadual.

Iniciativas

02309 - Construir, ampliar e reformar/adequar prédios públicos escolares em áreas indígenas e quilombolas

02310 - Realização de eventos e elaboração, aquisição e impressão de materiais pedagógicos

Programa

024 - PROMOÇÃO E PROTEÇÃO DOS DIREITOS HUMANOS

Detalhamento dos Valores do Programa

Esfera	Valor 2012	Valor 2013-2015
FISCAL / SEGURIDADE SOCIAL	52.737.858,95	167.062.676,50
DESPESAS DE CAPITAL	15.931.387,57	48.615.834,68
DESPESAS CORRENTES	36.806.471,38	118.446.841,82
Valor Geral	52.737.858,95	167.062.676,50
	219.800.535,45	

Objetivo

001 - Disseminar a cultura de defesa e proteção dos direitos humanos no âmbito da Segurança Pública do Estado do Ceará.

Metas

00176 - Capacitar 4.000 cidadãos cearenses na temática de Direitos Humanos - SSPDS.

Iniciativas

00214 - Produção e distribuição de material didático sobre Direitos Humanos - SSPDS

00215 - Realização de fóruns comunitários estaduais - SSPDS

00217 - Promoção de cursos para conselheiros de defesa social - SSPDS

002 - Implantar equipamentos e instrumentos normativos-legais e de gestão que assegurem a promoção e defesa dos Direitos Humanos.

Metas

01156 - Implantar 03 Centros de Referência em Direitos Humanos.

01159 - Criar 8 Conselhos Municipais de Direitos Humanos nas 8 macrorregiões do Estado.

01166 - Elaborar o Plano Estadual de Direitos Humanos.

Iniciativas

01782 - Estruturação e implantação do Disque Direitos Humanos

02224 - Criação do Portal de Direitos Humanos

02225 - Criação de núcleos integrados de combate à violência sexual contra crianças e adolescentes

02226 - Implantação de conselhos, secretarias ou coordenadorias de Direitos Humanos nos municípios

02227 - Estruturação da Comissão Estadual de Combate ao Trabalho Escravo - COETRAE

02228 - Elaboração do Plano Estadual de Direitos Humanos

02229 - Criação de Sistema de Monitoramento das Políticas Públicas de Direitos Humanos

02230 - Realização de parcerias para execução do Programa de Ações Integradas e Referenciais de Enfrentamento à violência infanto-juvenil no Território Brasileiro - PAIR

02231 - Realização de Conferências Estaduais de Direitos Humanos

02232 - Realização de eventos para premiação de pessoas, empresas, instituições e organizações do Poder Público e do Terceiro Setor

02233 - Realização de campanhas publicitárias para disseminar políticas, programas e ações relacionadas a direitos humanos

02234 - Capacitação para agentes de segurança pública, gestores, defensores de direitos humanos e membros da sociedade civil

02235 - Estruturação da Comissão Estadual de Políticas para pessoas em situação de rua e vulnerabilidade social

02258 - Realização de discussão acerca da inclusão digital nas comunidades carentes

003 - Implantar instrumentos que possibilitem o resgate e a autocomposição da verdade histórica em Direitos Humanos.

Metas

01169 - Implantar a Comissão Estadual de Anistia.

Iniciativas

01802 - Realização de eventos

01803 - Realização e divulgação de estudos e pesquisas

01804 - Formalização de acordos e parcerias

004 - Promover ações sócio-educativas e culturais voltadas para os Direitos Humanos.

Metas

01170 - Instituir e realizar anualmente a Semana Estadual de Direitos Humanos nas escolas da rede pública estadual.

01452 - Beneficiar 500 jovens do sistema juvenil de internação com ações socioeducativas e de qualificação profissional.

01453 - Beneficiar 5000 detentos e presos do sistema carcerário-prisional com ações socioeducativas e de qualificação profissional.

Iniciativas

01805 - Realização de eventos voltados à promoção dos Direitos Humanos

01806 - Desenvolvimento de ações itinerantes de educação e cultura em Direitos Humanos

01807 - Desenvolvimento de ações de promoção e defesa dos Direitos Humanos articuladas com as ações de turismo com ênfase na Copa do Mundo 2014

005 - Realizar atendimento ao cidadão, com foco nas denúncias, queixas e requerimentos que envolvam os Direitos Humanos, integrando e avaliando ações desenvolvidas pelo Conselho de Defesa dos Direitos Humanos.

Metas

01298 - Realizar 08 campanhas de divulgação nas redes sociais e mídia com a produção de material didático sobre direitos humanos.

01299 - Realizar seminários temáticos em 91 dos municípios cearenses.

01300 - Realizar 02 conferências estaduais de direitos humanos.

01301 - Realizar 04 cursos na área de direitos humanos direcionados aos conselheiros e secretarias executivas.

01827 - Modernizar a infraestrutura do Conselho de Defesa dos Direitos Humanos.

01830 - Gerir e manter o Conselho de Defesa dos Direitos Humanos.

Iniciativas

01983 - Gestão e manutenção do Conselho de Defesa dos Direitos Humanos

01984 - Realização de eventos e cursos de capacitação

03157 - Modernização do Conselho de Defesa dos Direitos Humanos

006 - Assegurar a participação social na implantação e implementação das Políticas de Assistência Social, da Criança e do Adolescente e do Idoso.

Metas

01365 - Realizar 4 conferências visando fortalecer os Conselhos Estaduais da Assistência Social, da Criança e do Adolescente e do Idoso.

Iniciativas

02068 - Realização de conferências em parceria com os conselhos estaduais

007 - Desenvolver projetos e ações, visando o fortalecimento da escola como espaço de inclusão, de respeito à diversidade e de promoção da Cultura de Paz.

Metas

01751 - Atender a 200 escolas da rede pública estadual com projetos de promoção da Cultura de Paz até 2015.

Iniciativas

02787 - Apoio a projetos destinados à convivência, ao lazer, à arte e à cultura

008 - Atender adolescentes em cumprimento de medidas socioeducativas, visando à ressocialização.

Metas

01861 - Atender 4.324 adolescentes em conflito com a lei nas unidades de semiliberdade, internação provisória e privação de liberdade.

01862 - Construir 3 unidades regionalizadas de internação em Juazeiro do Norte, Sobral e Fortaleza.

Iniciativas

03285 - Implantação do Sistema Nacional de Atendimento Socioeducativo - SINASE nas unidades de medidas socioeducativas

03286 - Implantação de sistema de monitoramento das unidades de medidas socioeducativas e de acolhimento

03287 - Atendimento de adolescentes sob medidas em meio aberto

03288 - Pactuação com o Poder Judiciário para encaminhamento dos adolescentes em cumprimento de medidas de liberdade assistida para prestação de serviços comunitários

03289 - Formação profissional dos adolescentes internos nas unidades socioeducativas

03290 - Dotação de infraestrutura adequada e descentralizada da rede física em acordo com os parâmetros do SINASE

03291 - Construção de unidades regionais de internação

04846 - Atendimento a adolescentes em cumprimento de medidas socioeducativas

04848 - Manutenção das unidades de serviços de proteção social especial

009 - Disseminar a cultura de defesa e proteção dos direitos humanos no âmbito da Polícia Militar.

Metas

02580 - Confeccionar e distribuir 1.000.000 cartilhas sobre a temática dos direitos humanos - Polícia Militar.

Iniciativas

04182 - Produção e impressão de cartilhas sobre a temática de direitos humanos - Polícia Militar

012 - Disponibilizar meios de acessibilidade a pessoa deficiente, auditiva e/ou visual, a programação da TVC e as suas instalações físicas, visando garantir o acesso a Informação e a Cultura.

Metas

02971 - Implantar 02 tecnologias assistivas no âmbito da TVC para o acesso de pessoas deficientes a programação da emissora.

Iniciativas

04721 - Disponibilização de serviços de acessibilidade a pessoas deficientes

04722 - Disponibilização de acesso a estrutura física da TVC a pessoas deficientes

013 - Implementar ações desenvolvidas no âmbito da Proteção Social Especial.

Metas

03037 - Construir, reformar e equipar 3 unidades de atendimento ao adolescente em conflito com a lei.

03038 - Realizar 4 capacitações para os profissionais das unidades de atendimento das medidas socioeducativas.

Iniciativas

04895 - Construção, reforma e equipagem das unidades de atendimento aos adolescentes em conflito com a lei

04896 - Capacitação das equipes de profissionais das unidades de atendimento das medidas socioeducativas

Programa

025 - ENFRENTAMENTO ÀS DROGAS

Detalhamento dos Valores do Programa

Esfera	Valor 2012	Valor 2013-2015
FISCAL / SEGURIDADE SOCIAL	1.410.823,24	2.808.920,29
DESPESAS DE CAPITAL	679.756,00	1.169.406,02
DESPESAS CORRENTES	731.067,24	1.639.514,27
Valor Geral	1.410.823,24	2.808.920,29
	4.219.743,53	

Objetivo

001 - Desenvolver e implantar ações intersetoriais preventivas e educativas, voltadas para o enfrentamento e consequências do uso indevido de drogas no âmbito da SSPDS.

Metas

00249 - Atender 2.000 jovens no Projeto Reforçando Oportunidade e Negando Drogas (ROND) - SSPDS.

00250 - Capacitar 4.000 conselheiros comunitários de defesa social na temática da prevenção à violência e ao uso indevido de drogas - SSPDS.

Iniciativas

01278 - Produção e distribuição de material didático sobre prevenção ao uso indevido de drogas - SSPDS

01279 - Realização de fóruns comunitários estaduais - SSPDS

01280 - Promoção de cursos para os conselheiros de defesa social adultos e juvenis - SSPDS

002 - Combater o uso do crack e de outras drogas.

Metas

00583 - Apoiar os 184 municípios cearenses na implantação/implementações de ações voltadas ao enfrentamento da dependência de álcool, crack e outras drogas.

Iniciativas

00836 - Apoio técnico e financeiro aos municípios para implementação/implantação de ações de saúde mental, voltados ao enfrentamento da dependência do crack e outras drogas

02677 - Apoio financeiro com recursos do Tesouro do Estado para custeio das comunidades terapêuticas

02678 - Elaboração de protocolos para regulação do acesso de usuários de álcool e outras drogas à serviço saúde

02933 - Apoiar financeiramente comunidades terapêuticas no tratamento à drogadição

03179 - Estruturação, adequação física e tecnológica

003 - Realizar ações sócio-educativas voltadas à prevenção do uso, tratamento e reinserção social de usuários de crack e outras drogas.

Metas

01012 - Realizar 4 campanhas para disseminação de informações qualificadas relativas ao crack e outras drogas nas escolas da Rede Pública Estadual.

01454 - Capacitar 2.000 pessoas envolvidas em ações de enfrentamento a drogas.

Iniciativas

01558 - Realização de campanhas para disseminação de informações qualificadas relativas ao crack e outras drogas

02236 - Capacitação de agentes multiplicadores para disseminação de ações de enfrentamento às drogas

004 - Fomentar a participação comunitária e institucional nas políticas de prevenção do uso, tratamento e reinserção social de usuários de crack e outras drogas.

Metas

01095 - Realizar a 1ª Conferência Estadual sobre Drogas no Estado do Ceará.

01097 - Elaborar e implementar o Plano Estadual de Enfrentamento às Drogas.

Iniciativas

01677 - Realização de estudos e pesquisas para elaboração de diagnóstico sobre drogas no Estado do Ceará

02237 - Realização da 1ª Conferência Estadual sobre Drogas no Estado do Ceará

02238 - Implementação do Plano Estadual de Enfrentamento às Drogas

005 - Ampliar a estrutura de atendimento para tratamento aos usuários de crack e outras drogas.

Metas

01455 - Criar Fundo Especial para apoiar as entidades da sociedade civil no tratamento dos usuários de crack e outras drogas.

Iniciativas

02239 - Ampliação de leitos e espaços para tratamento dos usuários de crack e outras drogas nos hospitais da rede pública estadual

006 - Desenvolver e implantar ações intersetoriais preventivas e educativas, voltadas para o enfrentamento e consequências do uso indevido de drogas no âmbito da Polícia Civil.

Metas

02654 - Educar e informar 400.000 pessoas por meio do projeto "Uma Ciranda pela Vida - de mãos dadas contra as drogas" - Polícia Civil.

02655 - Capacitar 6.000 multiplicadores em prevenção à violência e no uso indevido de drogas - Polícia Civil.

02656 - Educar e formar 5700 alunos das instituições de ensino público da capital - Polícia Civil.

Iniciativas

04305 - Articulação e integração com os projetos sociais em desenvolvimento nas comunidades onde há maior concentração dos índices de criminalidade - Polícia Civil

04306 - Capacitação de instrutores da Divisão de Proteção ao Estudante em parceria com a Academia Estadual de Segurança Pública - Polícia Civil

04308 - Criação de grupos no âmbito escolar que desenvolvam ações preventivas de combate à exploração sexual, à prostituição e à criminalidade - Polícia Civil

04309 - Elaboração e implantação de Plano de Ação de prevenção à violência e ao uso indevido de drogas - Polícia Civil

04310 - Produção e confecção de material didático - Polícia Civil

04314 - Promoção de oficinas e palestras de prevenção à violência e ao uso e comercialização indevidas de drogas - Polícia Civil

04315 - Realização de cursos de capacitação de multiplicadores em prevenção à violência e do uso indevido de drogas - Polícia Civil

04317 - Realização de parcerias com instituições que promovam o acompanhamento, tratamento e a recuperação de dependentes de drogas - Polícia Civil

007 - Desenvolver e implantar ações intersetoriais preventivas e educativas, voltadas para o enfrentamento e consequências do uso indevido de drogas no âmbito da Polícia Militar.

Metas

02675 - Formar 400.000 estudantes (crianças e adolescentes) do Estado do Ceará, no Programa Educacional de Resistência às Drogas e à Violência (PROERD) - Polícia Militar.

02676 - Expandir o PROERD para 145 municípios do Estado - Polícia Militar.

Iniciativas

04331 - Aquisição de materiais para atender as necessidades das atividades do PROERD - Polícia Militar.

04332 - Aquisição de motocicletas para cada dupla do PROERD - Polícia Militar.

04336 - Capacitação de instrutores PROERD, em parceria com a Academia Estadual de Segurança Pública/AESP - Polícia Militar.

009 - Desenvolver e implantar ações intersetoriais preventivas e educativas, voltadas para o enfrentamento e consequências do uso indevido de drogas no âmbito da Perícia Forense.

Metas

02705 - Adquirir 3 veículos frigorificados para a Perícia Forense.

02713 - Realizar 1.000 exames periciais relacionados a drogas ilícitas - Perícia Forense.

02716 - Reaparelhar 13 laboratórios de toxicologia nos núcleos regionais de Perícia Forense.

Iniciativas

04388 - Aquisição de equipamentos para os laboratórios de toxicologia nos núcleos regionais de Perícia Forense

04391 - Aquisição de veículos frigorificados para a Perícia Forense

010 - Combater o uso de dependência do crack e de outras drogas.

Metas

02972 - Capacitar trabalhadores de saúde no enfrentamento da dependência do crack e outras drogas.

Iniciativas

04723 - Qualificação da Rede de Atenção à Saúde Mental, com ênfase no enfrentamento da dependência do crack e outras drogas

011 - Favorecer aos assistidos, em cumprimento de pena, com ações voltadas ao enfrentamento da drogadicção e promoção da saúde mental.

Metas

03059 - Realizar 8.000 avaliações, encaminhamentos, apoio e orientações aos presos nos regimes semi-aberto e aberto e seus familiares.

03060 - Criar 3 unidades de recuperação de drogadicctos.

03061 - Realizar 80 cursos, eventos, campanhas e ações de divulgação.

03063 - Manter as unidades de recuperação de drogadicctos.

Iniciativas

04957 - Instituir o Programa de Ações Continuadas de Apoio ao Drogadiccto assistido em cumprimento de pena

04958 - Manter o Programa de Ações Continuadas de Apoio ao Drogadiccto assistido em cumprimento de pena

Programa

026 - ATENÇÃO À PESSOA COM DEFICIÊNCIA

Detalhamento dos Valores do Programa

Esfera	Valor 2012	Valor 2013-2015
FISCAL / SEGURIDADE SOCIAL	14.594.393,60	76.129.355,05
DESPESAS CORRENTES	12.065.854,28	62.974.910,17
DESPESAS DE CAPITAL	2.528.539,32	13.154.444,88
Valor Geral	14.594.393,60	76.129.355,05
	90.723.748,65	

Objetivo

001 - Promover à prática esportiva e de lazer para pessoas com deficiência.

Metas

00089 - Proporcionar a participação e acessibilidade das pessoas com necessidades especiais através da realização do Projeto Paraolímpico com atenção para 8.000 pessoas.

Iniciativas

- 00128 - Formação continuada para profissionais em educação física para atendimento à pessoas com necessidades especiais
00129 - Promoção da acessibilidade das pessoas com deficiências em eventos, competições locais, nacionais e internacionais

002 - Desenvolver projetos de Segurança Pública que contribuam para a recuperação, inclusão e participação de pessoas com deficiência na sociedade.

Metas

- 00887 - Capacitar 4.000 conselheiros comunitários de defesa social em ações de apoio à pessoa com deficiência - SSPDS.
00888 - Realizar 2 fóruns estaduais sobre políticas de apoio à pessoa com deficiência - SSPDS.

Iniciativas

- 01281 - Produção e distribuição de material didático - SSPDS
01283 - Realização de fóruns comunitários estaduais - SSPDS
01284 - Promoção de cursos para conselheiros de defesa social - SSPDS

003 - Implementar e habilitar os Serviços de Atenção à Saúde à Pessoa com Deficiência promovendo a integralidade da atenção.

Metas

- 01752 - Habilitar dois serviços de reabilitação física nível intermediário como Centro de Referência em Medicina Física e Reabilitação para atendimento a pessoa com deficiência.
01787 - Apoiar os 31 municípios que prestam atendimento especializados a pessoa com deficiência.

Iniciativas

- 02788 - Assessoramento aos municípios para habilitação de serviços de reabilitação física junto ao Ministério da Saúde
02789 - Realização de eventos de informação e capacitação para gestores e profissionais de saúde que atuam na área de atendimento a pessoa com deficiência
02790 - Monitoramento das ações de implantação de oficina ortopédica no município de Sobral
02791 - Aquisição e dispensação de órtese e prótese para usuários do Sistema Único de Saúde - SUS
02792 - Aquisição e dispensação de auxílios ópticos e não-ópticos para usuários do Sistema Único de Saúde - SUS

004 - Expandir os serviços de atendimento pedagógico especializado na rede estadual de ensino para os alunos com deficiência.

Metas

- 00511 - Garantir padrões básicos de funcionamento a 238 escolas da rede estadual para atendimento aos alunos com deficiência.
00512 - Garantir acessibilidade aos alunos de 665 escolas estaduais, de acordo com as normas da ABNT, até 2015.
01510 - Promover formação em serviço para 1.531 professores que atuam na educação especial.

Iniciativas

- 00762 - Aquisição de equipamentos, mobiliários e materiais didáticos especializados
00763 - Melhoria das condições físicas e pedagógicas das escolas, com a garantia de acessibilidade, criação de Centros de Referência em Atendimento Especializado do Ceará - CREAECE e com a formação dos profissionais que atuam na educação especial

005 - Realizar o Projeto Formação em Arte e Cultura para Pessoa com Deficiência, visando ampliar e democratizar o acesso aos cursos de artes para crianças e adolescentes com deficiência e/ou necessidade especial, em todo o Estado do Ceará.

Metas

- 00548 - Realizar 128 cursos de arte e cultura.

Iniciativas

00804 - Realização de cursos de arte e cultura para pessoa com deficiência

006 - Selecionar e apoiar projetos de pessoas com deficiência por meio de seleção pública, visando democratizar e ampliar o acesso da cadeia produtiva das artes aos recursos públicos.

Metas

00550 - Apoiar 80 projetos de arte e cultura, sendo 16 na RMF e 64 nas demais macrorregiões até 2015, em 6 segmentos artísticos: Artes Cênicas, Artes Visuais, Audiovisual e Novas Mídias, Música, Literatura, Livro e Leitura e Patrimônio Material e Imaterial.

00551 - Mapear os artistas com deficiência por meio do Sistema de Informações Culturais - SINIF.

00552 - Realizar 04 mostras itinerantes dos projetos contemplados nos Editais de Incentivo às Artes para Pessoa com Deficiência, em 03 municípios do Estado na Região Metropolitana, Sobral/Ibiapaba e Cariri/Centro Sul e em mais 09 municípios a definir.

00553 - Registrar por meio de 04 livros e documentários os projetos contemplados no I Edital de Incentivo às Artes para Pessoa com Deficiência.

Iniciativas

00808 - Edição de livros e documentários referentes a projetos contemplados nos editais de Incentivo às Artes para Pessoa com Deficiência

00809 - Realização de editais de Incentivo às Artes e Mostra Itinerante para Pessoa com Deficiência nos 06 segmentos de linguagens artísticas da cadeia produtiva das artes

007 - Realizar festivais regionais para pessoa com deficiência, visando a democratização do acesso a palestras, apresentações culturais, dinâmicas e feiras de produtos artesanais, tendo como público as pessoas com deficiência.

Metas

00554 - Realizar 32 festivais regionais itinerantes (alternando nas macrorregiões) para pessoas com deficiência.

00555 - Registrar e documentar os festivais regionais para pessoas com deficiência.

Iniciativas

00811 - Realização dos festivais regionais para pessoa com deficiência, e edição de livros e documentários

008 - Contribuir para a adequação das edificações públicas, facilitando o acesso às pessoas com deficiência ou mobilidade reduzida.

Metas

01031 - Elaborar 24 projetos de adequação dos espaços públicos.

Iniciativas

01600 - Elaboração de estudos, planos e projetos

009 - Implementar as diretrizes da Convenção dos Direitos da Pessoa com Deficiência no Ceará.

Metas

01189 - Difundir nos 184 municípios a Convenção dos Direitos da Pessoa com Deficiência no Ceará.

01456 - Estruturar e implantar sistema informatizado para monitoramento da Convenção dos Direitos da Pessoa com Deficiência no Ceará.

01457 - Elaborar Plano Estadual da Defesa dos Direitos da Pessoa com Deficiência.

Iniciativas

01828 - Estruturação e implantação de sistema informatizado para monitoramento da Convenção dos Direitos da Pessoa com Deficiência no Ceará.

02241 - Elaboração do Plano Estadual da Defesa dos Direitos da Pessoa com Deficiência.

02242 - Coordenação da gestão intersetorial dos programas, projetos e ações relacionados com as políticas de garantia dos direitos das pessoas com deficiência.

010 - Implementar mecanismos de gestão do fortalecimento da Rede de Garantia de Direitos da Pessoa com Deficiência.

Metas

01190 - Ampliar de 20 para 184 a quantidade de municípios cearenses com Conselho dos Direitos das Pessoas com Deficiência.

Iniciativas

01829 - Realização de eventos

01830 - Capacitação de conselheiros

011 - Garantir os direitos da pessoa com deficiência e promover sua inclusão social, através do Conselho Estadual dos Direitos da Pessoa com Deficiência do Ceará.

Metas

01305 - Assessorar 100% das organizações governamentais e não governamentais na elaboração, execução e avaliação das políticas de garantia dos direitos da pessoa com deficiência.

01306 - Promover a qualificação de 148 conselheiros da rede de garantia de direitos da pessoa com deficiência nas 8 macrorregiões.

01307 - Fortalecer os 115 conselhos municipais dos direitos das pessoas com deficiência.

01308 - Assessorar na implantação de 75 novos conselhos municipais dos direitos das pessoas com deficiência.

01828 - Modernizar o Conselho Estadual dos Direitos da Pessoa com Deficiência do Ceará.

01831 - Gerir e manter o Conselho Estadual dos Direitos da Pessoa com Deficiência do Ceará.

Iniciativas

01990 - Realização de eventos e cursos de capacitação

01991 - Gestão e manutenção do Conselho Estadual dos Direitos da Pessoa com Deficiência do Ceará

02034 - Modernização do Conselho Estadual dos Direitos da Pessoa com Deficiência do Ceará

012 - Atender famílias e indivíduos que se encontram em situação de risco pessoal e social e adolescentes em cumprimento de medidas socioeducativas.

Metas

01322 - Acolher e proteger socialmente 1.640 crianças, adolescentes e adultos com deficiência intelectual.

Iniciativas

03242 - Manutenção do serviço de acolhimento à pessoa com deficiência

013 - Apoiar a gestão municipal na implementação de serviços, projetos e benefícios da Proteção Social Básica.

Metas

01383 - Assegurar o apoio financeiro a municípios na realização de serviços e projetos voltados para 4.250 pessoas com deficiência.

Iniciativas

02109 - Apoio financeiro aos municípios

014 - Criar e ampliar os serviços de atendimento à pessoa com deficiência, promovendo a inclusão social e a melhoria da qualidade de vida em consonância com as diretrizes emanadas das políticas sociais.

Metas

01592 - Implantar, ampliar e modernizar o Núcleo Especializado da Pessoa com Deficiência.

Iniciativas

02428 - Implantação, ampliação e modernização do Núcleo Especializado da Pessoa com Deficiência

015 - Garantir a acessibilidade à pessoa com deficiência no âmbito da Proteção Social Básica.

Metas

01858 - Conceder 880 vales-transporte à pessoas com deficiência.

Iniciativas

03281 - Concessão de vales-transporte para deslocamento da pessoa com deficiência

016 - Ofertar oportunidades de qualificação social e profissional para pessoas com deficiência e seus familiares.

Metas

01877 - Qualificar 2.000 pessoas com deficiência e seus familiares.

01878 - Inserir 200 pessoas com deficiência no mercado de trabalho.

Iniciativas

03346 - Inserção de pessoas com deficiência no mercado de trabalho

03347 - Qualificação de pessoas com deficiência

018 - Desenvolver projetos de Segurança Pública que contribuam para a recuperação, inclusão e participação de pessoas com deficiência na sociedade no âmbito da Polícia Militar.

Metas

02761 - Atender 375 pessoas por mês no Centro de Equoterapia da Polícia Militar do Ceará - Polícia Militar.

02762 - Capacitar 400 policiais do programa de policiamento comunitário, em parceria com a AESP, para a linguagem de libras - Polícia Militar.

Iniciativas

04455 - Aquisição de equipamentos e semoventes - Polícia Militar

04457 - Construção do Centro de Equoterapia da Polícia Militar do Ceará no Regimento de Polícia Montada - Polícia Militar

04458 - Contratação de profissionais especializados ao atendimento de pessoas com deficiência - Polícia Militar

019 - Desenvolver projetos de Segurança Pública que contribuam para a recuperação, inclusão e participação de pessoas com deficiência na sociedade no âmbito do Corpo de Bombeiros Militar.

Metas

02801 - Qualificar 2.000 pessoas com cursos profissionalizantes - Corpo de Bombeiros Militar.

02802 - Capacitar 200 bombeiros para ministrar instruções a pessoas portadoras de deficiência - Corpo de Bombeiros Militar.

Iniciativas

04492 - Aquisição de equipamentos, materiais e fardamentos necessários a qualificação de pessoas com deficiência para o Corpo de Bombeiros Militar

04497 - Realização de cursos para o efetivo do Corpo de Bombeiros Militar

021 - Promover à prática esportiva e de lazer para pessoas com deficiência no âmbito do FUNDEJ.

Metas

03024 - Proporcionar a participação de 2.000 pessoas com deficiência à prática esportiva e de lazer.

Iniciativas

04878 - Promoção da acessibilidade das pessoas especiais em eventos e competições

022 - Implantar o Projeto UECEACESSO, visando garantir a infraestrutura física necessária ao acesso de pessoas com deficiência aos cursos ofertados pela UECE.

Metas

03026 - Adaptar o espaço físico dos 8 campi da UECE às formas de acessibilidade e mobilidade.

Iniciativas

04884 - Implantação do Projeto UECEACESSO

023 - Disponibilizar meios de acessibilidade a pessoa deficiente, auditiva e/ou visual, a programação da TVC e as suas instalações físicas, visando garantir o acesso a Informação e a Cultura.

Metas

03055 - Implantar 02 tecnologias assistivas no âmbito da TVC para o acesso de pessoas deficientes a programação da emissora.

Iniciativas

04948 - Disponibilização de serviços de acessibilidade a pessoas deficientes

04949 - Disponibilização de acesso a estrutura física da TVC a pessoas deficientes

Programa

027 - ATENÇÃO À PESSOA IDOSA

Detalhamento dos Valores do Programa

Esfera	Valor 2012	Valor 2013-2015
FISCAL / SEGURIDADE SOCIAL	5.772.826,15	23.590.285,37
DESPESAS CORRENTES	5.050.715,11	23.082.478,49
DESPESAS DE CAPITAL	722.111,04	507.806,88
Valor Geral	5.772.826,15	23.590.285,37
	29.363.111,52	

Objetivo

001 - Promover a prática esportiva e de lazer para pessoas Idosas.

Metas

00090 - Proporcionar a participação e acessibilidade das pessoas idosas através da realização do Projeto Felicidade com atenção para 3.600 pessoas ao ano.

00091 - Realização de 4 eventos para promover a acessibilidade das pessoas idosas nas atividades de esporte e lazer.

Iniciativas

00130 - Formação continuada para profissionais em educação física para atendimento à terceira idade

00691 - Promoção da acessibilidade das pessoas idosas em eventos esportivos, recreativos e lúdicos

002 - Desenvolver projetos de Segurança Pública que contribuam para a inclusão e participação de pessoas idosas na sociedade.

Metas

00891 - Capacitar 4.000 conselheiros comunitários de defesa social em ações de apoio à pessoa idosa - SSPDS.

00892 - Realizar 2 fóruns estaduais sobre políticas de apoio à pessoa idosa - SSPDS.

Iniciativas

01285 - Produção e distribuição de material didático - SSPDS

01286 - Realização de fóruns comunitários estaduais - SSPDS

01287 - Promoção de cursos para conselheiros de defesa social - SSPDS

003 - Selecionar e apoiar projetos de pessoas idosas em 6 segmentos artísticos (Artes Cênicas, Artes Visuais, Audiovisual e Novas Mídias, Música, Literatura, Livro e Leitura, e Patrimônio Material e Imaterial).

Metas

00540 - Apoiar 80 projetos de arte e cultura, sendo 16 na RMF e 64 nas demais macrorregiões, até 2015, em 6 segmentos artísticos (Artes Cênicas, Artes Visuais, Audiovisual e Novas Mídias, Música, Literatura, Livro e Leitura e Patrimônio Material e Imaterial).

00541 - Realizar 02 mapeamentos dos artistas idosos, por meio do Sistema de Informações Culturais - SINF.

00542 - Realizar 04 mostras itinerantes dos projetos contemplados nos Editais de Incentivo às Artes para Pessoa Idosa.

00543 - Registrar, por meio de 04 livros e documentários, os projetos contemplados nos Editais de Incentivo às Artes para Pessoa Idosa.

Iniciativas

00800 - Edição de livros e documentários referentes aos projetos contemplados no Edital de Incentivo às Artes para Pessoa Idosa

02993 - Realização de editais de Incentivo e às Artes e Mostras Itinerantes para Pessoa Idosa nos segmentos de linguagens artísticas (Artes Cênicas, Artes Visuais, Audiovisual e Novas Mídias e Música, Patrimônio Material e Imaterial e Literatura, Livro e Leitura)

004 - Realizar o Projeto Memórias Centenárias por meio de registro documental e audiovisual dos Mestres da Cultura Popular visando resgatar a memória tradicional cearense.

Metas

00546 - Editar e publicar 04 livros e documentários sobre 40 mestres da cultura tradicional popular cearense.

00547 - Realizar 04 mostras itinerantes do Projeto Memória Centenária.

Iniciativas

00801 - Realização de mostras itinerantes

00802 - Edição e publicação de livros e documentários, referentes aos mestres da cultura tradicional popular cearense

005 - Atender idosos abandonados, carentes e vitimizados em regime de 24 horas, dispondo de profissionais qualificados para os devidos atendimentos.

Metas

00966 - Acolher e proteger socialmente 5.280 idosos em situação de risco pessoal e social.

01384 - Apoiar financeiramente 7.400 pessoas idosas em municípios.

Iniciativas

01446 - Acompanhamento do reordenamento e da implantação das unidades regionais do serviço de acolhimento seguindo as diretrizes da Política Estadual de Assistência Social e o Censo de Mapa de Risco

01447 - Cofinanciamento dos serviços de alta complexidade, através das unidades do serviço de acolhimento, conforme o Plano Estadual de Assistência Social - PEAS e o Censo Mapa de Riscos Sociais do Estado do Ceará

01454 - Realização de estudo da viabilidade de implantação de casas de passagem e abrigos para idosos

02112 - Realização de ações voltadas à pessoas idosas (Projeto Terceira Idade Cidadã)

04901 - Manutenção da unidade de abrigo de idoso

04902 - Atendimento à pessoas idosas com seus direitos violados

006 - Implementar e qualificar a Atenção Integral ao processo de envelhecimento, favorecendo a ampliação do grau de autonomia e independência da pessoa idosa.

Metas

01744 - Apoiar 100% dos municípios na implementação da saúde da pessoa idosa na atenção primária.

01745 - Ampliar o atendimento especializado em geriatria e gerontologia para 100% das regiões de saúde do Estado do Ceará.

Iniciativas

02759 - Assessoramento técnico aos municípios para organização da atenção à saúde da pessoa idosa

02760 - Monitoramento e avaliação da qualidade da atenção à saúde do idoso

02761 - Elaboração de Plano Estadual de Saúde do Idoso

02762 - Realização de eventos de informação e capacitação em envelhecimento e saúde da pessoa idosa, para gestores, profissionais da atenção ao idoso e comunidade

02763 - Elaboração e distribuição de material instrucional sobre envelhecimento e saúde do idoso

02764 - Monitoramento da utilização da Caderneta de Saúde da Pessoa Idosa nas UBSF

02765 - Apoio técnico à implantação do Centro de Referência ao Idoso no Hospital Geral César Cals

02766 - Assessoramento e implementação de Unidades de Referência em Geriatria e Gerontologia nas Regiões de Saúde

02767 - Elaboração pesquisa sobre o risco de quedas na população idosa

02768 - Realização de cursos de especialização em Geriatria e Gerontologia para profissionais de saúde

02769 - Assessoramento técnico aos municípios para implantação da Atenção Domiciliar

04921 - Construção, aquisição de equipamentos e implementação do Centro de Referência ao Idoso

007 - Implementar e executar ações de aprimoramento da gestão das políticas públicas estaduais voltadas à garantia de direitos da pessoa idosa.

Metas

01458 - Atender 100% dos municípios cearenses inseridos na Rede Nacional de Proteção e Defesa dos Direitos do Idoso - RENADI.

01459 - Ampliar de 164 para 184 o número de Conselhos dos Direitos da Pessoa Idosa nos municípios cearenses.

Iniciativas

02243 - Realização de estudos e pesquisas sobre a realidade da pessoa idosa no Ceará

02244 - Realização de eventos para disseminar conhecimentos sobre os direitos da pessoa idosa

02245 - Desenvolvimento de sistema de informações para sistematizar e produzir conhecimentos e controle das metas da RENADI

02246 - Capacitação dos atores sociais dos municípios para alimentação do conteúdo da RENADI no portalinclusivo.ce.gov.br

02247 - Capacitação para formação de conselheiros

008 - Desenvolver ações para a alfabetização e a inclusão de pessoas idosas no mundo das novas tecnologias.

Metas

01552 - Alfabetizar, a cada ano, 600 idosos.

Iniciativas

02358 - Aquisição de serviços e materiais didáticos para o atendimento às pessoas idosas participantes do projeto de alfabetização pautado no letramento e na inclusão digital

02359 - Formação dos professores que atuam nas turmas de alfabetização de idosos

009 - Apoiar a oferta de capacitação em TI à pessoa idosa, visando contribuir para a sua inclusão digital e social.

Metas

01688 - Apoiar projeto de capacitação em TI para idosos carentes.

Iniciativas

02606 - Apoio a projeto de capacitação em TI para idosos carentes mediante a aquisição de equipamentos de TI e/ou realização de cursos

010 - Desenvolver projetos de Segurança Pública que contribuam para inclusão e participação de pessoas idosas na sociedade no âmbito do Corpo de Bombeiros Militar.

Metas

02912 - Beneficiar 400.000 idosos do Projeto Saúde, Bombeiros e Sociedade - Corpo de Bombeiros Militar.

Iniciativas

04631 - Aquisição de equipamentos, materiais e fardamentos necessários ao desenvolvimento do Projeto Saúde, Bombeiros e Sociedade - Corpo de Bombeiros Militar

04635 - Realização de seminário anual para idosos do Projeto Saúde, Bombeiros e Sociedade - Corpo de Bombeiros Militar

011 - Implementar e qualificar a Atenção Integral ao processo de envelhecimento, favorecendo a ampliação do grau de autonomia e independência da pessoa idosa no âmbito da ESP.

Metas

02980 - Capacitar cuidadores de pessoas Idosas para Rede de Atenção Primária à Saúde.

Iniciativas

04727 - Realização de eventos de informação e capacitação em envelhecimento e saúde da pessoa idosa, para gestores profissionais da Atenção ao Idoso e Comunidade.

012 - Criar e ampliar os serviços de atendimento à população idosa dentro da concepção de intersetorialidade e atuando de forma integrada, promovendo a inclusão social desse segmento em consonância com as diretrizes emanadas das políticas sociais.

Metas

02999 - Implantar, ampliar e/ou modernizar o Núcleo Especializado do Idoso.

Iniciativas

04828 - Implantação, ampliação e modernização do Núcleo Especializado do Idoso

013 - Promover a prática esportiva e de lazer para pessoas idosas.

Metas

03025 - Proporcionar a participação de 1.200 pessoas idosas à prática esportiva e de lazer.

Iniciativas

04879 - Promoção da participação de pessoas idosas em eventos esportivos, recreativos e lúdicos

Programa

035 - COMUNICAÇÃO INSTITUCIONAL E APOIO ÀS POLÍTICAS PÚBLICAS

Detalhamento dos Valores do Programa

Esfera	Valor 2012	Valor 2013-2015
FISCAL / SEGURIDADE SOCIAL	152.445.480,00	504.815.176,00
DESPESAS CORRENTES	152.445.480,00	504.815.176,00
Valor Geral	152.445.480,00	504.815.176,00
	657.260.656,00	

Objetivo

001 - Realizar a comunicação e divulgação oficial, legal e institucional do Estado.

Metas

00103 - Produzir 960 edições do Diário Oficial do Estado.

00104 - Criar, produzir e veicular 120 campanhas/ações publicitárias.

Iniciativas

00157 - Publicação e divulgação de atos oficiais e legais

00158 - Realização de campanhas, informativos, e divulgações em mídias diversas

002 - Elaborar estudos e pesquisas quali-quantitativas das ações governamentais.

Metas

00107 - Elaborar 1.056 clippings de notícias.

00108 - Realizar 40 pesquisas quali-quantitativas.

Iniciativas

00160 - Realização de estudos e pesquisas para avaliação do impacto das ações do Governo

003 - Planejar, coordenar e executar eventos e viagens governamentais.

Metas

00109 - Realizar 2.400 eventos governamentais.

00110 - Dar suporte às viagens aéreas governamentais com a locação de 28 aeronaves.

Iniciativas

03155 - Organização, promoção e mobilização de eventos e viagens governamentais

004 - Apoiar a implementação das Políticas Públicas.

Metas

00111 - Apoiar 2 projetos de gestão multisetorial .

00112 - Monitorar 16 projetos estratégicos.

00113 - Apoiar 400 entidades da sociedade civil.

00114 - Apoiar 400 entidades de outras esferas de governo.

Iniciativas

00163 - Articulação institucional para execução de projetos multisetoriais

00165 - Apoio a instituições e organizações da sociedade civil para implementação de políticas públicas

03156 - Apoio a instituições de outras esferas de governo para implementação de políticas públicas

Programa

053 - REGULAÇÃO DE SERVIÇOS PÚBLICOS DELEGADOS

Detalhamento dos Valores do Programa

Esfera	Valor 2012	Valor 2013-2015
FISCAL / SEGURIDADE SOCIAL	4.778.581,27	12.447.905,27
DESPESAS DE CAPITAL	908.000,00	500.000,00
DESPESAS CORRENTES	3.870.581,27	11.947.905,27
Valor Geral	4.778.581,27	12.447.905,27
	17.226.486,54	

Objetivo

001 - Implantar instrumentos de avaliação e fiscalizar os serviços públicos regulados pela Arce , para assegurar a qualidade e eficiência da sua prestação no Estado do Ceará.

Metas

- 01056 - Elaborar 2 pesquisas por ano sobre o sistema de transporte rodoviário intermunicipal e 2 estudos sobre a rede de transportes da RMF.
01060 - Realizar fiscalizações em 80 municípios por ano para verificar a qualidade da água e do esgotamento sanitário.
01061 - Realizar 67 fiscalizações para verificar a qualidade dos serviços prestados pela concessionária de distribuição de energia elétrica.
01066 - Realizar 105 fiscalizações por ano sobre empreendimentos de geração eólica, térmica, hídrica e solar em construção e/ou operação.
01068 - Realizar 12 fiscalizações junto à concessionária de distribuição de gás canalizado.

Iniciativas

- 01622 - Regulamentação, avaliação e elaboração de estudos, pesquisas e diagnósticos sobre os serviços de transporte rodoviário prestados no Estado do Ceará
01623 - Fiscalização, regulamentação, acompanhamento e avaliação dos serviços de esgotamento e saneamento básico prestados no interior do Estado do Ceará
01624 - Realização das atividades de regulação, controle e fiscalização dos serviços públicos de distribuição e geração de energia elétrica descentralizadas pela Aneel
01625 - Fiscalização, regulamentação, acompanhamento e avaliação do serviço de distribuição de gás canalizado na Região Metropolitana de Fortaleza
02931 - Implantação de Sistema de Informação de Transporte

04885 - Aquisição de equipamentos para auxílio à avaliação da qualidade da água

002 - Divulgar os serviços ofertados pela Agência e os direitos dos cidadãos, para fortalecer os instrumentos de Ouvidoria e o controle social.

Metas

- 01070 - Realizar 24 ações de ouvidoria itinerante.
01071 - Realizar 5 pesquisas de satisfação/opinião pública, abrangendo as atividades desenvolvidas pela Arce e as expectativas sociais em relação a elas.
01072 - Realizar 68 audiências públicas presenciais e de intercâmbio documental.
01074 - Realizar 6 campanhas educativas e de comunicação social.

Iniciativas

- 01626 - Promoção de pesquisas de satisfação e opinião públicas

01801 - Produção e divulgação de material educativo e de utilidade pública sobre serviços regulados pela Arce e direitos dos cidadãos

003 - Aperfeiçoar instrumentos de regulação econômica dos serviços públicos regulados pela ARCE, a fim de garantir aos usuários a tarifação adequada.

Metas

- 01076 - Implantar metodologia de avaliação de eficiência, para fins de revisão e reajuste tarifário, nos serviços públicos de saneamento básico e gás canalizado.
01077 - Desenvolver e implantar sistema de informações para aperfeiçoar a metodologia aplicada aos setores submetidos à regulação tarifária.
01079 - Desenvolver e implementar modelo de análise de impacto regulatório.

Iniciativas

- 01627 - Implantação de metodologias de avaliação de eficiência econômica e desenvolvimento de sistemas de informação

Programa

059 - TELEDIFUSÃO CULTURAL E INFORMATIVA

Detalhamento dos Valores do Programa

Esfera	Valor 2012	Valor 2013-2015
FISCAL / SEGURIDADE SOCIAL	5.773.709,00	20.167.328,00
DESPESAS DE CAPITAL	4.070.000,00	14.808.156,00
DESPESAS CORRENTES	1.703.709,00	5.359.172,00
Valor Geral	5.773.709,00	20.167.328,00
	25.941.037,00	

Objetivo

001 - Implantar mecanismos de modernização e melhoria da transmissão de sinais de áudio e vídeo da TVC, visando a continuidade e qualidade dos programas veiculados.

Metas

- 00332 - Recuperar 142 estações retransmissoras.
- 00333 - Implantar 24 estações retransmissoras.
- 01874 - Modernizar o parque tecnológico da TVC.

Iniciativas

- 03339 - Ampliação e reaparelhamento do parque técnico da TVC
- 03340 - Monitoramento das estações retransmissoras
- 03341 - Manutenção e funcionamento das estações retransmissoras
- 03342 - Ampliação e recuperação do sistema de retransmissão
- 03343 - Manutenção e funcionamento da estação geradora da FUNTELC

002 - Criar, produzir e veicular a programação da TVC, visando a difusão da Cultura Regional e da Informação.

Metas

- 00427 - Criar, produzir, repaginar e veicular 32 programas e documentários televisivos.
- 00430 - Promover 64 transmissões ao vivo de eventos especiais.
- 00431 - Produzir e gerar 960 matérias para veiculação em cadeia nacional.
- 00432 - Adquirir 04 minisséries em computação gráfica em 3D para veiculação na TV Ceará.

Iniciativas

- 00585 - Criação, produção e veiculação de programas jornalísticos, informativos e culturais
- 00587 - Repaginação de programas veiculados na Emissora
- 00588 - Criação de cenários de programas jornalísticos, informativos e culturais
- 00591 - Transmissões ao vivo de eventos institucionais, jornalísticos e culturais
- 00592 - Fortalecimento e engajamento da TVC nas Redes Públicas de TV do Nordeste e TV Brasil
- 00593 - Resgate de personalidades que marcaram a História do Ceará



JUDICIÁRIO



JUDICIÁRIO

O Poder Judiciário tem por função típica a prestação da atividade jurisdicional, que consiste na capacidade de solucionar os conflitos nos casos concretos, aplicando e interpretando as normas constitucionais e as leis instituídas pelo Poder Legislativo. A Constituição Federal de 1988 conferiu ao Judiciário papel importante na concretização do Estado Democrático de Direito, porquanto sua finalidade precípua reside na proteção da ordem constitucional e dos direitos fundamentais, com vistas a se alcançar uma sociedade livre, justa e solidária.

O Tribunal de Justiça do Estado do Ceará (TJCE) é o órgão do Poder Judiciário com atuação em todo o território cearense e com competência para decidir, em segundo grau de jurisdição, as questões atinentes à Justiça Comum Estadual.

O Tribunal da Relação da Província do Ceará foi instalado solenemente em 3 de fevereiro de 1874 no Paço da Assembleia Provincial. Somente com a Constituição Estadual de 23 de junho de 1947 recebeu a atual denominação de Tribunal de Justiça.

Ao longo de sua história, o TJCE tem prestado significativa contribuição para o exercício de construção da cidadania do povo cearense, sendo de bom alvitre registrar o quanto, nos últimos anos, o TJCE tem empreendido esforços para alterar o panorama da Justiça cearense, havida como uma das mais congestionadas do país.

À título exemplificativo, dentre esses esforços, destacam-se a execução do Plano Estratégico 2010-2014, a virtualização processual administrativa e judiciária, o ingresso de 16 novos Desembargadores, a criação de cargos de magistrados de primeira instância, a implantação de novas unidades judiciárias, as construções e reformas de fóruns, como também a instituição do Programa de Inovação, Desburocratização, Modernização da Gestão e Melhoria da Produtividade do Poder Judiciário (PIMPJ).

O Programa finalístico “Ação Judiciária” do TJCE ora apresentado representa o desejo dos serventurários e magistrados, tendo em vista haver sido resultado de deliberações da Comissão Participativa do Orçamento e do Planejamento Estratégico do Tribunal de Justiça do Estado do Ceará – instituída pelo Provimento nº 12/2011 da Presidência, em atendimento à Resolução nº 70 do Conselho Nacional de Justiça (CNJ) – de que são membros representantes dos Sindicatos de Servidores e da Associação de Magistrados, bem assim todo o Secretariado deste Órgão.



Objetivos do Programa Finalístico	Objetivos Estratégicos
Objetivo 1: Virtualização dos processos judiciais e administrativos.	"Assegurar uma prestação jurisdicional célere e efetiva"; e "Automatizar e integrar procedimentos e sistemas"
Objetivo 2: Assegurar uma prestação jurisdicional mais célere e efetiva por meio de infraestrutura adequada, capacitação de magistrados e servidores, otimização e normatização de procedimentos; e divulgação do papel do Judiciário para o cidadão.	"Garantir infraestrutura adequada"; "Maximizar o acesso dos cidadãos à Justiça"; "Garantir a valorização dos magistrados e servidores"; "Buscar a excelência na gestão de custos operacionais"; "Buscar a modernização contínua"; e "Informar para conscientizar".

Constam do Programa em alusão dois objetivos, que refletem os principais desafios a serem enfrentados, e que se coadunam com alguns dos 14 objetivos estratégicos do TJCE (descritos no Plano Estratégico 2010-2014, aprovado pela Resolução n.º 02, de 21 de janeiro de 2010, publicada no Diário da Justiça, em 27 de janeiro de 2010), delineados no quadro abaixo:

Todos os objetivos detalhados no Programa Finalístico Ação Judiciária do TJCE – convém consignar – buscam investir em um melhor atendimento por parte do Judiciário à sociedade e, destarte, conferir maior eficiência ao Poder Judiciário cearense. Desta feita, contribuirão efetivamente para o desempenho da missão do TJCE "Prover Justiça em busca da harmonia social", bem assim para o alcance da visão pretendida pelo versado Poder, qual seja: "Ser reconhecido pela sociedade como modelo de instituição moderna, ética e que assegure o direito e a cidadania".

De relevo destacar, nesta proposta orçamentária, a prudente e razoável destinação de todos os recursos próprios ao Judiciário cearense e de todos aqueles que lhe são assegurados pela Lei Estadual de n.º 14.415/2009. De fato, é clarividente que as iniciativas nele propostas visam sempre, em análise última, à celeridade processual, à capacitação dos servidores e magistrados e à promoção, enfim, de uma Justiça mais próxima do cidadão.

Área Temática

JUDICIÁRIO

Programa

500 - GESTÃO E MANUTENÇÃO DO TRIBUNAL DE JUSTIÇA E VINCULADA

Detalhamento dos Valores do Programa

Esfera	Valor 2012	Valor 2013-2015
FISCAL / SEGURIDADE SOCIAL	597.999.659,53	2.145.013.324,31
DESPESAS DE CAPITAL	13.282.912,64	42.574.322,78
DESPESAS CORRENTES	584.716.746,89	2.102.439.001,53
Valor Geral	597.999.659,53	2.145.013.324,31
	2.743.012.983,84	

Objetivo

001 - Garantir a plena manutenção e gestão do Tribunal de Justiça e vinculada .

Iniciativas

00001 - Ampliação e modernização da infraestrutura do Tribunal de Justiça do Estado do Ceará

00002 - Manutenção e funcionamento do Tribunal de Justiça do Estado do Ceará

00003 - Manutenção e custeio de bens e serviços de Tecnologia da Informação do Tribunal de Justiça do Estado do Ceará

00004 - Desenvolvimento e Capacitação de servidores do Tribunal de Justiça do Estado do Ceará

04962 - Reestruturação de unidades do TJCE

04963 - Ingresso de novos servidores e magistrados

04965 - Implantação das 40 horas, regulamentação das gratificações (GAM /GEI) e correção das distorções vencimentais entre servidores da capital e do interior.

Programa

013 - AÇÃO JUDICIÁRIA

Detalhamento dos Valores do Programa

Esfera	Valor 2012	Valor 2013-2015
FISCAL / SEGURIDADE SOCIAL	126.058.021,55	413.242.287,48
DESPESAS CORRENTES	58.275.261,08	191.041.909,50
DESPESAS DE CAPITAL	67.782.760,47	222.200.377,98
Valor Geral	126.058.021,55	413.242.287,48
	539.300.309,03	

Objetivo

001 - Implantar a virtualização dos processos judiciais e administrativos para fins de celeridade e economia processual, transparência, publicidade e redução de custos.

Metas

00044 - Implantar o Sistema de virtualização judicial nas 184 Comarcas do Estado do Ceará.

00045 - Implantar os 13 módulos do projeto de virtualização administrativa em cada região.

Iniciativas

00048 - Implantação do processo judicial automatizado e virtualizado

01430 - Modernização da infraestrutura de TI

002 - Assegurar uma prestação jurisdicional mais célere e efetiva através de infraestrutura adequada, capacitação de magistrados e servidores, otimização e normatização de procedimentos; e divulgação do papel do Judiciário para o cidadão.

Metas

- 00956 - Construir 16 unidades judiciárias no Estado do Ceará.
- 00957 - Reformar 42 unidades judiciárias no Estado do Ceará.
- 00959 - Implantar 71 unidades judiciárias no Estado do Ceará.
- 00960 - Realizar 437 cursos no Núcleo de Educação à Distância.
- 00961 - Conceder 396 bolsas de estudos a magistrados e servidores.
- 00962 - Otimizar e normatizar 100 procedimentos judiciais e/ou administrativos em todo Estado.
- 00963 - Veicular 96 programas de televisão sobre as ações do Judiciário cearense.

Iniciativas

- 01440 - Construção, reforma e implantação de unidades judiciárias
- 03336 - Capacitação de magistrados e servidores administrativos
- 03337 - Otimização e normatização de procedimentos judiciais e administrativos
- 03338 - Divulgação da competência, atribuições e funcionamento do Poder Judiciário
- 04966 - Implantação de novas unidades jurisdicionais no Fórum Clóvis Beviláqua



LEGISLATIVO E CONTROLE EXTERNO



LEGISLATIVO E CONTROLE EXTERNO

A Assembleia Legislativa do Estado do Ceará, ao longo dos seus 176 anos de existência, busca se aprimorar na defesa do Estado democrático de Direito.

Nessa Casa Legislativa, procurando ampliar a transparência dos trabalhos legislativos e objetivando aproximar ao máximo esse Poder da sociedade cearense, implantou, no ano de 2006, a primeira televisão legislativa em canal aberto do Brasil – a TV Assembleia, canal 30. Ainda em 2011, sua programação será transmitida em sinal digital mediante convênio firmado entre a Assembleia Legislativa e a Câmara Federal para o compartilhamento da programação da TV Câmara e da TV Assembleia em sinal aberto. Já em 2007 foi implantada a FM Assembleia, 96,7 MHz. A Assembleia também conta com a publicação da revista *Plenário* e do jornal *AL Notícias*.

Em 2007 a Assembleia Legislativa implantou a Universidade do Parlamento Cearense, com o objetivo de aperfeiçoar o serviço público, de promover e de manter atividades voltadas para formação e qualificação dos servidores públicos em geral e dos cidadãos, com foco especial nas reivindicações profissionais dos parlamentares e agentes políticos vinculados às assembleias legislativas e às câmaras municipais conveniadas, com cursos de graduação, pós-graduação, além de um projeto denominado “Superação”, que possibilita a conclusão dos cursos do ensino fundamental e médio.

Na busca incessante da melhoria dos serviços, a Assembleia Legislativa está propondo, para o período de 2012 a 2015, uma série de medidas, objetivando, a curto, médio e longo prazos, estabelecer uma cultura de planejamento e visão de futuro para o Parlamento cearense.

A melhoria da estrutura física da Assembleia Legislativa, ocorrida ao longo do tempo, fez com que ela tenha se tornado um complexo de edifício que possibilitam maior qualidade no desenvolvimento das atividades legislativas. Um exemplo disso é o complexo de comissões, com sete auditórios para atender às atividades das comissões técnicas da Casa. A Assembleia Legislativa conta hoje, além do seu prédio-sede, com uma edificação onde funciona o Departamento de Saúde e Assistência Social; o Anexo Senador César Cals de Oliveira, que abriga setores administrativos e o INESP; e, em fase de conclusão, a expansão do prédio-sede para abrigar a central de serviços, onde funcionarão agência dos correios, agência bancária, além de um restaurante para 80 lugares, e o Centro de Multiuso.

Para isso, está buscando elaborar outro modelo de administração do Poder Legislativo do Ceará, que possa promover o alinhamento das pessoas para a execução de uma estratégia institucional. Este modelo envolverá: planejamento estratégico de longo prazo com a identidade organizacional (missão, valores, visão de futuro e objetivos estratégicos), desenvolvida de forma participativa, com definição dos projetos prioritários e monitoramento dos resultados com amparo em indicadores e metas. Com isso, espera obter como resultados a consolidação de sua imagem institucional, a disseminação do pensamento estratégico, a valorização dos seus servidores, a modernização administrativa com orientação para resultados, e, também, a ampliação da transparência e da proximidade ao cidadão.



Uma das ferramentas para que possa alcançar esse novo modelo da gestão é a implantação de um Sistema de Gestão de Qualidade – SGQ, o conjunto de atividades e tarefas que devem ser executadas para garantir a qualidade dos produtos e serviços produzidos na Assembleia Legislativa, adotando padrões internacionais, como a ISO 9001:2008, trazendo uma melhoria contínua dos processos e aumento da produtividade, a eliminação de improvisações e retrabalho, a redução da taxa de erros e dos custos, bem como aumento da satisfação dos clientes internos e externos.

Preocupada com as questões ambientais, pretende implantar um modelo de cultura institucional, visando à inserção de critérios socioambientais mediante a adesão à Agenda Ambiental na Administração Pública – A3P. Para isso, implantará ações com vistas à neutralização de emissão de carbono, melhoria da eficiência energética, estimulando uma campanha para a redução de insumos, instalação de um sistema de reaproveitamento de águas pluviais e a implantação da coleta seletiva. Tudo isso levará a uma melhor qualidade de vida no ambiente de trabalho, ao uso racional dos recursos naturais e dos bens públicos, a uma gestão adequada dos resíduos produzidos por meio da sensibilização e capacitação dos seus servidores.

Outra iniciativa para o período 2012 – 2015 é a ampliação do espaço físico da TV Assembleia, com a construção de estúdios e implantação de um estúdio vivo, em virtude da crescente demanda por novos programas e a consequente ampliação da sua grade de programação, buscando maior interatividade com a sociedade cearense, além da expansão da retransmissão do seu sinal para todos os municípios do Ceará (atualmente, além de Fortaleza e região metropolitana, apenas 29 municípios recebem o sinal da TV Assembleia).

Outra prioridade será a implantação do Centro das Culturas do Ceará, que se insere no panorama geral do mundo contemporâneo, em que a produção e fruição dos bens simbólicos ganham centralidade estratégica na nova sociedade do conhecimento e da informação. Assim, o Centro das Culturas tem o objetivo de promover a reflexão sobre a história e cultura no Ceará, estabelecendo-se como espaço privilegiado de fruição e difusão da cultura do Estado, mediadas por um amplo programa cultural capaz de estabelecer o diálogo entre a experiência globalizada e as especificidades das culturas regionais.

O Tribunal de Contas dos Municípios do Estado do Ceará - TCM, órgão autônomo de controle externo auxiliar do Poder Legislativo Municipal, responsável pela orientação, apreciação e julgamento das contas públicas dos Poderes Executivo e Legislativo Cearenses, exerce a fiscalização contábil, financeira, orçamentária, operacional e patrimonial da Administração Pública Municipal direta, indireta e fundacional, quanto à legalidade, à legitimidade e à economicidade.

No âmbito de sua missão de *contribuir para a excelência da gestão pública, por meio de orientação e Auditoria, visando ao desenvolvimento dos Municípios do Estado do Ceará*, o TCM-CE desempenha funções de natureza fiscalizadora mediante a instrução de matérias submetidas à apreciação e julgamento desta Corte de Contas de processos relacionados às prestações de contas de governo, prestações de contas de gestão, tomadas de contas de gestão, tomadas de contas especiais, denúncias, aposentadorias, pensões e atos e registros de pessoal.



A fiscalização de cunho contábil, financeira, orçamentária e patrimonial, efetivada por meio de auditorias e inspeções de natureza ordinária ou especial, tem a finalidade de assegurar a eficácia do controle, bem como fornecer maiores subsídios à instrução das contas públicas.

A ação fiscalizadora do TCM-CE exercida no âmbito dos Poderes Executivo e Legislativo municipais dos 184 municípios cearenses encontra-se enraizada em métodos, técnicas e procedimentos sistematizados e padronizados, com ênfase nas ações de planejamento, execução, conclusão e controle de qualidade das atividades de controle externo, com observância aos princípios constitucionais da legalidade, legitimidade, economicidade, impessoalidade, moralidade, publicidade e eficiência da gestão pública municipal, consoante às Normas de Auditoria da *International Organization of Supreme Audit Institutions* (INTOSAI) e melhores práticas dos tribunais de contas do Brasil e das cortes internacionais de auditoria do setor público.

Por meio da realização de inspeções e auditorias de forma sistematizada e contínua, o TCM-CE implementará ações de fiscalização e controle externo, visando à correta aplicação dos recursos públicos municipais.

O TCM alcançou avanços significativos no fortalecimento das fiscalizações, bem como na capacitação exercida nos legislativos e executivos municipais, mediante atividades de treinamento para os jurisdicionados e sociedade em geral dos municípios do Ceará, no interesse superior da Administração Pública.

Dentro da legislação pertinente, contribui para a melhoria dos mecanismos de controle social e transparência na gestão pública municipal, bem como tenta conscientizar e informar a sociedade sobre a importância do controle social como ato de cidadania, agregando novas formas de interação do Tribunal com a Sociedade, visando à motivação crescente ao controle social permanente sobre as gestões públicas e atendimento às demandas postas pela sociedade.

Sendo assim, o TCM se empenha em defesa dos interesses do cidadão contribuinte, de forma a otimizar mais ainda a sua missão, objetivando a transparência, aprofundando as parcerias, sobretudo, com a sociedade, de forma que esta seja também atuante no acompanhamento da gestão pública.

A Constituição Estadual estabelece que a fiscalização contábil, financeira, orçamentária, operacional e patrimonial do Estado e das entidades da Administração Direta e Indireta, quanto à legalidade, legitimidade, economicidade, aplicação das subvenções e renúncia de receitas, é exercida pela Assembleia Legislativa, mediante o controle externo, e pelo sistema de controle interno de cada Poder. Estabelece, também, que o controle externo, a cargo da Assembleia Legislativa, é exercido com o auxílio do Tribunal de Contas do Estado.



O Tribunal de Contas do Estado do Ceará, TCE, órgão autônomo de controle externo, tem jurisdição própria e privativa em todo o território estadual, abrangendo, entre outro: toda pessoa física ou jurídica, que utilize, arrecade, guarde, gerencie bens e valores públicos estaduais; aqueles que causarem perda, extravio ou outra irregularidade de que resulte dano ao Erário; e os responsáveis pela aplicação de recursos repassados pelo Estado mediante convênio ou instrumento congêneres.

De tal sorte, o TCE definiu sua missão institucional: ***exercer o controle externo da Administração Pública Estadual, para assegurar à sociedade a regular e efetiva gestão dos recursos públicos.***

Na esteira do que foi estabelecido na missão e nos demais mandamentos insculpidos nas Constituições Federal e Estadual do Ceará, o TCE - como instituição que reúne, no âmbito do controle externo da Administração Pública Estadual, o conhecimento técnico-financeiro e a competência constitucional - desempenha suas funções com o propósito de harmonizar suas atividades aos anseios de transparência dos atos dos gestores públicos demandados pela sociedade.

Nessa perspectiva, o TCE, no exercício de suas funções constitucionais, procura contribuir efetivamente na busca do aperfeiçoamento do controle externo da Administração Pública, objetivo estratégico estabelecido no Plano Estratégico do TCE, ciclo 2010-2015, evidenciando um intento comum de modernização institucional e desenvolvimento social, reafirmando-se, nesse sentido, como instrumento indutor da democracia, da visibilidade das práticas da gestão do setor público.

Vale ressaltar, por conseguinte, que o TCE, no exercício do controle externo, percorre um caminho árduo em busca de acompanhar a constante evolução pela qual passa a concepção de controle ao longo do tempo, que vai desde a noção de verificar, confrontar com um modelo previamente estabelecido, para atingir, nos dias atuais - com o desenvolvimento do planejamento - a importância de valioso instrumento para o processo decisório.

Logo, se verifica efetivamente, que o TCE busca em sua atuação interagir com a sociedade, mediante o incentivo ao controle social, o qual constitui atributo qualitativo, capaz de conferir aos tribunais de contas uma fonte de poder externa ao aparato estatal, muito embora se deva reconhecer que a despeito dos avanços alcançados, há ainda um longo caminho a ser percorrido.

Área Temática

LEGISLATIVO E CONTROLE EXTERNO

Programa

500 - GESTÃO E MANUTENÇÃO DA ASSEMBLÉIA LEGISLATIVA

Detalhamento dos Valores do Programa

Esfera	Valor 2012	Valor 2013-2015
FISCAL / SEGURIDADE SOCIAL	260.461.142,00	946.595.845,00
DESPESAS DE CAPITAL	2.720.000,00	9.003.540,00
DESPESAS CORRENTES	257.741.142,00	937.592.305,00
Valor Geral	260.461.142,00	946.595.845,00
	1.207.056.987,00	

Objetivo

001 - Garantir a plena manutenção e gestão da Assembleia Legislativa .

Iniciativas

00001 - Ampliação e modernização da infraestrutura da Assembleia Legislativa

00002 - Manutenção e funcionamento da Assembleia Legislativa

00003 - Manutenção e custeio de bens e serviços de Tecnologia da Informação da Assembleia Legislativa

00004 - Desenvolvimento e Capacitação de servidores da Assembleia Legislativa

Programa

500 - GESTÃO E MANUTENÇÃO DO TCE

Detalhamento dos Valores do Programa

Esfera	Valor 2012	Valor 2013-2015
FISCAL / SEGURIDADE SOCIAL	49.448.499,00	151.695.248,00
DESPESAS CORRENTES	39.799.870,00	136.681.647,00
DESPESAS DE CAPITAL	9.648.629,00	15.013.601,00
Valor Geral	49.448.499,00	151.695.248,00
	201.143.747,00	

Objetivo

001 - Garantir a plena manutenção e gestão do Tribunal de Contas do Estado do Ceará .

Iniciativas

00001 - Ampliação e modernização da infraestrutura do Tribunal de Contas do Estado do Ceará

00002 - Manutenção e funcionamento do Tribunal de Contas do Estado do Ceará

00003 - Manutenção e custeio de bens e serviços de Tecnologia da Informação do Tribunal de Contas do Estado do Ceará

00004 - Desenvolvimento e Capacitação de servidores do Tribunal de Contas do Estado do Ceará

Programa

500 - GESTÃO E MANUTENÇÃO DO TCM

Detalhamento dos Valores do Programa

Esfera	Valor 2012	Valor 2013-2015
FISCAL / SEGURIDADE SOCIAL	43.904.963,44	166.159.255,00
DESPESAS DE CAPITAL	503.875,07	1.668.871,33
DESPESAS CORRENTES	43.401.088,37	164.490.383,67
Valor Geral	43.904.963,44	166.159.255,00
	210.064.218,44	

Objetivo

001 - Garantir a plena manutenção e gestão do Tribunal de Contas dos Municípios do Estado do Ceará.

Iniciativas

00001 - Ampliação e modernização da infraestrutura do Tribunal de Contas dos Municípios do Estado do Ceará

00002 - Manutenção e funcionamento do Tribunal de Contas dos Municípios do Estado do Ceará

00003 - Manutenção e custeio de bens e serviços de Tecnologia da Informação do Tribunal de Contas dos Municípios do Estado do Ceará

00004 - Desenvolvimento e Capacitação de servidores do Tribunal de Contas dos Municípios do Estado do Ceará

Programa

055 - AÇÃO LEGISLATIVA E CONTROLE EXTERNO

Detalhamento dos Valores do Programa

Esfera	Valor 2012	Valor 2013-2015
FISCAL / SEGURIDADE SOCIAL	552.104,11	1.826.239,15
DESPESAS CORRENTES	552.104,11	1.826.239,15
Valor Geral	552.104,11	1.826.239,15
	2.378.343,26	

Objetivo

001 - Exercer a fiscalização contábil, financeira, orçamentária, operacional e patrimonial das Prefeituras, Câmaras Municipais e demais entidades instituídas e mantidas pelo Poder Público Municipal.

Metas

01473 - Realizar 260 Inspeções e Auditorias anuais no Estado do Ceará.

Iniciativas

02270 - Realização de Inspeções e Auditorias

002 - Prover os Jurisdicionados e Sociedade Civil de informações e orientações necessárias para a correta aplicação dos recursos públicos, dentro da Legislação pertinente.

Metas

01480 - Realizar 22 seminários de capacitação e orientação anuais tanto para Jurisdicionados como para a Sociedade Civil sobre a correta aplicação dos recursos públicos segundo a Legislação pertinente.

Iniciativas

02274 - Realização de eventos de capacitação para orientação dos Jurisdicionados e Sociedade Civil dos municípios do Estado do Ceará

Programa

058 - AÇÃO PARLAMENTAR

Detalhamento dos Valores do Programa

Esfera	Valor 2012	Valor 2013-2015
FISCAL / SEGURIDADE SOCIAL	55.998.281,00	185.361.310,00
DESPESAS CORRENTES	55.998.281,00	185.361.310,00
Valor Geral	55.998.281,00	185.361.310,00
	241.359.591,00	

Objetivo

001 - Desenvolver e implementar mecanismos de atuação parlamentar no âmbito dos Órgãos de Assessoramento da Assembleia Legislativa para atender suas funções essenciais : representar os Cidadãos, Legislar e Fiscalizar os Atos dos Poderes Públicos .

Metas

01411 - Realizar 8 Fóruns de Políticas Públicas por intermédio do Conselho de Altos Estudos e Assuntos Estratégicos.

01412 - Realizar 2 Assembleias Itinerantes anuais no Estado.

01413 - Ofertar 36 cursos de Graduação e Pós-Graduação via Universidade do Parlamento Cearense.

01414 - Capacitar 2.176 servidores públicos com a conclusão dos ensinios fundamental e médio, e curso preparatório para o vestibular através da Universidade do Parlamento Cearense.

01513 - Capacitar 3.088 servidores públicos com cursos de língua estrangeira por meio da Universidade do Parlamento Cearense.

Iniciativas

01082 - Manutenção e funcionamento dos gabinetes dos Srs. Deputados

01083 - Repasse, ao Fundo de Previdência Parlamentar, da contribuição patronal na forma da lei

01084 - Manutenção e funcionamento da Universidade do Parlamento Cearense

01085 - Manutenção e funcionamento da Ouvidoria Parlamentar

01086 - Manutenção e funcionamento do Conselho de Altos Estudos

01087 - Manutenção e funcionamento do Instituto de Estudos e Pesquisas do Ceará - INESP

01088 - Manutenção e funcionamento da TV Assembleia e Rádio FM Assembleia

01089 - Aprimoramento dos mecanismos de monitoramento e avaliação das atividades legislativas por parte da sociedade

01090 - Aprimoramento dos mecanismos de informatização do processo legislativo

04979 - Obra de ampliação da TV Assembleia

04980 - Mobiliário e equipamentos para ampliação da TV Assembleia

04981 - Mobiliário para Procuradoria, DRH e INESP

04982 - Execução do projeto paisagístico dos jardins do prédio sede

04983 - Execução do projeto de iluminação monumental do prédio sede

04984 - Ampliação do sistema de monitoramento interno e externo

04985 - Obra de implantação do auditório da Central de Serviços

04986 - Mobiliário dos 2 gabinetes para Deputados Suplentes

04987 - Equipamentos para a interiorização da TV Assembleia

04988 - Construção, implantação e equipamentos do Centro de Cultura do Ceará



PLANEJAMENTO E GESTÃO



PLANEJAMENTO E GESTÃO

A mudança no ambiente econômico mundial exige o fortalecimento institucional da Administração Pública no sentido lato, demandando a formatação de novas estruturas institucionais e a adoção de práticas inovadoras de gestão, procurando alcançar maior eficácia e eficiência na execução das políticas de governo e, como decorrência, na oferta de serviços públicos de qualidade à população.

Assim, a Gestão Pública desponta como tema relevante tanto na agenda federal como na agenda de outras esferas de governo, pois há um reconhecimento de que tanto os desafios estruturais e contextuais quanto as condicionantes para o bom funcionamento do Estado impõem ações no sentido de seu fortalecimento institucional da máquina pública.

Nessa perspectiva, para melhoria da gestão pública, as últimas administrações priorizaram suas atuações em questões estruturais, no marco legal e nos grandes processos dos governos, bem como na dimensão da gestão das organizações. Foram incorporadas metodologias, ferramentas e práticas modernas alinhadas às necessidades e realidades da Administração Pública do Estado do Ceará.

A Secretaria do Planejamento e Gestão, com o ofício de promover o planejamento das ações de governo e otimizar a gestão estadual, liderou também a feitura de um modelo de atuação em bases integradas e cooperativas, orientado para resultados e com foco no cidadão. Além disso, a SEPLAG disseminou uma cultura de gerenciamento do desempenho institucional, assim como ampliou a capacidade de formular, coordenar e implementar políticas públicas.

Uma das linhas de ação é a de implantação da sistemática de definição de resultados setoriais pactuados entre o Poder Executivo e órgãos e entidades estaduais, que associe à maior responsabilização dos dirigentes pelo alcance de metas e resultados, exigindo do Governo o aperfeiçoamento de sua capacidade de estabelecer metas de desempenho, assim como de apurar, ponderar e avaliar o desempenho alcançado pelos órgãos e entidades.

Outra importante dimensão da gestão se refere à idéia e organização das estruturas institucionais, uma vez que as crescentes demandas por serviços favorecem o surgimento de arranjos institucionais na Administração Pública brasileira, destacando-se o chamado terceiro setor, entendido como o conjunto de organizações sem fins lucrativos, não governamentais, e que atuam em áreas não exclusivas do setor público.

Considerando-se que a reformulação da gestão pública baseia-se no fato que, nas atuais circunstâncias, as informações são mais bem difundidas e que os cidadãos têm mais consciência de seus direitos, exige-se que o Governo e as demais instituições públicas ofereçam bens e serviços que realmente atendam aos anseios da sociedade e que efetivamente melhorem a sua qualidade de vida.



No âmbito do planejamento participativo, a participação cidadã se efetiva mediante a elaboração e execução do Plano Plurianual - PPA, principal instrumento de planejamento do Governo para a promoção do desenvolvimento econômico e social do Estado. A estratégia participativa é realizada em etapas, por meio de oficinas regionais, consideradas espaços para discussão e interlocução regionais, e de fóruns estaduais do PPA.

O modelo da Gestão Pública conforme Resultados – GPR implantado pelo Governo Estadual é um instrumento de planejamento moderno e inovador, que proporciona, gradualmente, a sua consolidação, com avanços significativos, principalmente no âmbito das atividades de acompanhamento dos resultados e indicadores setoriais que são visualizados no Sistema WEBMAPP, agrupados no Painel de Controle, com a devida conceituação, série histórica, metas de resultados, bem como os respectivos gráficos.

No tocante às ações de acompanhamento e monitoramento, merece destaque a definição da metodologia de seleção e monitoramento de projetos, que deu origem ao MAPP -Monitoramento de Ações e Projetos Prioritários, cujo modelo foi implementado e transformado no sistema gerencial WebMapp pela SEPLAG. O sistema WebMapp/SIAP está integrado a outros sistemas do Estado(Sistemas de Contabilidade,Sistema de licitações,Sistemas de Contratos e Convênios etc.)

Outro grande avanço na área do monitoramento é a reestruturação do Sistema Estadual de Planejamento, bem como o é a criação da Rede Estadual de Planejamento, que veio atender aos crescentes desafios da atual gestão de governo, nas áreas do planejamento, monitoramento e gerenciamento dos programas e projetos. Com a implantação da **Rede Estadual de Planejamento**, restaram fortalecidos e disseminados o monitoramento das ações de governo, a cooperação no âmbito interno de governo, coordenando a articulação entre os gestores e parceiros, assegurando-se a integração das ações prioritárias da política estadual. Citam-se, entre outros avanços, a melhoria da qualidade da elaboração dos instrumentos de planejamento, tais como o MAPP, PPA e LOA; maior integração entre as estruturas internas de planejamento das secretarias envolvidas; aperfeiçoamento da qualidade técnica de elaboração e execução dos projetos estratégicos.

A articulação e operacionalização de ações pertinentes à captação de recursos provenientes de operações de crédito, convênios, cooperação técnico-financeira e parcerias público-privadas proporciona um crescimento substancial na captação de recursos por meio de empréstimos junto às instituições financeiras nacionais e internacionais. Com efeito, se destacam a coordenação do processo de celebração dos contratos de gestão entre os órgãos setoriais do Estado e as organizações sociais, bem como o assessoramento à implementação do Programa Estadual de Parcerias Público-Privadas/PPP.

A área Gestão Estratégica de Pessoas constitui elemento essencial para o alcance dos resultados do Governo. Foram, assim, desenvolvidas ações, buscando suprir de recursos humanos a Administração Pública, aproveitar o capital intelectual do Estado, desenvolver as competências essenciais no alcance dos objetivos estratégicos do Governo, valorizar o servidor público, modernizar e desburocratizar os processos da gestão de pessoas e implantar instrumentos que permitam a avaliação contínua do desempenho institucional e individual dos servidores, reconhecendo e valorizando os



resultados.

No pertinente à Previdência Estadual, concentraram-se esforços para, dentre as muitas atividades desempenhadas na gestão do Sistema, oferecer ao segurado e seus dependentes, assim como aos demais interessados, um atendimento ágil e eficiente na prestação dos serviços previdenciários.

As projeções atuariais, que passaram a ser utilizadas como instrumento da gestão desses regimes previdenciários, apontam deficits estruturais elevados, sinalizando, para os atuais governantes, a necessidade de medidas corretoras para garantir o equilíbrio financeiro dos sistemas. A solução apontada por especialistas, fundamentada na atual legislação previdenciária nacional, passa, necessariamente, pela mudança da forma de financiamento dos planos de benefícios desses sistemas, saindo da concepção de não acumulação de recursos previdenciários para a concepção de um regime em que os recursos devam ser acumulados, como forma de honrar o compromisso do RPPS com o pagamento futuro de benefícios previdenciários.

Na área da perícia médica, foram acompanhados os avanços da prática médica, incluindo novos e modernos meios de diagnósticos e terapêuticas inovadoras, possibilitando uma recuperação mais rápida das pessoas, bem como um aumento da sobrevivência em doenças crônicas, diminuindo o absenteísmo ao trabalho e tornando o indivíduo mais capaz de ter uma vida laborativa mais longa.

No âmbito da Saúde do Servidor, o Governo ampliou uma rede especializada e diversificada de atendimento, composta por clínicas, laboratórios, hospitais, entidades de atenção ao portador de deficiência, médicos, dentistas, fisioterapeutas, fonoaudiólogos e psicólogos. Como estratégia de sensibilização dirigida ao mercado de saúde, colocou-se em prática uma política de valorização dos serviços de saúde, obtendo-se o crescimento da rede de atendimento, conforme demonstra o quadro abaixo.

Evolução da Rede Credenciada

	2007	2008	2009	2010
Banco de Sangue	1	1	1	1
Clínica	51	90	81	115
Cooperativa	4	3	3	4
Atend. Port. Deficiência	8	8	8	10
Fisioterapia	50	68	54	86
Fonoaudiologia	46	56	45	70
Hospital	34	45	36	57
Laboratório	27	41	29	51
Médico	271	354	285	450
Odontologia	213	241	170	304
Psicologia	28	44	37	54
Outros	6	6	6	6
Total	739	957	755	1208



Além disso, o Governo do Estado, sensível às questões de saúde do servidor, recentemente, resolveu conferir direito de assistência à saúde aos servidores militares (policiais e bombeiros), aos maridos ou companheiros das servidoras, e aumentar de 21 para 24 anos a idade-limite dos filhos universitários com relação de dependência, ampliando de forma significativa a cobertura de saúde aos servidores do Estado.

Com isso, e aliada a maior disponibilidade financeira para a assistência à saúde do servidor, houve um crescimento significativo na quantidade anual de procedimentos realizados no período 2007-2010, conforme gráfico a seguir:

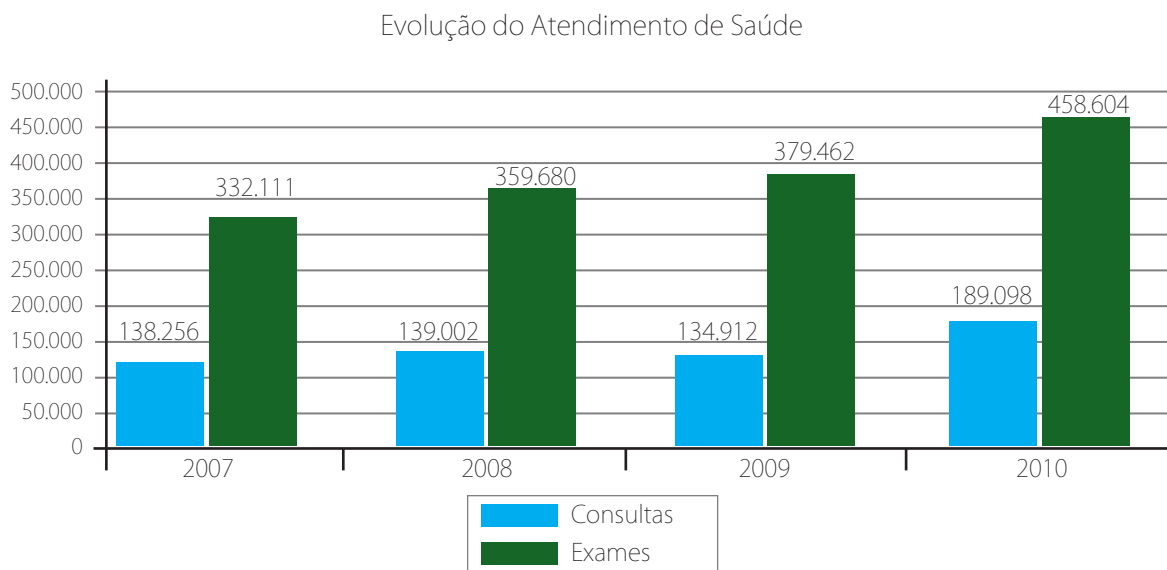

Nas questões ligadas à modernização administrativa, à coordenação de ações relativas à elaboração e análise de propostas de alteração nas estruturas organizacionais e nos regulamentos dos órgãos e entidades do Governo Estadual, são estabelecidas políticas e diretrizes para o gerenciamento de projeto no âmbito do Governo do Estado, racionalização da nomenclatura de cargos de provimento e comissão, controle dos cargos comissionados do Poder Executivo, e realizada a coordenação Estadual do Programa Nacional de Apoio à Modernização da Gestão e do Planejamento dos Estados e do Distrito Federal (PNAGE).

No tocante à Gestão de Compras, os resultados alcançados ao longo dos anos nas compras corporativas traduzem ganhos de escala, resultado da realização de vários registros de preços, envolvendo variados itens, para atender as demandas dos órgãos e entidades estaduais.

Além disso, destacam-se outras melhorias, como: implementação do Portal de Compras, do Sistema de Certificado de Registro Cadastral e do Banco de Preços; Sistema de Catálogo de Bens Materiais e Serviços; dos módulos que integram o Sistema de Registro de Preços; e do gerenciamento do abastecimento da frota veicular/ maquinaria.



No que se refere à pesquisa estratégica, a geração de pesquisa, a avaliação de programas, de estratégias e propostas de políticas públicas na área social, econômica e geográfica, contribuem para a consecução dos objetivos estratégicos do Governo, por meio de atividades realizadas pelas áreas de estudos econômicos, sociais, estatística, geografia e informação e da Operação de Crédito SWAP II.

Na área da Tecnologia da Informação e Comunicação - TIC, O Cinturão Digital do Ceará – CDC surge com o objetivo principal de prover o Estado com uma infraestrutura de alta tecnologia, para suprir suas necessidades de comunicação e, ao mesmo tempo, fomentar o desenvolvimento socioeconômico e incrementar a inclusão digital para universalizar o acesso à banda larga no Estado do Ceará, democratizando o acesso à informação digital e apoiando projetos do Governo em diversas áreas, notadamente Educação, Saúde, Segurança Pública e Fazenda.

Embora existam grandes desafios a vencer, o Governo desenvolve amplo esforço para aperfeiçoar os instrumentos de planejamento, melhorando a qualidade das análises, revisando metodologias, reestruturando sistemas, com o objetivo de fortalecer e consolidar uma forma de pensar o planejamento por objetivos, o que resulta na focalização do trabalho a ser realizado para promover as mudanças nos indicadores e melhorar a qualidade de vida da população.

Sob o ponto de vista dos desafios contextuais, há que se ressaltar a necessidade imperiosa do aperfeiçoamento e do reforço da máquina de governo, considerando-se o volume expressivo de recursos, de cerca de R\$ 8,0 bilhões, destinados à execução do portfólio de projetos que se vinculam à realização da Copa do Mundo em 2014. Além disso, há que se considerar a superação dos desafios estruturais do Estado, a exemplo das ações destinadas ao combate à pobreza, ao fortalecimento da infraestrutura e aproveitamento das oportunidades econômicas, incluindo promoção do processo de industrialização, implantação da Zona de Processamento das Exportações, investimentos na área do turismo, que exigirão do Governo, especialmente da área de planejamento e gestão, uma ação eficaz de coordenação para que os resultados dessas políticas efetivamente sejam alcançados.

Área Temática

PLANEJAMENTO E GESTÃO

Resultado Estratégico Setorial

Planejamento elaborado de forma participativa e regionalizada

Indicador	Unidade	Referência	
		Ano	Valor
Investimento público finalístico na RMF	percentual	2010	25,10
Investimento público finalístico no Interior	percentual	2010	29,00
Prioridades regionais constantes no PPA	percentual	2010	0,00*
Propostas pactuadas com os conselhos de políticas constantes no PPA	percentual	2010	0,00*

Eficiência no uso dos recursos orçamentários

Indicador	Unidade	Referência	
		Ano	Valor
Despesa executada/despesa autorizada (fonte Tesouro)	percentual	2010	90,90
Despesa finalística empenhada/despesa total (fonte Tesouro)	percentual	2010	17,40

Captação de recursos financeiros para investimentos

Indicador	Unidade	Referência	
		Ano	Valor
Valor das operações de crédito contratadas	R\$ mil	2010	2.472.853,00

Informações disponibilizadas à sociedade

Indicador	Unidade	Referência	
		Ano	Valor
Número de acessos externos aos serviços e informações do governo pela Internet	número	2010	28.765.645,00
Número de acessos ao site do IPECE	número	2010	431.123,00

Eficiência da gestão corporativa

Indicador	Unidade	Referência	
		Ano	Valor
Economia obtida pelo governo nas compras corporativas por meio de registro de preços	R\$ milhão	2010	0,00*

Elevação da qualidade do atendimento ao servidor público

Indicador	Unidade	Referência	
		Ano	Valor
Tempo médio de tramitação de processos na área da gestão de pessoas	mês	2010	0,00*
Tempo médio de tramitação de processos na área de previdência	mês	2010	0,00*
Investimento público per capita em formação do servidor estadual	R\$/servidor	2010	0,00*

Satisfação dos beneficiários assistidos pelo ISSEC (% de ótimo ou bom)	percentual	2010	0,00*
--	------------	------	-------

* Dados ainda não apurados ou inexistentes para o ano de referência.

Programa

001 - GESTÃO E DESENVOLVIMENTO DE PESSOAS DA ADMINISTRAÇÃO ESTADUAL

Detalhamento dos Valores do Programa

Esfera	Valor 2012	Valor 2013-2015
FISCAL / SEGURIDADE SOCIAL	98.709.739,00	305.543.274,00
DESPESAS CORRENTES	95.973.369,00	301.583.274,00
DESPESAS DE CAPITAL	2.736.370,00	3.960.000,00
Valor Geral	98.709.739,00	305.543.274,00
	404.253.013,00	

Objetivo

001 - Coordenar a realização de seleções e concursos públicos necessários para suprir as demandas dos Órgãos/Entidades do Poder Executivo Estadual.

Metas

01655 - Suprir o quadro de pessoal por meio da realização de 10 concursos públicos de provas e títulos para provimento de cargos nos Órgãos/Entidades do Poder Estadual.

Iniciativas

02548 - Atualização e manutenção dos dados nos sistemas informatizados relacionados à folha de pagamento

02549 - Coordenação dos estudos e realização dos concursos de provas e títulos do Estado

002 - Implementar os processos de ascensão funcional e estabilidade de servidores dos diversos Órgãos e Entidades do Poder Executivo Estadual.

Metas

01656 - Atender 66.000 servidores ativos dos Órgãos da Administração Direta, Autarquias, Fundações e Empresas Públicas nos processos relativos às ascensões funcionais.

01657 - Acompanhar 54 Órgãos da Administração Direta, Autárquica e Fundacional, nos processos de avaliação especial de desempenho do estágio probatório e estabilidade dos seus servidores.

Iniciativas

02550 - Assessoramento e monitoramento dos processos de avaliação especial de desempenho do estágio probatório e estabilidade dos servidores dos Órgãos da Administração Direta, Autárquica e Fundacional

003 - Modernizar o Sistema de Gestão de Pessoas com foco na valorização da carreira e distinção do Servidor Público do Estado do Ceará.

Metas

01658 - Garantir a ampliação e a fidedignidade das informações dos 66.000 servidores ativos e 68.000 aposentados e pensionistas.

Iniciativas

02551 - Aplicação das melhores práticas de controle contínuo da integridade do cadastro de servidores e mapeamento de competências

02552 - Implantação da base de dados biométrica dos servidores ativos, aposentados e pensionistas.

02553 - Criação da identidade funcional única do servidor público com tecnologia de segurança reconhecida internacionalmente

004 - Prestar assistência médica, hospitalar, odontológica e complementar de saúde aos servidores públicos estaduais, civis e militares, ativos, inativos, seus dependentes e pensionistas.

Metas

- 01659 - Disponibilizar serviços de assistência de saúde a 198.306 beneficiários.
- 01660 - Realizar 566.055 procedimentos odontológicos.
- 01661 - Realizar 2.963.326 exames especializados.
- 01662 - Realizar 847.856 procedimentos fisioterápicos.
- 01663 - Realizar 85.340 procedimentos de atendimento psicológico.
- 01664 - Realizar 120.628 procedimentos fonoaudiológicos.

Iniciativas

- 02554 - Manutenção e ampliação da rede credenciada do ISSEC
- 02555 - Aperfeiçoamento do modelo de atendimento à saúde do servidor
- 02556 - Gestão e manutenção dos serviços de assistência à saúde

005 - Realizar perícia médica de forma justa e imparcial para subsidiar as autoridades administrativas e judiciais na concessão de benefícios aos servidores e cidadãos.

Metas

- 01665 - Implantar duas unidades de Perícia Médica no interior do estado (Sobral e Juazeiro do Norte).
- 01666 - Ampliar o quadro técnico da Perícia Médica em 30%.
- 01667 - Disponibilizar serviços de Perícia Médica para 100% dos servidores do Estado.

Iniciativas

- 02557 - Descentralização da Perícia Médica para o interior do Estado
- 02558 - Modernização dos serviços de Perícia Médica
- 02559 - Implantação de um sistema de acesso e controle de público
- 02560 - Desenvolvimento e implantação de um novo sistema de gerenciamento da Perícia Médica

006 - Desenvolver um conjunto de ações voltadas à preparação do servidor para a aposentadoria.

Metas

- 01668 - Preparar 400 servidores para aposentadoria.

Iniciativas

- 02561 - Realização de seminários e cursos preparatórios para a aposentadoria
- 02562 - Orientação à elaboração de projetos ou planos sócio-produtivos dos participantes

007 - Promover ações sócio-educativas e culturais para a integração e socialização do aposentado da Administração Pública Estadual.

Metas

- 01669 - Ofertar 84.000 oportunidades de participação em eventos sócio-educativos e culturais.

Iniciativas

- 02563 - Realização de cursos e eventos para o aposentado/idoso

008 - Realizar ação educacional em Gestão Pública.

Metas

- 01670 - Capacitar/formar 23.560 servidores dos diversos Órgãos do Estado.
- 01671 - Promover a participação de 1.600 servidores dos diversos Órgãos do Estado, em eventos de capacitação de curta duração (palestras, encontros, seminários, oficinas, fóruns e congressos).
- 01672 - Escolarizar 2.440 servidores dos diversos Órgãos do Estado.

Iniciativas

02564 - Realização de cursos de curta, média e longa duração

02565 - Desenvolvimento de sistema de avaliação das ações de capacitação/formação da EGP

02566 - Realização de palestras, encontros, seminários, oficinas, fóruns e congressos

02567 - Promoção de parcerias em eventos de capacitação

009 - Estimular a melhoria da qualidade de vida no ambiente de trabalho no Serviço Público.

Metas

01673 - Realizar 10 eventos anuais de qualidade de vida para servidores da Administração Pública Direta e Indireta.

Iniciativas

02568 - Realização de palestras educativas e vivenciais, oficinas, premiações, atividades sócio culturais, pesquisas e atividades sistemáticas

010 - Acompanhar e monitorar as ações de capacitação/formação do Estado.

Metas

01674 - Obter informações de 100% dos Órgãos/Entidades do Estado sobre ações de capacitação/formação.

Iniciativas

02569 - Ampliação das funcionalidades do Sistema de Gestão de Capacitação

011 - Aperfeiçoar o gerenciamento do Sistema Folha de Pagamento de Pessoal (ativo, aposentado e pensionista) do Poder Executivo.

Metas

03056 - Garantir o processamento, com plena segurança, da folha mensal de 100% dos Servidores do Estado.

Iniciativas

04953 - Desenvolvimento e implantação de um novo Sistema de Folha de Pagamento

04954 - Análise e liberação da folha de pagamento dos servidores

04955 - Atualização e manutenção dos dados nos sistemas informatizados relacionados à folha de pagamento

Programa

500 - GESTÃO E MANUTENÇÃO DA SEPLAG E VINCULADAS

Detalhamento dos Valores do Programa

Esfera	Valor 2012	Valor 2013-2015
FISCAL / SEGURIDADE SOCIAL	105.470.959,34	326.840.978,47
DESPESAS CORRENTES	100.774.684,34	312.550.415,97
DESPESAS DE CAPITAL	4.696.275,00	14.290.562,50
Valor Geral	105.470.959,34	326.840.978,47
	432.311.937,81	

Objetivo

001 - Garantir a plena manutenção e gestão da Secretaria do Planejamento e Gestão do Estado e vinculadas.

Iniciativas

00001 - Ampliação e modernização da infraestrutura da Secretaria do Planejamento e Gestão do Estado e vinculadas

00002 - Manutenção e funcionamento da Secretaria do Planejamento e Gestão do Estado e vinculadas

00003 - Manutenção e custeio de bens e serviços de Tecnologia da Informação da Secretaria do Planejamento e Gestão do Estado e vinculadas

00004 - Desenvolvimento e Capacitação de servidores da Secretaria do Planejamento e Gestão do Estado e vinculadas

Programa

018 - TECNOLOGIA DA INFORMAÇÃO E COMUNICAÇÃO ESTRATÉGICA ESTADUAL

Detalhamento dos Valores do Programa

Esfera	Valor 2012	Valor 2013-2015
FISCAL / SEGURIDADE SOCIAL	15.467.037,00	100.990.346,00
DESPESAS CORRENTES	4.718.793,00	13.919.780,00
DESPESAS DE CAPITAL	10.748.244,00	87.070.566,00
Valor Geral	15.467.037,00	100.990.346,00
	116.457.383,00	

Objetivo

001 - Fortalecer a Governança do Estado na prestação de serviços de TIC para Órgãos e Entidades Estaduais.

Metas

01628 - Prover mecanismos de integração em 80% dos Sistemas Corporativos do Estado.

01629 - Atender 100% dos Órgãos/Entidades em suas demandas para as áreas de negócio do Governo dos serviços ofertados pela ETICE.

01630 - Disponibilizar, em média, 98% das horas diárias dos serviços prestados pela ETICE.

01698 - Prover cobertura do Cinturão Digital nos 184 municípios.

01699 - Prover conectividade a 100% das sedes e unidades descentralizadas dos Órgãos/Entidades Estaduais.

Iniciativas

02504 - Ampliação do acesso à informação e serviços por meio da infraestrutura do Cinturão Digital do Ceará e da GIGAFOR

02505 - Planejamento e implantação da solução para manutenção do Cinturão Digital do Ceará

02506 - Definição e gestão do modelo de negócio do Cinturão Digital do Ceará, incluindo incentivo à participação da iniciativa privada em projetos de Inclusão Digital

02507 - Aquisição de softwares e serviços de TIC para prover integração de aplicações

02508 - Divulgação e repasse do conhecimento do uso do middleware aos Órgãos e Entidades Estaduais

02509 - Desenvolvimento de aplicações dentro do padrão S2GPR que possam ter acesso direto aos dados corporativos

02510 - Implantação do Projeto de Virtualização de Processos -VIPROC

02511 - Criação de mecanismos de atuação, junto às áreas de negócio dos órgãos/entidades, com soluções providas pela ETICE

02513 - Elaboração e implantação do Projeto Data Center Seguro, com sala cofre

02514 - Implantação do Site Backup

02515 - Execução de ações de segurança da informação no âmbito da ETICE

02516 - Elaboração e implantação do plano de continuidade de negócio na ETICE

02517 - Elaboração do projeto do IPV6 (Internet Protocol - versão 6) na ETICE

04881 - Desenvolvimento e implantação de mecanismos de integração de aplicações (middleware e espelhamento de dados)

04882 - Adoção de boas práticas no atendimento ao cliente

04883 - Aplicação de pesquisa de satisfação sistematicamente

002 - Definir e executar estratégias de TIC visando a melhoria da Gestão Pública.

Metas

- 01631 - Implementar e acompanhar as estratégias de TIC em 100% dos Órgãos/Entidades do Estado.
01632 - Apoiar 12 Órgãos/Entidades, na definição de Sistemas Relevantes na área de TIC.

Iniciativas

- 02518 - Monitoramento dos contratos de serviços de TIC realizados através de Contratos de Gestão
04940 - Acompanhamento e execução dos planos de ação de TIC das setoriais
04941 - Fomento à utilização de melhores práticas de TIC
04942 - Definição e monitoramento das políticas de TIC
04943 - Contratação de serviços para prospecção e levantamento de requisitos funcionais de Sistemas Governamentais
003 - Otimizar as aquisições de bens e serviços de TIC.

Metas

- 03053 - Planejar, executar e acompanhar 20 Registros de Preços Corporativos de TIC.
03054 - Validar 1.320 projetos de aquisições de TIC acima do limite de dispensa.

Iniciativas

- 04944 - Planejamento, execução e acompanhamento de Registros de Preços Corporativos de TIC
04945 - Análise dos Termos de Referência dos Órgãos/Entidades acima do limite de compra direta

Programa

019 - COORDENAÇÃO DO PLANEJAMENTO ESTADUAL

Detalhamento dos Valores do Programa

Esfera	Valor 2012	Valor 2013-2015
FISCAL / SEGURIDADE SOCIAL	13.961.544,00	24.952.487,00
DESPESAS CORRENTES	13.788.057,00	24.363.648,00
DESPESAS DE CAPITAL	173.487,00	588.839,00
Valor Geral	13.961.544,00	24.952.487,00
	38.914.031,00	

Objetivo

- 001 - Coordenar em conjunto com a SEPLAG as ações mobilizadoras do processo de elaboração do PPA Participativo e Regionalizado.

Metas

- 01093 - Promover a organização, mobilização e logística para realização de 20 oficinas regionais por ano, com fins de consultar 28 mil pessoas da sociedade civil e organizada na elaboração do PPA participativo e regionalizado.

Iniciativas

- 01661 - Mobilização dos representantes da sociedade civil e do poder público na construção do PPA participativo e regionalizado
01662 - Promoção do apoio logístico para realização das oficinas de trabalho
01663 - Garantia de uma metodologia que favoreça a participação efetiva da população nas propostas a serem apresentadas e votadas
01664 - Apresentação da prestação de contas das ações governamentais do exercício anterior

- 002 - Produzir e disponibilizar informações para contribuir com as políticas e programas relacionados à redução da pobreza no Estado do Ceará.

Metas

01611 - Elaborar 20 estudos na área de desenvolvimento inclusivo.

01612 - Realizar 20 assessorias aos Órgãos do Governo para o aperfeiçoamento das ações de redução da pobreza.

01613 - Disponibilizar um Portal de Acesso ao Banco de Dados da Pobreza no Estado do Ceará.

Iniciativas

02480 - Elaboração e análise do Cadastro da Extrema Pobreza no Ceará - CEP

02481 - Construção e manutenção de banco de dados sobre as características socioeconômicas das pessoas em situação de pobreza

02482 - Elaboração de propostas, relatórios, informes, notas técnicas, textos para discussão e artigos científicos

02483 - Implantação de uma unidade de monitoramento e avaliação dos programas de redução da pobreza

003 - Implantar um sistema de monitoramento e avaliação de Indicadores Econômicos e Sociais do Ceará - SIMIES.

Metas

01614 - Disponibilizar um Portal de Acesso ao Banco de Informações Socioeconômicas do Estado do Ceará.

01615 - Elaborar 8 estudos de Avaliação de Impactos Econômicos e Sociais de ações no Estado do Ceará.

Iniciativas

02484 - Construção da Matriz de Insumo-Produto do Estado do Ceará

02485 - Elaboração e publicação de relatórios, informes, notas técnicas, textos para discussão e artigos científicos

04946 - Realização da Pesquisa por Amostra de Domicílio do Ceará - PEACE

04947 - Desenvolvimento e operacionalização do Sistema de Informações Estatísticas e Geográficas do Estado do Ceará - IPECEDATA

004 - Elaborar, manter e atualizar a base cartográfica do Estado do Ceará.

Metas

01616 - Disponibilizar a base cartográfica do Estado do Ceará atualizada na escala de 1:25.000.

01617 - Elaborar 12 estudos tendo por base instrumentos de cartografia e georreferenciamento.

01618 - Realizar 12 assessorias aos Órgãos do Governo usuários da base cartográfica.

Iniciativas

02486 - Atualização e manutenção da malha de limites municipais do Estado do Ceará

02487 - Elaboração de mapas temáticos sobre aspectos geográficos e socioeconômicos

02488 - Manutenção e atualização do Sistema Ceará em Mapas Interativos

02489 - Elaboração de estudos e artigos científicos sobre os aspectos geográficos e territoriais do Estado do Ceará

04950 - Georreferenciamento de equipamentos públicos

04951 - Disponibilização de imagens de satélite e ortofotos em ambiente web

04952 - Geração e atualização de elementos cartográficos do Estado do Ceará e seus Municípios

005 - Coordenar as atividades do Sistema Estadual de Planejamento Orientado para Resultados.

Metas

01619 - Assessorar 100% dos Órgãos e Entidades dos Poderes do Estado na definição de resultados e diretrizes e na aplicação das orientações técnico-metodológicas para a elaboração e gestão dos Instrumentos de Planejamento.

03067 - Assessorar 17 órgãos no Monitoramento e Gerenciamento de Projetos.

Iniciativas

02490 - Coordenação da Elaboração, Monitoramento, Revisão e Avaliação dos Instrumentos de Planejamento (Plano Plurianual, Lei de Diretrizes Orçamentárias, Lei Orçamentária, Gestão por Resultados e Programação Operativa Anual)

02491 - Coordenação e Gestão do Processo de Planejamento Participativo

006 - Coordenar e gerenciar iniciativas governamentais voltadas à redução da pobreza no Estado.

Metas

01620 - Monitorar a execução física e financeira de 90 projetos/ano, financiados com recursos do FECOP.

01621 - Reconhecer 40 municípios do estado que mais avançaram no alcance de Indicadores Sociais.

Iniciativas

02492 - Gestão do Fundo Estadual de Combate à Pobreza

02493 - Promoção de ações de reconhecimento dos avanços municipais na redução da pobreza no Estado do Ceará

007 - Prospectar, Assessorar e Monitorar a Captação de Recursos por meio de Operações de Crédito para viabilizar a implantação de Projetos Estratégicos do Estado.

Metas

01622 - Viabilizar a contratação de 14 Operações de Crédito.

Iniciativas

02494 - Desenvolvimento, implantação e gestão do Sistema de Monitoramento da Cooperação Técnico-Financeira

02495 - Desenvolvimento e implantação do sistema de gerenciamento de Operações de Crédito

02496 - Assessoramento do processo de contratação das Operações de Crédito

008 - Promover a contratação e o monitoramento de Parcerias Público-Privadas no âmbito da Administração Estadual.

Metas

01623 - Viabilizar a contratação e o monitoramento de 12 Parcerias Público-Privadas.

Iniciativas

02497 - Coordenação do Programa Estadual de Parcerias Público-Privadas

02498 - Planejamento e implantação da Unidade Estadual de Parcerias Público-Privadas

02499 - Capacitação de Gestores Públicos na área de Parcerias Público-Privadas

02500 - Elaboração do Manual de Avaliação de Projetos de Parcerias Público-Privadas

009 - Assessorar a contratação de Serviços Públicos mediante Contratos de Gestão.

Metas

01624 - Viabilizar a realização de 15 Contratos de Gestão.

Iniciativas

02501 - Gestão do Programa Estadual de Incentivo às Organizações Sociais

02502 - Desenvolvimento, implantação e gestão do Sistema de Celebração e Monitoramento de Contratos de Gestão

010 - Assessorar a celebração de Convênios com Órgãos Federais.

Metas

01625 - Viabilizar a capacitação de 200 servidores para utilização do SICONV.

Iniciativas

02503 - Estruturação do Curso de Captação de Recursos por Transferências Voluntárias: SICONV

011 - Resgatar e apresentar para a sociedade marcos da história e do planejamento estadual (1612, 1799 e 1962), destacando o que foi alcançado nos últimos 50 anos e definindo a visão de futuro para os próximos 50.

Metas

- 01687 - Realizar 50 eventos de divulgação nas Microrregiões do Estado.
- 01689 - Elaborar 01 novo Plano de Metas Governamentais para os próximos 50 anos.
- 01690 - Produzir 04 peças de divulgação institucional.

Iniciativas

- 02607 - Viabilização das condições logísticas para disseminação em âmbito regional das iniciativas do projeto
- 02609 - Produção, edição e publicação de material de divulgação

Programa

020 - MODERNIZAÇÃO DA GESTÃO ESTADUAL

Detalhamento dos Valores do Programa

Esfera	Valor 2012	Valor 2013-2015
FISCAL / SEGURIDADE SOCIAL	2.955.000,00	2.134.600,00
DESPESAS CORRENTES	2.955.000,00	2.104.600,00
DESPESAS DE CAPITAL	0,00	30.000,00
Valor Geral	2.955.000,00	2.134.600,00
	5.089.600,00	

Objetivo

001 - Coordenar, monitorar e controlar as atividades desempenhadas no âmbito da Unidade de Gerenciamento de Projetos de Modernização da Gestão.

Metas

- 01635 - Viabilizar a execução de 10 Projetos de Modernização da Gestão.

Iniciativas

- 02521 - Suporte à estrutura de gerenciamento de projetos
- 02522 - Análise e validação dos projetos demandados

002 - Virtualizar processos para modernizar a tramitação de documentos no âmbito do Poder Executivo.

Metas

- 01636 - Reduzir em 30% a tramitação física de processos no Poder Executivo.

Iniciativas

- 02523 - Seleção e implantação de virtualização de processos

003 - Avaliar e adequar as estruturas organizacionais para manter o alinhamento às estratégias de Governo.

Metas

- 01637 - Atender 100% das demandas de atualização das estruturas organizacionais dos órgãos/entidades do Poder Executivo.

Iniciativas

- 02524 - Avaliação das estruturas dos órgãos /entidades do Poder Executivo Estadual

004 - Redesenhar processos corporativos, com ênfase na melhoria do atendimento ao cidadão.

Metas

- 01638 - Selecionar e redesenhar 15 processos.
- 01639 - Monitorar os planos de implantação de 15 processos.
- 01640 - Atender 15 demandas de planejamento.

Iniciativas

- 02525 - Realização de redesenho de processos
- 02526 - Elaboração de instrumentos legais pertinentes
- 02527 - Acompanhamento e controle dos planos de implantação de processos
- 02528 - Assessoramento ao planejamento estratégico

005 - Incentivar os órgãos/entidades da Administração Pública a buscarem a melhoria da gestão.

Metas

- 01641 - Estabelecer uma agenda de gestão para 100% dos órgãos/entidades estaduais.
- 01642 - Registrar 100% dos serviços prestados à sociedade pelos órgãos/entidades do Estado no catálogo eletrônico.
- 01643 - Realizar 01 autoavaliação no modelo de excelência de gestão em 100% dos órgãos/entidades da Administração Pública.

Iniciativas

- 02529 - Monitoramento das ações da agenda de gestão
- 02530 - Acompanhamento e atualização dos serviços registrados no Catálogo Eletrônico
- 02531 - Condução do processo de avaliação dos resultados na área de gestão

006 - Implementar diretrizes relacionadas ao Sistema de Compras do Governo do Estado, visando à eficiência na utilização dos recursos e à otimização nos processos de compras governamentais.

Metas

- 01644 - Capacitar 2.000 fornecedores para contratar com o Governo do Estado.
- 01645 - Capacitar 1.000 servidores envolvidos no Processo de Compras do Estado.
- 01646 - Ampliar em 40% o número total de itens adquiridos por registro de preços.
- 01647 - Ampliar em 40% o valor total das compras e contratações por registro de preços.

Iniciativas

- 02532 - Realização de Campanhas, Palestras, Cursos e Oficinas para Gestores de Compras e Fornecedores do Estado
- 02533 - Realização de parcerias com entidades representativas no mercado de compras governamentais
- 02534 - Revisão e implantação do Projeto Rede de Compras
- 02535 - Atualização do Portal de Compras
- 02536 - Desenvolvimento, implantação e integração de Sistemas de Compras
- 02537 - Implementação de Registros de Preços Regionais
- 02538 - Elaboração e implantação de Projeto de Compras Sustentáveis

007 - Realizar a alienação de bens móveis e imóveis inservíveis e/ou antieconômicos.

Metas

- 01648 - Realizar 06 leilões de bens móveis inservíveis e/ou antieconômicos.
- 01649 - Realizar 02 leilões para alienação de bens imóveis inservíveis e/ou antieconômicos.

Iniciativas

02539 - Alienação de bens Móveis e imóveis

008 - Inventariar e regularizar os bens imóveis do Governo do Estado do Ceará.

Metas

01650 - Realizar atualização e cadastramento de 7.000 imóveis.

01651 - Regularizar 2.000 bens imóveis.

Iniciativas

02540 - Realização de inventário

02541 - Regularização de bens imóveis

009 - Modernizar e homologar sistemas corporativos de gestão do patrimônio do Estado.

Metas

01652 - Atender 100% dos Órgãos/Entidades do Estado com Sistemas Corporativos de Gestão do Patrimônio Público Estadual.

Iniciativas

02542 - Normatização e manualização dos Sistemas Corporativos de Gestão Patrimonial do Estado

02543 - Realização de treinamentos nos Sistemas Corporativos de Gestão Patrimonial do Estado

02544 - Desenvolvimento e implantação de Sistemas Corporativos de Gestão Patrimonial e Logística

010 - Realizar a regularização fundiária e titularização da propriedade dos imóveis edificados pela Cohab-Ceará, por meio dos Programas do SFH e Mutirão Habitacional.

Metas

03068 - Realizar a regularização fundiária de 75 conjuntos habitacionais edificados pelo SFH e Mutirões Habitacionais, com um total de 28.628 imóveis.

03069 - Realizar a regularização fundiária de 249 equipamentos comunitários edificados nos conjuntos habitacionais do SFH e mutirões.

Iniciativas

04991 - Elaboração e expedição de escrituras de propriedades registradas em cartórios de registro de imóveis em nome dos mutuários/mutirantes ou em nome do estado/município

Programa

074 - GESTÃO DA PREVIDÊNCIA ESTADUAL

Detalhamento dos Valores do Programa

Esfera	Valor 2012	Valor 2013-2015
FISCAL / SEGURIDADE SOCIAL	975.898.678,00	3.324.265.902,00
DESPESAS DE CAPITAL	280.000,00	585.000,00
DESPESAS CORRENTES	975.618.678,00	3.323.680.902,00
Valor Geral	975.898.678,00	3.324.265.902,00
	4.300.164.580,00	

Objetivo

001 - Garantir e manter o pagamento dos benefícios previdenciários do Regime Próprio de Previdência Social do Estado do Ceará.

Metas

01701 - Manter o pagamento de 92.000 benefícios concedidos aos Servidores Públicos Estaduais na forma prevista em lei.

Iniciativas

02629 - Pagamento de Aposentadorias e Pensões

002 - Aprimorar a Gestão Previdenciária do Regime Próprio de Previdência Social dos Servidores Públicos Civis e Militares do Estado do Ceará.

Metas

01702 - Centralizar a gestão das atividades previdenciárias do Regime Próprio de Previdência Social.

Iniciativas

02630 - Criação da Unidade Gestora de Previdência

04939 - Desenvolvimento e implantação de Sistema de Gestão Previdenciária



ENCARGOS GERAIS DO ESTADO

Área Temática

ENGARGOS GERAIS DO ESTADO

Programa

002 - ENCARGOS GERAIS DO ESTADO

Detalhamento dos Valores do Programa

Esfera	Valor 2012	Valor 2013-2015
FISCAL / SEGURIDADE SOCIAL	3.119.666.966,84	14.601.037.249,00
DESPESAS DE CAPITAL	540.630.811,61	2.316.636.361,00
DESPESAS CORRENTES	2.579.036.155,23	12.284.400.888,00
Valor Geral	3.119.666.966,84	14.601.037.249,00
	17.720.704.215,84	

Objetivo

002 - Pagar dívida junto a União conforme a Lei Federal nº 8.727/93.

Iniciativas

-



RESERVA DE CONTIGNÊNCIA

Área Temática

RESERVA DE CONTINGÊNCIA

Programa

999 - RESERVA DE CONTINGÊNCIA

Detalhamento dos Valores do Programa

Esfera	Valor 2012	Valor 2013-2015
FISCAL / SEGURIDADE SOCIAL	50.188.875,00	202.642.767,00
DESPESAS CORRENTES	50.188.875,00	202.642.767,00
Valor Geral	50.188.875,00	202.642.767,00
	252.831.642,00	

Objetivo

001 - Garantir a plena manutenção e gestão da RC

Iniciativas

00001 - Ampliação e modernização da infraestrutura da RC

00002 - Manutenção e funcionamento da RC

00003 - Manutenção e custeio de bens e serviços de Tecnologia da Informação da RC

00004 - Desenvolvimento e Capacitação de servidores da RC



**ANEXO II - DEMONSTRATIVO
CONSOLIDADO DOS PROGRAMAS
POR EIXO E ÁREA TEMÁTICA**

SISTEMA ORÇAMENTÁRIO E FINANCEIRO

Demonstrativo Consolidado dos Programas por Eixo e Área Temática

Código Descrição	2012	2013-2015	Total
SOCIEDADE JUSTA E SOLIDÁRIA	7.395.485.300,41	23.961.167.866,08	31.356.653.166,49
01 - EDUCAÇÃO BÁSICA	2.932.038.055,59	9.988.127.784,61	12.920.165.840,20
17000000 - CONSELHO ESTADUAL DE EDUCAÇÃO	5.381.981,00	15.574.266,00	20.956.247,00
056 VALORIZAÇÃO DO SERVIDOR	370.000,00	1.360.000,00	1.730.000,00
060 GESTÃO DE POLÍTICAS PÚBLICAS DA EDUCAÇÃO BÁSICA	990.000,00	2.640.000,00	3.630.000,00
500 GESTÃO E MANUTENÇÃO DO CONSELHO ESTADUAL DE EDUCAÇÃO	4.021.981,00	11.574.266,00	15.596.247,00
22000000 - SECRETARIA DA EDUCAÇÃO	2.926.656.074,59	9.972.553.518,61	12.899.209.593,20
014 ENSINO MÉDIO ARTICULADO À EDUCAÇÃO PROFISSIONAL	321.512.925,04	807.410.656,89	1.128.923.581,93
072 APRENDIZAGEM DAS CRIANÇAS NA IDADE CERTA	87.700.733,00	255.287.218,89	342.987.951,89
073 ORGANIZAÇÃO E GESTÃO DA EDUCAÇÃO BÁSICA	1.411.133.104,55	5.301.332.213,83	6.712.465.318,38
500 GESTÃO E MANUTENÇÃO DA SEDUC	1.106.309.312,00	3.608.523.429,00	4.714.832.741,00
02 - SAÚDE	2.144.621.288,72	6.865.703.799,70	9.010.325.088,42
24000000 - SECRETARIA DA SAÚDE	2.144.621.288,72	6.865.703.799,70	9.010.325.088,42
030 GESTÃO, PARTICIPAÇÃO, CONTROLE SOCIAL E DESENVOLVIMENTO INSTITUCIONAL	115.695.343,00	355.868.455,20	471.563.798,20
037 ATENÇÃO À SAÚDE INTEGRAL E DE QUALIDADE	1.265.607.745,47	4.325.595.028,00	5.591.202.773,47
065 PROMOÇÃO, PROTEÇÃO E VIGILÂNCIA À SAÚDE	58.645.295,25	129.328.859,08	187.974.154,33
500 GESTÃO E MANUTENÇÃO DA SESA E VINCULADAS	704.672.905,00	2.054.911.457,42	2.759.584.362,42
03 - SEGURANÇA PÚBLICA	1.141.432.884,16	3.448.195.049,35	4.589.627.933,51
10000000 - SECRETARIA DA SEGURANÇA PÚBLICA E DEFESA SOCIAL	1.141.432.884,16	3.448.195.049,35	4.589.627.933,51
012 SEGURANÇA PÚBLICA COMUNITÁRIA	58.342.782,60	151.688.945,84	210.031.728,44
015 SEGURANÇA PÚBLICA INTEGRADA	146.134.582,02	496.849.283,29	642.983.865,31
016 GESTÃO DE RISCOS E DESASTRES	10.045.898,54	33.910.599,20	43.956.497,74
066 PROGRAMA DE GESTÃO E ASSISTÊNCIA PENITENCIÁRIA	600.000,00	1.800.000,00	2.400.000,00

SISTEMA ORÇAMENTÁRIO E FINANCEIRO

Demonstrativo Consolidado dos Programas por Eixo e Área Temática

Código Descrição	2012	2013-2015	Total
500 GESTÃO E MANUTENÇÃO DA SSPDS E VINCULADAS	926.309.621,00	2.763.946.221,02	3.690.255.842,02
04 - CIÊNCIA, TECNOLOGIA, INOVAÇÃO, EDUCAÇÃO SUPERIOR E PROFISSIONAL	520.769.708,92	1.568.410.414,35	2.089.180.123,27
31000000 - SECRETARIA DA CIÊNCIA, TECNOLOGIA E EDUCAÇÃO SUPERIOR	520.769.708,92	1.568.410.414,35	2.089.180.123,27
068 EDUCAÇÃO SUPERIOR	82.496.344,79	285.666.309,35	368.162.654,14
069 EDUCAÇÃO PROFISSIONAL	39.313.038,81	101.396.111,19	140.709.150,00
070 CIÊNCIA, TECNOLOGIA E INOVAÇÃO	79.179.033,66	248.255.479,92	327.434.513,58
079 MONITORAMENTO HIDROAMBIENTAL DO ESTADO DO CEARÁ	2.311.159,54	6.973.257,90	9.284.417,44
500 GESTÃO E MANUTENÇÃO DA SECITECE E VINCULADAS	317.470.132,12	926.119.255,99	1.243.589.388,11
05 - DESENVOLVIMENTO SOCIAL E TRABALHO	236.582.204,02	830.396.371,83	1.066.978.575,85
47000000 - SECRETARIA DO TRABALHO E DESENVOLVIMENTO SOCIAL	236.582.204,02	830.396.371,83	1.066.978.575,85
049 TRABALHO, EMPREGO E RENDA	61.909.354,81	237.441.002,91	299.350.357,72
050 ASSISTÊNCIA SOCIAL	98.687.577,29	373.923.152,89	472.610.730,18
051 SEGURANÇA ALIMENTAR E NUTRICIONAL	2.560.841,73	7.688.936,10	10.249.777,83
052 ATENÇÃO AO SEGMENTO DE LÉSBICAS, GAYS, BISEXUAIS, TRAVESTIS E TRANSSE	300.000,00	990.000,00	1.290.000,00
500 GESTÃO E MANUTENÇÃO DA STDS	73.124.430,19	210.353.279,93	283.477.710,12
06 - ESPORTE E LAZER	58.511.813,00	145.733.451,00	204.245.264,00
42000000 - SECRETARIA DO ESPORTE	58.511.813,00	145.733.451,00	204.245.264,00
071 ESPORTE - EDUCAÇÃO, PARTICIPAÇÃO E LAZER	35.899.056,00	103.015.743,00	138.914.799,00
092 CEARÁ NO ESPORTE DE RENDIMENTO	1.700.000,00	5.100.000,00	6.800.000,00
093 INFRAESTRUTURA ESPORTIVA E DE LAZER	15.862.620,00	22.639.585,00	38.502.205,00
500 GESTÃO E MANUTENÇÃO DA SESPORTE	5.050.137,00	14.978.123,00	20.028.260,00
07 - CULTURA	74.561.891,00	212.416.464,00	286.978.355,00
27000000 - SECRETARIA DA CULTURA	74.561.891,00	212.416.464,00	286.978.355,00

Plano Plurianual 2012-2015

* Não inclui recursos extraorçamentários

SISTEMA ORÇAMENTÁRIO E FINANCEIRO

Demonstrativo Consolidado dos Programas por Eixo e Área Temática

Código Descrição	2012	2013-2015	Total
006 MEMÓRIA CULTURAL	5.821.542,00	13.764.057,00	19.585.599,00
007 INCENTIVO ÀS ARTES E CULTURAS REGIONAIS DO CEARÁ	55.885.387,00	159.003.215,00	214.888.602,00
008 INCENTIVO À LEITURA E AO CONHECIMENTO	4.029.407,00	12.865.853,00	16.895.260,00
500 GESTÃO E MANUTENÇÃO DA SECULT	8.825.555,00	26.783.339,00	35.608.894,00
08 - JUSTIÇA E CIDADANIA	193.172.312,00	613.941.473,00	807.113.785,00
18000000 - SECRETARIA DA JUSTIÇA E CIDADANIA	193.172.312,00	613.941.473,00	807.113.785,00
076 PROTEÇÃO E CIDADANIA	30.933.711,00	140.477.959,00	171.411.670,00
077 INFRAESTRUTURA, GESTÃO E ASSISTÊNCIA PENITENCIÁRIA	108.263.587,00	325.476.642,90	433.740.229,90
500 GESTÃO E MANUTENÇÃO DA SEJUS	53.975.014,00	147.986.871,10	201.961.885,10
09 - ACESSO À JUSTIÇA	93.795.143,00	288.243.058,24	382.038.201,24
06000000 - DEFENSORIA PÚBLICA GERAL DO ESTADO	93.795.143,00	288.243.058,24	382.038.201,24
088 PROMOÇÃO E DEFESA DE DIREITOS E ACESSO À JUSTIÇA	2.535.893,00	25.963.768,58	28.499.661,58
500 GESTÃO E MANUTENÇÃO DA DPGE E VINCULADA	91.259.250,00	262.279.289,66	353.538.539,66
ECONOMIA PARA UMA VIDA MELHOR	4.172.782.210,40	12.802.991.008,67	16.975.773.219,07
10 - INFRAESTRUTURA E LOGÍSTICA	1.290.927.371,45	6.666.520.878,91	7.957.448.250,36
08000000 - SECRETARIA DA INFRAESTRUTURA	1.290.927.371,45	6.666.520.878,91	7.957.448.250,36
003 TRANSPORTE E LOGÍSTICA DO ESTADO DO CEARÁ	1.015.078.691,85	5.772.539.721,38	6.787.618.413,23
004 MATRIZ ENERGÉTICA DO ESTADO DO CEARÁ	27.753.924,00	128.237.537,00	155.991.461,00
005 INFRAESTRUTURA COMPLEMENTAR DAS REGIÕES DO ESTADO DO CEARÁ	10.082.986,63	33.715.991,25	43.798.977,88
054 EDIFICAÇÕES E OBRAS PÚBLICAS DO ESTADO DO CEARÁ	29.307.000,28	75.358.011,46	104.665.011,74
500 GESTÃO E MANUTENÇÃO DA SEINFRA E VINCULADAS	208.704.768,69	656.669.617,82	865.374.386,51
11 - DESENVOLVIMENTO AGRÁRIO, AGRICULTURA E PECUÁRIA	569.455.308,10	1.643.443.589,17	2.212.898.897,27
21000000 - SECRETARIA DO DESENVOLVIMENTO AGRÁRIO	569.455.308,10	1.643.443.589,17	2.212.898.897,27

Plano Plurianual 2012-2015

* Não inclui recursos extraorçamentários

SISTEMA ORÇAMENTÁRIO E FINANCEIRO

Demonstrativo Consolidado dos Programas por Eixo e Área Temática

Código Descrição	2012	2013-2015	Total
028 DESENVOLVIMENTO AGROPECUÁRIO	221.272.597,53	782.724.452,41	1.003.997.049,94
029 ENFRENTAMENTO À POBREZA RURAL	210.123.404,08	444.031.842,37	654.155.246,45
067 DESENVOLVIMENTO TERRITORIAL RURAL	28.603.683,86	57.351.253,89	85.954.937,75
500 GESTÃO E MANUTENÇÃO DA SDA E VINCULADAS	109.455.622,63	359.336.040,50	468.791.663,13
12 - AQUICULTURA E PESCA	28.125.629,85	104.934.633,05	133.060.262,90
51000000 - SECRETARIA DA PESCA E AQUICULTURA	28.125.629,85	104.934.633,05	133.060.262,90
036 DESENVOLVIMENTO SUSTENTÁVEL DA PESCA E AQUICULTURA	26.074.959,05	99.151.554,05	125.226.513,10
500 GESTÃO E MANUTENÇÃO DA SPA	2.050.670,80	5.783.079,00	7.833.749,80
13 - RECURSOS HÍDRICOS	660.330.635,38	902.679.087,02	1.563.009.722,40
29000000 - SECRETARIA DOS RECURSOS HÍDRICOS	660.330.635,38	902.679.087,02	1.563.009.722,40
039 TRANSFERÊNCIA HÍDRICA E SUPRIMENTO DE ÁGUA	568.236.900,64	582.415.058,80	1.150.651.959,44
040 ACUMULAÇÃO HÍDRICA	66.860.995,74	232.606.314,20	299.467.309,94
041 GESTÃO DOS RECURSOS HÍDRICOS	11.915.121,00	47.999.994,00	59.915.115,00
500 GESTÃO E MANUTENÇÃO DA SRH E VINCULADAS	13.317.618,00	39.657.720,02	52.975.338,02
14 - TURISMO	336.152.057,89	768.559.614,48	1.104.711.672,37
36000000 - SECRETARIA DO TURISMO	336.152.057,89	768.559.614,48	1.104.711.672,37
075 CONSTRUÇÃO E DESENVOLVIMENTO DO DESTINO TURÍSTICO "CEARÁ"	331.875.307,89	755.932.288,48	1.087.807.596,37
500 GESTÃO E MANUTENÇÃO DA SETUR	4.276.750,00	12.627.326,00	16.904.076,00
15 - DESENVOLVIMENTO URBANO E INTEGRAÇÃO REGIONAL	817.857.063,58	1.966.272.743,58	2.784.129.807,16
43000000 - SECRETARIA DAS CIDADES	817.857.063,58	1.966.272.743,58	2.784.129.807,16
031 DESENVOLVIMENTO URBANO	144.809.892,90	443.844.169,22	588.654.062,12
032 SANEAMENTO AMBIENTAL	330.824.290,97	969.718.372,66	1.300.542.663,63
033 HABITACIONAL	245.613.627,61	234.694.222,23	480.307.849,84

Plano Plurianual 2012-2015

* Não inclui recursos extraorçamentários

SISTEMA ORÇAMENTÁRIO E FINANCEIRO

Demonstrativo Consolidado dos Programas por Eixo e Área Temática

Código Descrição	2012	2013-2015	Total
034 DESENVOLVIMENTO REGIONAL	69.737.679,86	227.769.880,43	297.507.560,29
091 DESENVOLVIMENTO INSTITUCIONAL DAS CIDADES	13.597.816,69	48.944.356,77	62.542.173,46
500 GESTÃO E MANUTENÇÃO DA SCIDADES E VINCULADAS	13.273.755,55	41.301.742,27	54.575.497,82
16 - MEIO AMBIENTE	78.590.138,00	220.942.766,00	299.532.904,00
49000000 - CONSELHO DE POLÍTICAS E GESTÃO DO MEIO AMBIENTE	78.590.138,00	220.942.766,00	299.532.904,00
082 GESTÃO DA QUALIDADE DOS RECURSOS NATURAIS E AMBIENTAIS	32.202.600,00	69.436.402,00	101.639.002,00
084 EDUCAÇÃO AMBIENTAL	1.750.000,00	7.207.017,00	8.957.017,00
090 DESENVOLVIMENTO SUSTENTADO DOS TERRITÓRIOS	9.614.934,00	6.646.335,00	16.261.269,00
500 GESTÃO E MANUTENÇÃO DO COMPAM E VINCULADA	35.022.604,00	137.653.012,00	172.675.616,00
17 - DESENVOLVIMENTO ECONÔMICO	131.455.156,15	433.521.631,46	564.976.787,61
13000000 - PROCURADORIA GERAL DO ESTADO	1.000.000,00	650.000,00	1.650.000,00
078 INDÚSTRIA, SERVIÇOS, MINERAÇÃO E AGRONEGÓCIO	1.000.000,00	650.000,00	1.650.000,00
48000000 - CONSELHO ESTADUAL DE DESENVOLVIMENTO ECONÔMICO	130.455.156,15	432.871.631,46	563.326.787,61
078 INDÚSTRIA, SERVIÇOS, MINERAÇÃO E AGRONEGÓCIO	116.797.966,15	390.775.892,00	507.573.858,15
500 GESTÃO E MANUTENÇÃO DO CEDE E VINCULADAS	13.657.190,00	42.095.739,46	55.752.929,46
18 - COPA 2014	259.888.850,00	96.116.065,00	356.004.915,00
52000000 - SECRETARIA ESPECIAL DA COPA 2014	259.888.850,00	96.116.065,00	356.004.915,00
089 PROMOÇÃO E REALIZAÇÃO DA COPA 2014	255.889.839,00	83.955.561,00	339.845.400,00
500 GESTÃO E MANUTENÇÃO DA SECOPA	3.999.011,00	12.160.504,00	16.159.515,00
GOVERNO PARTICIPATIVO, ÉTICO E COMPETENTE	6.771.555.476,33	26.743.196.550,74	33.514.752.027,07
19 - PLANEJAMENTO E GESTÃO	1.212.462.957,34	4.084.727.587,47	5.297.190.544,81
12000000 - GABINETE DO VICE-GOVERNADOR	1.500.000,00	5.397.303,00	6.897.303,00
019 COORDENAÇÃO DO PLANEJAMENTO ESTADUAL	1.500.000,00	5.397.303,00	6.897.303,00

Plano Plurianual 2012-2015

* Não inclui recursos extraorçamentários

SISTEMA ORÇAMENTÁRIO E FINANCEIRO

Demonstrativo Consolidado dos Programas por Eixo e Área Temática

Código Descrição	2012	2013-2015	Total
46000000 - SECRETARIA DO PLANEJAMENTO E GESTÃO	1.210.962.957,34	4.079.330.284,47	5.290.293.241,81
001 GESTÃO E DESENVOLVIMENTO DE PESSOAS DA ADMINISTRAÇÃO ESTADUAL	98.709.739,00	305.543.274,00	404.253.013,00
018 TECNOLOGIA DA INFORMAÇÃO E COMUNICAÇÃO ESTRATÉGICA ESTADUAL	15.467.037,00	100.990.346,00	116.457.383,00
019 COORDENAÇÃO DO PLANEJAMENTO ESTADUAL	12.461.544,00	19.555.184,00	32.016.728,00
020 MODERNIZAÇÃO DA GESTÃO ESTADUAL	2.955.000,00	2.134.600,00	5.089.600,00
074 GESTÃO DA PREVIDÊNCIA ESTADUAL	975.898.678,00	3.324.265.902,00	4.300.164.580,00
500 GESTÃO E MANUTENÇÃO DA SEPLAG E VINCULADAS	105.470.959,34	326.840.978,47	432.311.937,81
20 - GESTÃO FISCAL	607.740.496,14	1.714.555.508,31	2.322.296.004,45
19000000 - SECRETARIA DA FAZENDA	607.740.496,14	1.714.555.508,31	2.322.296.004,45
009 MODERNIZAÇÃO DA GESTÃO FISCAL	43.286.048,32	82.390.624,20	125.676.672,52
010 GESTÃO FISCAL E FINANCEIRA	29.370.416,59	72.919.623,83	102.290.040,42
011 CIDADANIA FISCAL	200.000,00	662.024,97	862.024,97
500 GESTÃO E MANUTENÇÃO DA SEFAZ E VINCULADA	534.884.031,23	1.558.583.235,31	2.093.467.266,54
21 - CONTROLADORIA E OUVIDORIA	10.297.323,00	28.845.277,00	39.142.600,00
41000000 - CONTROLADORIA E OUVIDORIA GERAL DO ESTADO	10.297.323,00	28.845.277,00	39.142.600,00
063 CONTROLE INTERNO PREVENTIVO E AUDITORIA GOVERNAMENTAL	436.900,00	220.000,00	656.900,00
064 PARTICIPAÇÃO E CONTROLE SOCIAL	1.484.342,00	4.894.250,00	6.378.592,00
500 GESTÃO E MANUTENÇÃO DA CGE	8.376.081,00	23.731.027,00	32.107.108,00
22 - CORREIÇÃO E DISCIPLINA	11.345.776,00	34.990.452,00	46.336.228,00
53000000 - CONTROLADORIA GERAL DE DISCIPLINA	11.345.776,00	34.990.452,00	46.336.228,00
096 CONTROLE DISCIPLINAR DA SEGURANÇA E SISTEMA PENITENCIÁRIO	2.872.521,00	9.508.405,00	12.380.926,00
500 GESTÃO E MANUTENÇÃO DA CGD	8.473.255,00	25.482.047,00	33.955.302,00
23 - GOVERNO E SOCIEDADE	413.013.186,38	1.334.845.073,02	1.747.858.259,40

Plano Plurianual 2012-2015

* Não inclui recursos extraorçamentários

SISTEMA ORÇAMENTÁRIO E FINANCEIRO

Demonstrativo Consolidado dos Programas por Eixo e Área Temática

Código Descrição	2012	2013-2015	Total
06000000 - DEFENSORIA PÚBLICA GERAL DO ESTADO	380.000,00	784.521,76	1.164.521,76
026 ATENÇÃO À PESSOA COM DEFICIÊNCIA	190.000,00	392.260,88	582.260,88
027 ATENÇÃO À PESSOA IDOSA	190.000,00	392.260,88	582.260,88
08000000 - SECRETARIA DA INFRAESTRUTURA	100.000,00	300.000,00	400.000,00
026 ATENÇÃO À PESSOA COM DEFICIÊNCIA	100.000,00	300.000,00	400.000,00
10000000 - SECRETARIA DA SEGURANÇA PÚBLICA E DEFESA SOCIAL	476.903,84	3.311.817,67	3.788.721,51
021 PROMOÇÃO DA JUVENTUDE	69.709,74	484.041,00	553.750,74
024 PROMOÇÃO E PROTEÇÃO DOS DIREITOS HUMANOS	61.964,22	430.258,67	492.222,89
025 ENFRENTAMENTO ÀS DROGAS	159.337,24	1.106.380,00	1.265.717,24
026 ATENÇÃO À PESSOA COM DEFICIÊNCIA	92.946,32	645.388,00	738.334,32
027 ATENÇÃO À PESSOA IDOSA	92.946,32	645.750,00	738.696,32
11000000 - GABINETE DO GOVERNADOR	20.364.839,35	34.124.849,00	54.489.688,35
021 PROMOÇÃO DA JUVENTUDE	11.659.437,00	10.751.050,00	22.410.487,00
022 EQUIDADE DE GÊNERO	220.105,00	532.055,50	752.160,50
023 IGUALDADE ÉTNICO-RACIAL	150.000,00	300.000,00	450.000,00
024 PROMOÇÃO E PROTEÇÃO DOS DIREITOS HUMANOS	827.082,35	682.055,50	1.509.137,85
025 ENFRENTAMENTO ÀS DROGAS	150.000,00	150.000,00	300.000,00
026 ATENÇÃO À PESSOA COM DEFICIÊNCIA	150.000,00	450.000,00	600.000,00
027 ATENÇÃO À PESSOA IDOSA	150.000,00	450.000,00	600.000,00
500 GESTÃO E MANUTENÇÃO DO GABGOV	7.058.215,00	20.809.688,00	27.867.903,00
12000000 - GABINETE DO VICE-GOVERNADOR	4.122.385,00	11.716.189,00	15.838.574,00
500 GESTÃO E MANUTENÇÃO DO GABVICE	4.122.385,00	11.716.189,00	15.838.574,00
13000000 - PROCURADORIA GERAL DO ESTADO	77.038.543,40	231.522.448,29	308.560.991,69

SISTEMA ORÇAMENTÁRIO E FINANCEIRO

Demonstrativo Consolidado dos Programas por Eixo e Área Temática

Código Descrição	2012	2013-2015	Total
053 REGULAÇÃO DE SERVIÇOS PÚBLICOS DELEGADOS	4.778.581,27	12.447.905,27	17.226.486,54
500 GESTÃO E MANUTENÇÃO DA PGE E VINCULADA	72.259.962,13	219.074.543,02	291.334.505,15
14000000 - CASA MILITAR	8.994.066,00	31.780.574,00	40.774.640,00
500 GESTÃO E MANUTENÇÃO DA CASA MILITAR	8.994.066,00	31.780.574,00	40.774.640,00
18000000 - SECRETARIA DA JUSTIÇA E CIDADANIA	785.256,00	2.200.000,00	2.985.256,00
024 PROMOÇÃO E PROTEÇÃO DOS DIREITOS HUMANOS	320.000,00	805.000,00	1.125.000,00
025 ENFRENTAMENTO ÀS DROGAS	220.256,00	660.000,00	880.256,00
026 ATENÇÃO À PESSOA COM DEFICIÊNCIA	245.000,00	735.000,00	980.000,00
21000000 - SECRETARIA DO DESENVOLVIMENTO AGRÁRIO	340.000,00	160.000,00	500.000,00
023 IGUALDADE ÉTNICO-RACIAL	340.000,00	160.000,00	500.000,00
22000000 - SECRETARIA DA EDUCAÇÃO	17.494.852,00	81.352.793,11	98.847.645,11
021 PROMOÇÃO DA JUVENTUDE	10.398.006,00	39.224.137,93	49.622.143,93
023 IGUALDADE ÉTNICO-RACIAL	3.230.000,00	15.889.655,18	19.119.655,18
024 PROMOÇÃO E PROTEÇÃO DOS DIREITOS HUMANOS	1.800.000,00	5.400.000,00	7.200.000,00
026 ATENÇÃO À PESSOA COM DEFICIÊNCIA	1.768.596,00	19.339.000,00	21.107.596,00
027 ATENÇÃO À PESSOA IDOSA	298.250,00	1.500.000,00	1.798.250,00
24000000 - SECRETARIA DA SAÚDE	2.629.091,50	5.902.235,41	8.531.326,91
025 ENFRENTAMENTO ÀS DROGAS	881.230,00	892.540,29	1.773.770,29
026 ATENÇÃO À PESSOA COM DEFICIÊNCIA	556.600,00	1.003.699,86	1.560.299,86
027 ATENÇÃO À PESSOA IDOSA	1.191.261,50	4.005.995,26	5.197.256,76
27000000 - SECRETARIA DA CULTURA	4.312.765,00	16.134.275,00	20.447.040,00
021 PROMOÇÃO DA JUVENTUDE	3.372.765,00	11.260.120,00	14.632.885,00
026 ATENÇÃO À PESSOA COM DEFICIÊNCIA	740.000,00	4.274.155,00	5.014.155,00

SISTEMA ORÇAMENTÁRIO E FINANCEIRO

Demonstrativo Consolidado dos Programas por Eixo e Área Temática

Código Descrição	2012	2013-2015	Total
027 ATENÇÃO À PESSOA IDOSA	200.000,00	600.000,00	800.000,00
30000000 - CASA CIVIL	180.912.151,00	594.039.039,89	774.951.190,89
026 ATENÇÃO À PESSOA COM DEFICIÊNCIA	720.000,00	2.160.000,00	2.880.000,00
035 COMUNICAÇÃO INSTITUCIONAL E APOIO ÀS POLÍTICAS PÚBLICAS	152.445.480,00	504.815.176,00	657.260.656,00
059 TELEDIFUSÃO CULTURAL E INFORMATIVA	5.773.709,00	20.167.328,00	25.941.037,00
500 GESTÃO E MANUTENÇÃO DA CASA CIVIL E VINCULADA	21.972.962,00	66.896.535,89	88.869.497,89
31000000 - SECRETARIA DA CIÊNCIA, TECNOLOGIA E EDUCAÇÃO SUPERIOR	551.314,02	0,00	551.314,02
026 ATENÇÃO À PESSOA COM DEFICIÊNCIA	550.000,00	0,00	550.000,00
027 ATENÇÃO À PESSOA IDOSA	1.314,02	0,00	1.314,02
42000000 - SECRETARIA DO ESPORTE	4.370.000,00	9.020.000,00	13.390.000,00
021 PROMOÇÃO DA JUVENTUDE	4.030.000,00	8.000.000,00	12.030.000,00
022 EQUIDADE DE GÊNERO	40.000,00	120.000,00	160.000,00
023 IGUALDADE ÉTNICO-RACIAL	40.000,00	120.000,00	160.000,00
026 ATENÇÃO À PESSOA COM DEFICIÊNCIA	130.000,00	390.000,00	520.000,00
027 ATENÇÃO À PESSOA IDOSA	130.000,00	390.000,00	520.000,00
47000000 - SECRETARIA DO TRABALHO E DESENVOLVIMENTO SOCIAL	90.141.019,27	312.496.329,89	402.637.349,16
021 PROMOÇÃO DA JUVENTUDE	27.097.269,80	89.370.942,52	116.468.212,32
022 EQUIDADE DE GÊNERO	444.631,50	1.333.894,50	1.778.526,00
024 PROMOÇÃO E PROTEÇÃO DOS DIREITOS HUMANOS	49.728.812,38	159.745.362,33	209.474.174,71
026 ATENÇÃO À PESSOA COM DEFICIÊNCIA	9.351.251,28	46.439.851,31	55.791.102,59
027 ATENÇÃO À PESSOA IDOSA	3.519.054,31	15.606.279,23	19.125.333,54
24 - JUDICIÁRIO	724.057.681,08	2.558.255.611,79	3.282.313.292,87
04000000 - TRIBUNAL DE JUSTIÇA	724.057.681,08	2.558.255.611,79	3.282.313.292,87

Plano Plurianual 2012-2015

* Não inclui recursos extraorçamentários

SISTEMA ORÇAMENTÁRIO E FINANCEIRO

Demonstrativo Consolidado dos Programas por Eixo e Área Temática

Código Descrição	2012	2013-2015	Total
013 AÇÃO JUDICIÁRIA	126.058.021,55	413.242.287,48	539.300.309,03
500 GESTÃO E MANUTENÇÃO DO TRIBUNAL DE JUSTIÇA E VINCULADA	597.999.659,53	2.145.013.324,31	2.743.012.983,84
25 - LEGISLATIVO E CONTROLE EXTERNO	410.364.989,55	1.451.637.897,15	1.862.002.886,70
01000000 - ASSEMBLÉIA LEGISLATIVA	316.459.423,00	1.131.957.155,00	1.448.416.578,00
058 AÇÃO PARLAMENTAR	55.998.281,00	185.361.310,00	241.359.591,00
500 GESTÃO E MANUTENÇÃO DA ASSEMBLÉIA LEGISLATIVA	260.461.142,00	946.595.845,00	1.207.056.987,00
02000000 - TRIBUNAL DE CONTAS DO ESTADO	49.448.499,00	151.695.248,00	201.143.747,00
500 GESTÃO E MANUTENÇÃO DO TCE	49.448.499,00	151.695.248,00	201.143.747,00
03000000 - TRIBUNAL DE CONTAS DOS MUNICÍPIOS	44.457.067,55	167.985.494,15	212.442.561,70
055 AÇÃO LEGISLATIVA E CONTROLE EXTERNO	552.104,11	1.826.239,15	2.378.343,26
500 GESTÃO E MANUTENÇÃO DO TCM	43.904.963,44	166.159.255,00	210.064.218,44
26 - ESSENCIAL À JUSTIÇA	212.417.225,00	731.659.128,00	944.076.353,00
15000000 - PROCURADORIA GERAL DA JUSTIÇA	212.417.225,00	731.659.128,00	944.076.353,00
080 DEFESA DA ORDEM JURÍDICA, DA DEMOCRACIA E DOS INTERESSES SOCIAIS	9.182.317,00	18.020.250,00	27.202.567,00
097 DEFESA DOS DIREITOS DIFUSOS	5.500.000,00	17.325.000,00	22.825.000,00
500 GESTÃO E MANUTENÇÃO DA PGJ	197.734.908,00	696.313.878,00	894.048.786,00
27 - ENCARGOS GERAIS DO ESTADO	3.119.666.966,84	14.601.037.249,00	17.720.704.215,84
40000000 - ENCARGOS GERAIS DO ESTADO	3.103.571.166,84	14.547.758.139,00	17.651.329.305,84
002 ENCARGOS GERAIS DO ESTADO	3.103.571.166,84	14.547.758.139,00	17.651.329.305,84
46000000 - SECRETARIA DO PLANEJAMENTO E GESTÃO	16.095.800,00	53.279.110,00	69.374.910,00
002 ENCARGOS GERAIS DO ESTADO	16.095.800,00	53.279.110,00	69.374.910,00
28 - RESERVA DE CONTINGÊNCIA	50.188.875,00	202.642.767,00	252.831.642,00

SISTEMA ORÇAMENTÁRIO E FINANCEIRO

Demonstrativo Consolidado dos Programas por Eixo e Área Temática

Código Descrição	2012	2013-2015	Total
39000000 - RESERVA DE CONTINGÊNCIA	50.188.875,00	202.642.767,00	252.831.642,00
999 RESERVA DE CONTINGÊNCIA	50.188.875,00	202.642.767,00	252.831.642,00
Total Geral:	18.339.822.987,14	63.507.355.425,49	81.847.178.412,63



**ANEXO III - DEMONSTRATIVO DE
PROGRAMAS POR MACRO REGIÃO**

Região

REGIÃO METROPOLITANA DE FORTALEZA

Área Temática / Secretaria

CIÊNCIA, TECNOLOGIA, INOVAÇÃO, EDUCAÇÃO SUPERIOR E PROFISSIONAL

31000000 - SECRETARIA DA CIÊNCIA, TECNOLOGIA E EDUCAÇÃO SUPERIOR

Programa

068 - EDUCAÇÃO SUPERIOR

Objetivo

001 Apoiar as Universidades Públicas Estaduais na elaboração e implementação de planos, programas e projetos, visando a consolidação e a ampliação da oferta de Educação Superior de qualidade.

Descrição da Meta	Meta da Região		Total
	Qtd 2012	Qtd 2013-2015	
Apoiar a implementação de um Plano Estratégico para cada Universidade Pública Estadual.	1	0	1

007 Ampliar a oferta de oportunidades de acesso à Educação Superior, no âmbito da Universidade Estadual do Ceará, visando contribuir para a elevação do número de pessoas com esse nível de qualificação no Estado do Ceará.

Descrição da Meta	Meta da Região		Total
	Qtd 2012	Qtd 2013-2015	
Ampliar de 18.000 para 21.800 o número de matrículas nos cursos de graduação da UECE.	7.560	8.720	8.720
Ampliar o quadro de pessoal da FUNECE de 728 professores e 380 servidores técnico-administrativos para 1.330 professores e 1.387 servidores técnico-administrativos (conforme Decreto 23.586/94).	1.500	2.717	2.717
Aumentar de 1.384 para 2.064 o número de matrículas nos cursos de pós-graduação stricto sensu na UECE (12,25% ao ano).	1.554	2.064	2.064
Ampliar de 7 para 11 o número de cursos de mestrado profissional na UECE (14,25% ao ano).	8	11	11
Criar e implantar quatro Programas de Residência na área da Saúde, atendendo aos cursos de Medicina, Enfermagem, Nutrição e Medicina Veterinária.	1	3	4

008 Intensificar o desenvolvimento da pesquisa científica, no âmbito da UECE, visando, sobretudo, contribuir para a solução dos problemas regionais.

Descrição da Meta	Meta da Região		Total
	Qtd 2012	Qtd 2013-2015	
Aumentar de 1.647 para 1976 (5% ao ano) a produção científica na UECE.	66	151	217
Ampliar em 40% (de 2 para 12) o número de projetos e pesquisas na área de biotecnologia da reprodução das espécies de interesse zootécnico.	4	12	12

009 Ampliar as ações de extensão, no âmbito da UECE, colocando o conhecimento a serviço da sociedade.

Região

REGIÃO METROPOLITANA DE FORTALEZA

Descrição da Meta	Meta da Região		Total
	Qtd 2012	Qtd 2013-2015	
Aumentar de 81.000 para 115.830 (10% ao ano) o número de pessoas atendidas com ações de extensão na UECE.	44.550	57.915	57.915
Ampliar em 40% os grupos voltados à extensão cultural e artística.	2	2	2

Programa

069 - EDUCAÇÃO PROFISSIONAL

Objetivo

002 Avaliar as metas e resultados da formação profissional e tecnológica ofertadas mediante contratos de gestão, visando a efetivação das ações nesse âmbito.

Descrição da Meta	Meta da Região		Total
	Qtd 2012	Qtd 2013-2015	
Avaliar e monitorar 100% dos contratos de gestão firmados pela SECITECE.	2	6	8

003 Oferecer oportunidades de qualificação profissional por meio do Centro de Treinamento Técnico do Ceará - CTTC, visando sobretudo atender as demandas dos empreendimentos do Complexo Industrial Portuário do Pecém - CIPP.

Descrição da Meta	Meta da Região		Total
	Qtd 2012	Qtd 2013-2015	
Capacitar 12.000 pessoas ao ano para atender a demandas do mercado de trabalho.	12.000	36.000	48.000

006 Fortalecer as atividades de Educação Profissional e Tecnológica, visando atender a demandas específicas do mercado de trabalho.

Descrição da Meta	Meta da Região		Total
	Qtd 2012	Qtd 2013-2015	
Formar 300 pessoas/ano em atividades rurais.	300	900	1.200

Programa

070 - CIÊNCIA, TECNOLOGIA E INOVAÇÃO

Objetivo

001 Realizar ações de difusão e popularização da Ciência, Tecnologia, Inovação, Educação Superior e Profissional, visando despertar o interesse da população para temas nesse âmbito.

Descrição da Meta	Meta da Região		Total
	Qtd 2012	Qtd 2013-2015	
Realizar 73 eventos para difusão, popularização e interiorização da Ciência, Tecnologia, Inovação, Educação Superior e Profissional.	7	7	14

002 Promover a qualificação em Ciências e a valorização do conhecimento científico, visando estimular o interesse da população pela pesquisa.

Descrição da Meta	Meta da Região		Total
	Qtd 2012	Qtd 2013-2015	
Formar 990 multiplicadores na área de Ciências.	0	90	90

Região

REGIÃO METROPOLITANA DE FORTALEZA

Realizar 8 concursos de experiências científicas. 1 0 1

004 Desenvolver ações de extensão tecnológica em micro, pequenas e médias empresas, visando a difusão e absorção de novas tecnologias.

Descrição da Meta	Meta da Região		Total
	Qtd 2012	Qtd 2013-2015	
Assistir 600 micro, pequenas e médias empresas nos diversos segmentos da atividade econômica através do Projeto de Extensão Industrial Exportadora -PEIEX.	280	320	600

014 Ampliar a oferta de oportunidades de formação em TI para jovens em atendimento às demandas do mercado de trabalho.

Descrição da Meta	Meta da Região		Total
	Qtd 2012	Qtd 2013-2015	
Aumentar em 40% a oferta de formação específica na área de TI.	450	1.350	1.800

015 Ampliar a atuação dos agentes digitais no atendimento de demandas locais na área de TI, como contribuição para o desenvolvimento socioeconômico dos municípios onde atuam.

Descrição da Meta	Meta da Região		Total
	Qtd 2012	Qtd 2013-2015	
Aumentar em 30% o número de demandas locais atendidas pelos agentes digitais.	28	142	170

019 Disseminar a cultura da Inovação e Propriedade Intelectual, por meio da Rede NIT, no âmbito da UECE, visando contribuir para o desenvolvimento sustentável do Estado.

Descrição da Meta	Meta da Região		Total
	Qtd 2012	Qtd 2013-2015	
Ampliar em 50% ao ano (de 4 para 18) o número de projetos captados para pesquisa e desenvolvimento tecnológico.	6	18	18

Programa

079 - MONITORAMENTO HIDROAMBIENTAL DO ESTADO DO CEARÁ

Objetivo

001 Realizar o monitoramento hidrometeorológico do Estado do Ceará, visando subsidiar a previsão de tempo e clima.

Descrição da Meta	Meta da Região		Total
	Qtd 2012	Qtd 2013-2015	
Gerar e disponibilizar 02 boletins diários de monitoramento dos sistemas meteorológicos a partir da Rede de Radares.	365	1.095	1.460

DESENVOLVIMENTO SOCIAL E TRABALHO

47000000 - SECRETARIA DO TRABALHO E DESENVOLVIMENTO SOCIAL

Programa

049 - TRABALHO, EMPREGO E RENDA

Objetivo

Região

REGIÃO METROPOLITANA DE FORTALEZA

001 Fomentar o artesanato como atividade econômica sustentável e de inclusão social, ampliando as oportunidades de trabalho e geração de renda.

Descrição da Meta	Meta da Região		Total
	Qtd 2012	Qtd 2013-2015	
Cadastrar 20.102 artesãos de acordo com as normas do Cadastro Nacional de Artesãos.	522	1.711	2.233
Qualificar 7.110 artesãos.	209	684	893
Apoiar 340 entidades artesanais e grupos produtivos.	5	17	22
Assegurar a manutenção da infraestrutura da Praça Luíza Távora.	1	1	1

002 Operacionalizar a Rede de Atendimento do Sistema Nacional de Emprego - SINE/CE.

Descrição da Meta	Meta da Região		Total
	Qtd 2012	Qtd 2013-2015	
Inserir 393.228 trabalhadores no mercado de trabalho.	46.205	138.613	184.818
Atender 3.160.972 trabalhadores com o benefício de Seguro-Desemprego.	371.414	1.114.243	1.485.657
Realizar 48 pesquisas de emprego e desemprego.	12	36	48
Qualificar 1.800 jovens em atividades empreendedoras.	100	300	400
Qualificar 7.200 trabalhadores desempregados.	600	1.800	2.400
Realizar 160.000 prestações de serviços domiciliares.	40.000	120.000	160.000

003 Qualificar e requalificar trabalhadores e empreendedores, visando à melhoria das competências para o mercado de trabalho.

Descrição da Meta	Meta da Região		Total
	Qtd 2012	Qtd 2013-2015	
Qualificar e requalificar 58.300 trabalhadores.	6.095	18.265	24.360
Conceder 7.200 instrumentais de trabalho para trabalhadores qualificados.	450	1.350	1.800
Capacitar 6.500 microempreendedores.	1.250	3.750	5.000

004 Promover oportunidades efetivas de geração de ocupação e renda, por meio de ações de concessão de financiamento reembolsável.

Descrição da Meta	Meta da Região		Total
	Qtd 2012	Qtd 2013-2015	
Realizar 9.000 operações de microcrédito.	1.750	5.250	7.000

005 Desenvolver ações integradas de Economia Solidária, criando oportunidades efetivas de geração de trabalho e renda, com foco no desenvolvimento sustentável.

Descrição da Meta	Meta da Região		Total
	Qtd 2012	Qtd 2013-2015	
Realizar 238 ações de qualificação em Economia Solidária.	11	39	50
Realizar 32 Feiras Regionais de Comercialização e Consumo Solidário e 2 Feiras de Negócios na Região Metropolitana de Fortaleza.	2	4	6

Região

REGIÃO METROPOLITANA DE FORTALEZA

Apoiar 624 grupos de empreendedores solidários.	20	66	86
Realizar 4 seminários com a temática do marco legal, produção, comercialização e consumo da Economia Solidária.	1	3	4

006 Fortalecer o artesanato como atividade econômica sustentável e de inclusão social, ampliando as oportunidades de trabalho e geração de renda.

Descrição da Meta	Meta da Região		Total
	Qtd 2012	Qtd 2013-2015	
Assegurar a manutenção da infraestrutura das 7 lojas do CEART.	1	1	1

007 Financiar projetos de microfinanças voltados para o incremento do setor produtivo.

Descrição da Meta	Meta da Região		Total
	Qtd 2012	Qtd 2013-2015	
Conceder microcrédito para 4 instituições de microfinanças.	4	4	4

008 Apoiar o desenvolvimento sócio cultural e esportivo de crianças e adolescentes, através da qualificação profissional, visando suas inclusões social e tecnológica.

Descrição da Meta	Meta da Região		Total
	Qtd 2012	Qtd 2013-2015	
Qualificar 28.000 pessoas, desenvolvendo competências para atividades geradoras de renda.	28.000	28.000	28.000
Apoiar 32.000 crianças e adolescentes, desenvolvendo atividades socioculturais, esportivas, de lazer e de elevação da escolaridade.	32.000	32.000	32.000

009 Realizar monitoramento dos serviços, projetos e ações da Política do Trabalho, Emprego e Renda.

Descrição da Meta	Meta da Região		Total
	Qtd 2012	Qtd 2013-2015	
Assegurar 100% do monitoramento dos serviços, projetos e ações.	100	100	100

Programa

050 - ASSISTÊNCIA SOCIAL

Objetivo

001 Gerenciar e acompanhar a implementação do Sistema Único de Assistência Social - SUAS, no âmbito estadual.

Descrição da Meta	Meta da Região		Total
	Qtd 2012	Qtd 2013-2015	
Atualizar e integrar o Sistema de Informação das Situações de Vulnerabilidade Social dos Municípios.	1	1	1
Realizar pesquisa/diagnóstico do SUAS.	1	1	1
Realizar Plano de Capacitação para a Gestão do SUAS.	1	1	1

002 Apoiar ações de atenção à crianças e adolescentes no Estado do Ceará.

Região

REGIÃO METROPOLITANA DE FORTALEZA

Descrição da Meta	Meta da Região		Total
	Qtd 2012	Qtd 2013-2015	
Realizar 6 encontros intersetoriais.	6	0	6

003 Implantar infraestrutura de educação infantil, assistência social, esporte e cultura voltados para crianças, adolescentes, jovens e familiares em situação de risco social e pessoal - PROARES II.

Descrição da Meta	Meta da Região		Total
	Qtd 2012	Qtd 2013-2015	
Atender 17.000 famílias em situação de vulnerabilidade social nos Centros de Referência da Assistência Social.	3.000	0	3.000
Atender 23.600 crianças, adolescentes e jovens em ações esportivas, intercâmbios, identificação de talentos, protagonismo juvenil e outros.	1.000	0	1.000

004 Implantar e modernizar a infraestrutura das unidades de internação de adolescentes e jovens em situação de ameaça ou direitos violados, visando suas reinserções familiar, social e produtiva - PROARES II.

Descrição da Meta	Meta da Região		Total
	Qtd 2012	Qtd 2013-2015	
Ofertar 40 vagas para adolescentes em conflito com a lei em unidade de internação provisória e 40 vagas em unidade de semiliberdade.	40	0	40
Elaborar o Plano Estadual de Atendimento Socioeducativo.	1	1	1

005 Desenvolver ações de qualificação de gestores da Administração Estadual e municipal beneficiários do PROARES II, reforçando a capacidade de gestão e prestação de serviços sociais.

Descrição da Meta	Meta da Região		Total
	Qtd 2012	Qtd 2013-2015	
Capacitar 4.960 pessoas da entidade executora do programa e dos municípios beneficiados.	50	110	160

008 Apoiar a gestão municipal na implementação de serviços, projetos e benefícios da Proteção Social Básica.

Descrição da Meta	Meta da Região		Total
	Qtd 2012	Qtd 2013-2015	
Prestar assessoramento técnico aos 184 municípios.	15	15	15
Assegurar o co-financiamento dos benefícios eventuais nos 184 municípios.	5	10	15
Capacitar 7.380 profissionais das equipes municipais da Proteção Social Básica e do banco de dados do CadÚnico.	1.000	3.000	4.000
Assegurar o cofinanciamento das ações do Programa de Atendimento Integral às Famílias - PAIF nos 184 municípios.	9	6	15
Atender 156.550 famílias por meio do PAIF e do Estação Família.	16.500	7.300	23.800

Região

REGIÃO METROPOLITANA DE FORTALEZA

009 Apoiar financeiramente a Rede Socioassistencial, visando à prestação de serviços e execução de projetos da Proteção Social Básica.

Descrição da Meta	Meta da Região		Total
	Qtd 2012	Qtd 2013-2015	
Atender 17.900 pessoas através de ONGs da rede de proteção social.	17.900	53.700	71.600
Atender 4.830 pessoas através de ONGs da rede de proteção social.	2.600	7.800	10.400

010 Realizar a adequação institucional de unidades da Proteção Social Básica, visando atender diretrizes do SUAS.

Descrição da Meta	Meta da Região		Total
	Qtd 2012	Qtd 2013-2015	
Reformar e adaptar a infraestrutura física de 5 unidades de atendimento direto à população.	5	0	5
Municipalizar as ações de 24 unidades da Proteção Social Básica.	24	24	24
Manter o atendimento em 24 unidades de execução direta e/ou em cogestão das unidades de Proteção Social Básica durante o período de transição para o município de Fortaleza.	24	24	24

013 Desenvolver ações de formação e qualificação profissional para as famílias cadastradas no CADÚNICO, visando suas inclusões social e produtiva.

Descrição da Meta	Meta da Região		Total
	Qtd 2012	Qtd 2013-2015	
Beneficiar 10.500 famílias cadastradas no CADÚNICO.	1.875	5.625	7.500

014 Atender crianças, adolescentes, indivíduos e famílias em situação de risco pessoal e social, a fim de assegurar a defesa dos direitos socioassistenciais.

Descrição da Meta	Meta da Região		Total
	Qtd 2012	Qtd 2013-2015	
Atender 50.934 pessoas vítimas de violência nos Centros de Referência Especializada de Assistência Social - CREAS municipais e regionais.	4.465	4.346	8.811
Acolher e proteger socialmente 8.606 pessoas em situação de risco.	2.323	6.283	8.606
Retirar 18.675 crianças e adolescentes do trabalho infantil.	839	2.516	3.355
Qualificar 5.242 adolescentes, jovens e agentes públicos.	198	466	664
Implantar 2 CREAS regionais.	1	0	1
Subsidiar 32 entidades que prestam serviços de acolhimento institucional à crianças, adolescentes e idosos, socioeducativos para pessoas com deficiências.	19	19	19

015 Atender adolescentes em cumprimento de medidas socioeducativas, visando à ressocialização.

Descrição da Meta	Meta da Região		Total
	Qtd 2012	Qtd 2013-2015	

Região

REGIÃO METROPOLITANA DE FORTALEZA

Atender 100 adolescentes e jovens usuários de substâncias psicoativas. 25 75 100

Ampliar para 104 o número de CREAS com o serviço de atendimento das medidas em meio aberto. 11 3 14

016 Apoiar financeiramente entidades sociais que desenvolvem ações de proteção social de crianças e adolescentes.

Descrição da Meta	Meta da Região		Total
	Qtd 2012	Qtd 2013-2015	
Financiar 21 entidades sociais que trabalham com crianças e adolescentes.	21	21	21

017 Apoiar a gestão municipal na implementação de serviços, projetos e benefícios da Proteção Social Básica.

Descrição da Meta	Meta da Região		Total
	Qtd 2012	Qtd 2013-2015	
Assegurar 100% das ações de monitoramento da Proteção Social Básica.	100	100	100

018 Implementar ações desenvolvidas no âmbito da Proteção Social Especial.

Descrição da Meta	Meta da Região		Total
	Qtd 2012	Qtd 2013-2015	
Construir, reformar e equipar 2 unidades de serviço de acolhimento da Proteção Social Especial.	0	2	2
Realizar 4 capacitações para os profissionais do serviço de acolhimento no âmbito da Proteção Social Especial.	1	3	4

Programa

051 - SEGURANÇA ALIMENTAR E NUTRICIONAL

Objetivo

001 Implantar ações de Segurança Alimentar e Nutricional, visando garantir o direito humano à alimentação adequada.

Descrição da Meta	Meta da Região		Total
	Qtd 2012	Qtd 2013-2015	
Implantar em 92 municípios os mecanismos de gestão do Sistema de Segurança Alimentar e Nutricional.	1	3	4
Instituir processos continuados de Educação Alimentar e Nutricional e Direito Humano à Alimentação Adequada, com o desenvolvimento de 361 ações de capacitação.	99	6	105
Assessorar os 184 municípios do estado na implementação de conselhos municipais de segurança alimentar e nutricional.	6	9	15
Fornecer 2.044.000 refeições para público em situação de insegurança alimentar e nutricional no Restaurante Popular Mesa do Povo.	511.000	1.533.000	2.044.000
Apoiar a implantação de 64 equipamentos públicos de alimentação e nutrição (restaurantes populares, bancos de alimentos, cozinhas comunitárias, feiras e mercados públicos).	2	6	8

Região

REGIÃO METROPOLITANA DE FORTALEZA

Monitorar o funcionamento dos serviços de alimentação das 30 unidades de atendimento direto da STDS.	30	30	30
Apoiar a implementação de 80 projetos municipais voltados para produção de alimentos.	2	6	8
Apoiar 32 projetos de entidades sociais no âmbito estadual, habilitadas para o acesso a recursos de subvenção social.	8	24	32

Programa

052 - ATENÇÃO AO SEGMENTO DE LÉSBICAS, GAYS, BISSEXUAIS, TRAVESTIS E TRANSSEXUAIS

Objetivo

001 Desenvolver ações de apoio ao segmento lésbicas, gays, bissexuais, travestis e transsexuais - LGBTT.

Descrição da Meta	Meta da Região		Total
	Qtd 2012	Qtd 2013-2015	
Elaborar o Plano Estadual da Política de LGBTT.	1	0	1

RECURSOS HÍDRICOS

29000000 - SECRETARIA DOS RECURSOS HÍDRICOS

Programa

039 - TRANSFERÊNCIA HÍDRICA E SUPRIMENTO DE ÁGUA

Objetivo

001 Ampliar a infraestrutura de transferência hídrica visando garantir a oferta de água para o abastecimento humano, agropecuário, industrial e de empreendimentos turísticos, para centros urbanos e rurais.

Descrição da Meta	Meta da Região		Total
	Qtd 2012	Qtd 2013-2015	
Construir 407 Km de adutoras.	0	6	6
Elaborar 14 estudos de infraestrutura de transferência hídrica.	1	2	3

002 Ampliar a infraestrutura hídrica de oferta de água às comunidades rurais difusas do Estado.

Descrição da Meta	Meta da Região		Total
	Qtd 2012	Qtd 2013-2015	
Instalar 780 pequenos sistemas de abastecimento d'água em todo Estado do Ceará.	14	53	67
Construir 970 poços em todo o Estado do Ceará.	16	62	78
Revitalizar 600 pequenos sistemas de abastecimentos d'água em todo o Estado do Ceará.	18	54	72

Programa

040 - ACUMULAÇÃO HÍDRICA

Objetivo

001 Ampliar a infraestrutura de acumulação hídrica, visando garantir a oferta de água para abastecimento humano, agropecuário, industrial, para centros urbanos e rurais.

Região

REGIÃO METROPOLITANA DE FORTALEZA

Descrição da Meta	Meta da Região		Total
	Qtd 2012	Qtd 2013-2015	
Construir 12 barragens aumentando a acumulação hídrica do Estado em 256 milhões de m³.	0	2	2
Elaborar 11 estudos de infraestrutura de acumulação hídrica.	2	0	2

Programa

041 - GESTÃO DOS RECURSOS HÍDRICOS

Objetivo

001 Elaborar planos de monitoramento e gestão dos principais aquíferos do Estado do Ceará, diagnosticando a sua qualidade e quantidade, visando o controle sobre exploração atual e futura da água subterrânea.

Descrição da Meta	Meta da Região		Total
	Qtd 2012	Qtd 2013-2015	
Elaborar 3 Planos de Monitoramento de Aquíferos.	1	1	1

004 Monitorar a quantidade e qualidade dos recursos hídricos.

Descrição da Meta	Meta da Região		Total
	Qtd 2012	Qtd 2013-2015	
Realizar 40 inventários ambientais.	2	3	5
Monitorar 136 açudes públicos e 02 aquíferos.	10	10	10

GESTÃO FISCAL

19000000 - SECRETARIA DA FAZENDA

Programa

009 - MODERNIZAÇÃO DA GESTÃO FISCAL

Objetivo

002 Promover a inovação da gestão de pessoas e dos processos fazendários para fortalecer a gestão fazendária.

Descrição da Meta	Meta da Região		Total
	Qtd 2012	Qtd 2013-2015	
Implantar 02 novas tecnologias gerenciais.	1	1	2

Programa

011 - CIDADANIA FISCAL

Objetivo

003 Promover ações no âmbito do ensino público e privado, visando o constante aprimoramento da relação consciente e proativa entre Estado e Sociedade.

Descrição da Meta	Meta da Região		Total
	Qtd 2012	Qtd 2013-2015	
Realizar, anualmente, 5 eventos educativos.	5	15	20

MEIO AMBIENTE

Região

REGIÃO METROPOLITANA DE FORTALEZA

49000000 - CONSELHO DE POLÍTICAS E GESTÃO DO MEIO AMBIENTE

Programa

082 - GESTÃO DA QUALIDADE DOS RECURSOS NATURAIS E AMBIENTAIS

Objetivo

001 Monitorar, controlar e fiscalizar as áreas protegidas do Estado do Ceará.

Descrição da Meta	Meta da Região		Total
	Qtd 2012	Qtd 2013-2015	
Implantar um sistema de monitoramento da poluição / contaminação dos recursos hídricos em 101 pontos nas bacias hidrográficas e em 65 pontos do litoral cearense.	31	31	31
Implantar um sistema de monitoramento da qualidade do ar no Estado do Ceará (11 Estações).	1	7	8
Fiscalizar e monitorar as 23 Unidades de Conservação Ambiental do Estado do Ceará.	11	11	11

002 Implementar a Política de Gestão Integrada de Resíduos Sólidos e Saneamento Ambiental no Estado do Ceará.

Descrição da Meta	Meta da Região		Total
	Qtd 2012	Qtd 2013-2015	
Implantar-implementar oito Centros Integrados de Apoio a Logística Reversa	0	1	1

004 Neutralizar as emissões de Gases do Efeito Estufa do Poder Executivo do Estado do Ceará, com adoção de práticas sustentáveis.

Descrição da Meta	Meta da Região		Total
	Qtd 2012	Qtd 2013-2015	
Reutilizar e reciclar 100% dos resíduos da construção civil das obras do Governo.	30	70	100
Elaborar o inventário de Gases de Efeito Estufa - GEE com foco na Copa 2014.	1	0	1

005 Implementar ações integradas e focadas no desenvolvimento sócio-ambiental e econômico.

Descrição da Meta	Meta da Região		Total
	Qtd 2012	Qtd 2013-2015	
Construir quinze viveiros de mudas regionais.	1	0	1

006 Fortalecer o Sistema Estadual de Unidades de Conservação - SEUC.

Descrição da Meta	Meta da Região		Total
	Qtd 2012	Qtd 2013-2015	
Implementar 6 Unidades de Conservação para inclusão no projeto Parques Estaduais da Copa 2014.	1	2	3

Programa

084 - EDUCAÇÃO AMBIENTAL

Objetivo

001 Implementar a Agenda Ambiental na Administração Pública - A3P, visando a adoção de praticas sustentaveis nos órgãos da administração publica do estado.

Região

REGIÃO METROPOLITANA DE FORTALEZA

Descrição da Meta	Meta da Região		Total
	Qtd 2012	Qtd 2013-2015	
Implementar a Agenda Ambiental na Administração Pública - A3P nas sedes das 19 setoriais do estado e 2 Universidades (URCA E UVA) (RMF, Sobral/Ibiapaba, Cariri/SUL).	19	0	19

003 Realizar eventos de educação ambiental, para co-participação ativa do cidadão nas questões ambientais.

Descrição da Meta	Meta da Região		Total
	Qtd 2012	Qtd 2013-2015	
Realizar 600 eventos informativos e educativos (fóruns, congresso, seminários, campanhas educativas, exposições, blitz, etc) com a temática ambiental.	5	35	40
Realizar 14 eventos recreativos e educativos por ano no Parque do Cocó e Parque Botânico.	14	42	56

004 Capacitar professores das redes estadual e municipal como Educadores Ambientais.

Descrição da Meta	Meta da Região		Total
	Qtd 2012	Qtd 2013-2015	
Realizar 04 cursos de Formação em Educação Ambiental (01 a cada ano - RMF).	1	3	4
Realizar 01 fórum de discussão e avaliação do projeto. (RMF).	1	0	1
Apoiar 64 cursos(8 por macro região) de replicação da capacitação de professores (como Educadores Ambientais) nos municípios cearenses.	3	5	8

Programa

090 - DESENVOLVIMENTO SUSTENTADO DOS TERRITÓRIOS

Objetivo

001 Implementar no âmbito municipal, políticas públicas ambientais, visando a sustentabilidade e a qualidade de vida da população.

Descrição da Meta	Meta da Região		Total
	Qtd 2012	Qtd 2013-2015	
Descentralizar a Gestão Ambiental em 20 municípios do Estado.	2	3	5

004 Promover a sustentabilidade socioambiental e econômica da atividade de Aquicultura no estado.

Descrição da Meta	Meta da Região		Total
	Qtd 2012	Qtd 2013-2015	
Implementar o monitoramento Ambiental compartilhado em cinco açudes no Estado do Ceará.	1	0	1

005 Formalizar parcerias de cooperação técnica e financeira com órgãos de âmbito nacional e internacional.

Descrição da Meta	Meta da Região		Total
	Qtd 2012	Qtd 2013-2015	

Região

REGIÃO METROPOLITANA DE FORTALEZA

Formalizar 10 acordos de cooperação técnica e financeira com entidades nacionais e internacionais.	3	7	10
Realizar 10 workshops para difundir experiências adaptadas aos biomas, caatinga, mata atlântica e ecossistemas associados.	1	2	3
Realizar a conferência da Rio+20 Ceará.	0	1	1

006 Implantar projetos socioambientais como mecanismo de inclusão social de infratores (PROJETO SEMENTES DO TRABALHO).

Descrição da Meta	Meta da Região		Total
	Qtd 2012	Qtd 2013-2015	
Implantar 11 projetos modelo.	2	5	7

007 Valorar produto final da cadeia produtiva da sociobiodiversidade

Descrição da Meta	Meta da Região		Total
	Qtd 2012	Qtd 2013-2015	
Implantar 16 arranjos produtivos locais.	2	0	2

008 Contribuir para preservação, conservação e manejo sustentável da biodiversidade do bioma caatinga - PROJETO MATA BRANCA (Recursos externos - GEF/Banco Mundial).

Descrição da Meta	Meta da Região		Total
	Qtd 2012	Qtd 2013-2015	
Implantar um sistema de monitoramento e avaliação e um sistema de informações geográficas.	1	0	1

CONTROLADORIA E OUVIDORIA

41000000 - CONTROLADORIA E OUVIDORIA GERAL DO ESTADO

Programa

063 - CONTROLE INTERNO PREVENTIVO E AUDITORIA GOVERNAMENTAL

Objetivo

001 Implantar Ferramentas de Controle Interno Preventivo no âmbito do Poder Executivo Estadual.

Descrição da Meta	Meta da Região		Total
	Qtd 2012	Qtd 2013-2015	
Realizar o controle interno preventivo em 64 Órgãos/Entidades do Poder Executivo Estadual.	64	64	64
Realizar 28 auditorias especializadas no âmbito da Administração Pública Estadual.	0	28	28

002 Implantar Auditorias em Processos, Programas de Governo e Áreas Especializadas.

Descrição da Meta	Meta da Região		Total
	Qtd 2012	Qtd 2013-2015	
Realizar 28 auditorias especializadas no âmbito da Administração Pública Estadual	0	28	28

Programa

064 - PARTICIPAÇÃO E CONTROLE SOCIAL

Objetivo

Região

REGIÃO METROPOLITANA DE FORTALEZA

001 Disseminar conhecimentos e práticas voltadas para a temática do Controle Social da Administração Pública, contribuindo para a Educação Social e exercício da Cidadania.

Descrição da Meta	Meta da Região		Total
	Qtd 2012	Qtd 2013-2015	
Promover dois cursos a distância de educação para o controle social.	0	2	2

PLANEJAMENTO E GESTÃO

12000000 - GABINETE DO VICE-GOVERNADOR

Programa

019 - COORDENAÇÃO DO PLANEJAMENTO ESTADUAL

Objetivo

001 Coordenar em conjunto com a SEPLAG as ações mobilizadoras do processo de elaboração do PPA Participativo e Regionalizado.

Descrição da Meta	Meta da Região		Total
	Qtd 2012	Qtd 2013-2015	
Promover a organização, mobilização e logística para realização de 20 oficinas regionais por ano, com fins de consultar 28 mil pessoas da sociedade civil e organizada na elaboração do PPA participativo e regionalizado.	600	1.800	2.400

46000000 - SECRETARIA DO PLANEJAMENTO E GESTÃO

Programa

001 - GESTÃO E DESENVOLVIMENTO DE PESSOAS DA ADMINISTRAÇÃO ESTADUAL

Objetivo

005 Realizar perícia médica de forma justa e imparcial para subsidiar as autoridades administrativas e judiciais na concessão de benefícios aos servidores e cidadãos.

Descrição da Meta	Meta da Região		Total
	Qtd 2012	Qtd 2013-2015	
Ampliar o quadro técnico da Perícia Médica em 30%.	7	7	7

006 Desenvolver um conjunto de ações voltadas à preparação do servidor para a aposentadoria.

Descrição da Meta	Meta da Região		Total
	Qtd 2012	Qtd 2013-2015	
Preparar 400 servidores para aposentadoria.	100	300	400

007 Promover ações sócio-educativas e culturais para a integração e socialização do aposentado da Administração Pública Estadual.

Descrição da Meta	Meta da Região		Total
	Qtd 2012	Qtd 2013-2015	
Ofertar 84.000 oportunidades de participação em eventos sócio-educativos e culturais.	21.000	63.000	84.000

008 Realizar ação educacional em Gestão Pública.

Descrição da Meta	Meta da Região		Total
	Qtd 2012	Qtd 2013-2015	

Região

REGIÃO METROPOLITANA DE FORTALEZA

Promover a participação de 1.600 servidores dos diversos Órgãos do Estado, em eventos de capacitação de curta duração (palestras, encontros, seminários, oficinas, fóruns e congressos).	400	1.200	1.600
--	-----	-------	-------

Escolarizar 2.440 servidores dos diversos Órgãos do Estado.	610	1.830	2.440
---	-----	-------	-------

009 Estimular a melhoria da qualidade de vida no ambiente de trabalho no Serviço Público.

Descrição da Meta	Meta da Região		Total
	Qtd 2012	Qtd 2013-2015	
Realizar 10 eventos anuais de qualidade de vida para servidores da Administração Pública Direta e Indireta.	10	30	40

010 Acompanhar e monitorar as ações de capacitação/formação do Estado.

Descrição da Meta	Meta da Região		Total
	Qtd 2012	Qtd 2013-2015	
Obter informações de 100% dos Órgãos/Entidades do Estado sobre ações de capacitação/formação.	64	64	64

011 Aperfeiçoar o gerenciamento do Sistema Folha de Pagamento de Pessoal (ativo, aposentado e pensionista) do Poder Executivo.

Descrição da Meta	Meta da Região		Total
	Qtd 2012	Qtd 2013-2015	
Garantir o processamento, com plena segurança, da folha mensal de 100% dos Servidores do Estado.	66.000	66.000	66.000

Programa

018 - TECNOLOGIA DA INFORMAÇÃO E COMUNICAÇÃO ESTRATÉGICA ESTADUAL

Objetivo

001 Fortalecer a Governança do Estado na prestação de serviços de TIC para Órgãos e Entidades Estaduais.

Descrição da Meta	Meta da Região		Total
	Qtd 2012	Qtd 2013-2015	
Prover mecanismos de integração em 80% dos Sistemas Corporativos do Estado.	0	8	8
Atender 100% dos Órgãos/Entidades em suas demandas para as áreas de negócio do Governo dos serviços ofertados pela ETICE.	64	64	64
Disponibilizar, em média, 98% das horas diárias dos serviços prestados pela ETICE.	24	24	24

002 Definir e executar estratégias de TIC visando a melhoria da Gestão Pública.

Descrição da Meta	Meta da Região		Total
	Qtd 2012	Qtd 2013-2015	
Implementar e acompanhar as estratégias de TIC em 100% dos Órgãos/Entidades do Estado.	64	64	64
Apoiar 12 Órgãos/Entidades, na definição de Sistemas Relevantes na área de TIC.	3	9	12

003 Otimizar as aquisições de bens e serviços de TIC.

Região

REGIÃO METROPOLITANA DE FORTALEZA

Descrição da Meta	Meta da Região		Total
	Qtd 2012	Qtd 2013-2015	
Planejar, executar e acompanhar 20 Registros de Preços Corporativos de TIC.	5	15	20
Validar 1.320 projetos de aquisições de TIC acima do limite de dispensa.	330	990	1.320

Programa

019 - COORDENAÇÃO DO PLANEJAMENTO ESTADUAL

Objetivo

005 Coordenar as atividades do Sistema Estadual de Planejamento Orientado para Resultados.

Descrição da Meta	Meta da Região		Total
	Qtd 2012	Qtd 2013-2015	
Assessorar 100% dos Órgãos e Entidades dos Poderes do Estado na definição de resultados e diretrizes e na aplicação das orientações técnico-metodológicas para a elaboração e gestão dos Instrumentos de Planejamento.	64	64	64
Assessorar 17 órgãos no Monitoramento e Gerenciamento de Projetos.	17	17	17

007 Prospectar, Assessorar e Monitorar a Captação de Recursos por meio de Operações de Crédito para viabilizar a implantação de Projetos Estratégicos do Estado.

Descrição da Meta	Meta da Região		Total
	Qtd 2012	Qtd 2013-2015	
Viabilizar a contratação de 14 Operações de Crédito.	11	3	14

008 Promover a contratação e o monitoramento de Parcerias Público-Privadas no âmbito da Administração Estadual.

Descrição da Meta	Meta da Região		Total
	Qtd 2012	Qtd 2013-2015	
Viabilizar a contratação e o monitoramento de 12 Parcerias Público-Privadas.	3	9	12

009 Assessorar a contratação de Serviços Públicos mediante Contratos de Gestão.

Descrição da Meta	Meta da Região		Total
	Qtd 2012	Qtd 2013-2015	
Viabilizar a realização de 15 Contratos de Gestão.	15	15	15

010 Assessorar a celebração de Convênios com Órgãos Federais.

Descrição da Meta	Meta da Região		Total
	Qtd 2012	Qtd 2013-2015	
Viabilizar a capacitação de 200 servidores para utilização do SICONV.	50	150	200

Programa

020 - MODERNIZAÇÃO DA GESTÃO ESTADUAL

Objetivo

Região

REGIÃO METROPOLITANA DE FORTALEZA

001 Coordenar, monitorar e controlar as atividades desempenhadas no âmbito da Unidade de Gerenciamento de Projetos de Modernização da Gestão.

Descrição da Meta	Meta da Região		Total
	Qtd 2012	Qtd 2013-2015	
Viabilizar a execução de 10 Projetos de Modernização da Gestão.	7	3	10

002 Virtualizar processos para modernizar a tramitação de documentos no âmbito do Poder Executivo.

Descrição da Meta	Meta da Região		Total
	Qtd 2012	Qtd 2013-2015	
Reduzir em 30% a tramitação física de processos no Poder Executivo.	30	30	30

003 Avaliar e adequar as estruturas organizacionais para manter o alinhamento às estratégias de Governo.

Descrição da Meta	Meta da Região		Total
	Qtd 2012	Qtd 2013-2015	
Atender 100% das demandas de atualização das estruturas organizacionais dos órgãos/entidades do Poder Executivo.	64	64	64

004 Redesenhar processos corporativos, com ênfase na melhoria do atendimento ao cidadão.

Descrição da Meta	Meta da Região		Total
	Qtd 2012	Qtd 2013-2015	
Selecionar e redesenhar 15 processos.	4	11	15
Monitorar os planos de implantação de 15 processos.	4	11	15
Atender 15 demandas de planejamento.	4	11	15

005 Incentivar os órgãos/entidades da Administração Pública a buscarem a melhoria da gestão.

Descrição da Meta	Meta da Região		Total
	Qtd 2012	Qtd 2013-2015	
Estabelecer uma agenda de gestão para 100% dos órgãos/entidades estaduais.	1	3	4
Registrar 100% dos serviços prestados à sociedade pelos órgãos/entidades do Estado no catálogo eletrônico.	64	64	64
Realizar 01 autoavaliação no modelo de excelência de gestão em 100% dos órgãos/entidades da Administração Pública.	64	64	64

006 Implementar diretrizes relacionadas ao Sistema de Compras do Governo do Estado, visando à eficiência na utilização dos recursos e à otimização nos processos de compras governamentais.

Descrição da Meta	Meta da Região		Total
	Qtd 2012	Qtd 2013-2015	
Capacitar 2.000 fornecedores para contratar com o Governo do Estado.	500	1.500	2.000
Capacitar 1.000 servidores envolvidos no Processo de Compras do Estado.	250	750	1.000

Região

REGIÃO METROPOLITANA DE FORTALEZA

Ampliar em 40% o número total de itens adquiridos por registro de preços.	27.000	99.000	126.000
Ampliar em 40% o valor total das compras e contratações por registro de preços.	201.000.000	714.000.000	915.000.000

009 Modernizar e homologar sistemas corporativos de gestão do patrimônio do Estado.

Descrição da Meta	Meta da Região		Total
	Qtd 2012	Qtd 2013-2015	
Atender 100% dos Órgãos/Entidades do Estado com Sistemas Corporativos de Gestão do Patrimônio Público Estadual.	16	48	64

Programa

074 - GESTÃO DA PREVIDÊNCIA ESTADUAL

Objetivo

002 Aprimorar a Gestão Previdenciária do Regime Próprio de Previdência Social dos Servidores Públicos Civis e Militares do Estado do Ceará.

Descrição da Meta	Meta da Região		Total
	Qtd 2012	Qtd 2013-2015	
Centralizar a gestão das atividades previdenciárias do Regime Próprio de Previdência Social.	1	1	1

ESPORTE E LAZER

42000000 - SECRETARIA DO ESPORTE

Programa

071 - ESPORTE - EDUCAÇÃO, PARTICIPAÇÃO E LAZER

Objetivo

001 Fortalecer e proporcionar a prática de atividades esportivas e de lazer nos núcleos esportivos, beneficiando crianças e adolescentes.

Descrição da Meta	Meta da Região		Total
	Qtd 2012	Qtd 2013-2015	
Implantar e manter 500 núcleos esportivos em todo o Estado.	109	109	109
Atender 46.600 crianças e adolescentes na faixa etária de 7 a 17 anos.	8.925	8.925	8.925
Conceder 3.000 bolsas a crianças e adolescentes.	1.585	1.585	1.585
Gerar ocupação e renda para 1.000 profissionais da área de esporte e lazer.	125	125	125
Capacitar 4.000 educadores esportivos.	1.000	3.000	4.000

002 Promover o desenvolvimento da prática esportiva e de lazer, de forma espontânea, com vistas a contribuir para a integração dos praticantes na convivência social, na promoção da saúde, da educação e da cidadania.

Descrição da Meta	Meta da Região		Total
	Qtd 2012	Qtd 2013-2015	
Implantar e monitorar 150 núcleos em todo o Estado.	20	30	50

Região

REGIÃO METROPOLITANA DE FORTALEZA

Atender 5.250 pessoas no desenvolvimento da prática esportiva e de lazer. 800 1.600 2.400

003 Promover a capacitação e formação continuada e permanente dos profissionais que atuam no esporte e lazer.

Descrição da Meta	Meta da Região		Total
	Qtd 2012	Qtd 2013-2015	
Realizar cursos de formação de técnicos e gestores nas diversas modalidades desportivas e paradesportivas, capacitando 5.000 profissionais.	1.000	4.000	5.000

004 Consolidar o Sistema Estadual do Esporte visando apoiar e fortalecer as entidades colegiadas e organizações desportivas do Estado.

Descrição da Meta	Meta da Região		Total
	Qtd 2012	Qtd 2013-2015	
Realizar anualmente a Conferência Estadual do Esporte.	1	1	1
Implementar o Calendário Esportivo Anual.	1	3	4

005 Promover o desenvolvimento da prática esportiva e de lazer, de forma espontânea, com vistas a contribuir para a integração dos praticantes na convivência social, na promoção da saúde, da educação e da cidadania, no âmbito do FUNDEJ.

Descrição da Meta	Meta da Região		Total
	Qtd 2012	Qtd 2013-2015	
Atender 5.250 pessoas no desenvolvimento da prática esportiva e de lazer, no âmbito do FUNDEJ.	800	1.600	2.400

Programa

092 - CEARÁ NO ESPORTE DE RENDIMENTO

Objetivo

001 Incentivar e promover a prática dos esportes radicais de aventura e natureza, valorizando as paisagens naturais existentes no Estado do Ceará.

Descrição da Meta	Meta da Região		Total
	Qtd 2012	Qtd 2013-2015	
Promover 60 eventos esportivos de aventura e natureza.	5	15	20
Atender e apoiar 40 entidades esportivas e de lazer propiciando o desenvolvimento de talentos esportivos.	10	30	40
Incentivar 05 instituições universitárias, públicas e privadas, para formação de equipes de alto rendimento.	5	5	5

002 Incentivar e apoiar a participação dos atletas cearenses em competições de alto nível para projetar o Ceará no cenário esportivo regional, nacional e internacional.

Descrição da Meta	Meta da Região		Total
	Qtd 2012	Qtd 2013-2015	
Atender 1120 jovens propiciando o desenvolvimento de talentos esportivos.	280	840	1.120
Conceder 400 bolsas para atletas com resultados expressivos nos ranking nacional e internacional.	100	300	400
Planejar e realizar 5 Circuitos Estaduais para esportes radicais e esportes náuticos.	5	5	5

Região

REGIÃO METROPOLITANA DE FORTALEZA

003 Incentivar e apoiar a participação dos atletas cearenses em competições de alto nível para projetar o Ceará no cenário esportivo regional, nacional e internacional.

Descrição da Meta	Meta da Região		Total
	Qtd 2012	Qtd 2013-2015	
Apoiar e incentivar 450 atletas de alto rendimento.	200	250	450

Programa

093 - INFRAESTRUTURA ESPORTIVA E DE LAZER

Objetivo

001 Implantar, modernizar e ampliar infraestrutura esportiva e de lazer para preparação e realização dos jogos olímpicos e paraolímpicos e mundiais.

Descrição da Meta	Meta da Região		Total
	Qtd 2012	Qtd 2013-2015	
Construir 25 pistas de skate regionais em municípios com população acima de 50 mil hab.	6	6	6
Construir 1 centro integrado desportivo para pessoas com deficiência e idosos.	1	1	1
Construir 1 centro de excelência esportiva em Fortaleza para preparação dos talentos esportivos cearenses.	1	1	1

002 Implantar e modernizar instalações e equipamentos esportivos e de lazer garantindo a acessibilidade à espaços esportivos.

Descrição da Meta	Meta da Região		Total
	Qtd 2012	Qtd 2013-2015	
Construir e manter 14 vilas olímpicas.	5	5	5

TURISMO

36000000 - SECRETARIA DO TURISMO

Programa

075 - CONSTRUÇÃO E DESENVOLVIMENTO DO DESTINO TURÍSTICO "CEARÁ"

Objetivo

002 Executar obras de infraestrutura com vistas à qualificação de localidades turísticas do Estado.

Descrição da Meta	Meta da Região		Total
	Qtd 2012	Qtd 2013-2015	
Beneficiar 29 municípios com obras de urbanização em localidades turísticas.	0	3	3

003 Ampliar a oferta de equipamentos voltados para a expansão do turismo de negócios no Estado do Ceará.

Descrição da Meta	Meta da Região		Total
	Qtd 2012	Qtd 2013-2015	
Realizar 1.200 eventos de negócios.	180	620	800

006 Implantar, ampliar e manter equipamentos turísticos como forma de fomentar a atividade no Estado do Ceará.

Região

REGIÃO METROPOLITANA DE FORTALEZA

Descrição da Meta	Meta da Região		Total
	Qtd 2012	Qtd 2013-2015	
Recepcionar público visitante de 5,8 milhões de pessoas por ano nos equipamentos turísticos.	0	3.750.000	3.750.000

SEGURANÇA PÚBLICA

10000000 - SECRETARIA DA SEGURANÇA PÚBLICA E DEFESA SOCIAL

Programa

012 - SEGURANÇA PÚBLICA COMUNITÁRIA

Objetivo

001 Expandir e aperfeiçoar a atuação comunitária da Secretaria da Segurança Pública e Defesa Social, visando fortalecer a sua relação com a comunidade, bem como a preservação da ordem pública.

Descrição da Meta	Meta da Região		Total
	Qtd 2012	Qtd 2013-2015	
Implantar e aparelhar 20 postos de articulação comunitária - SSPDS.	2	9	11
Executar 2 projetos de edificações públicas - SSPDS.	1	1	2
Adquirir 10 veículos para a SSPDS.	4	6	10
Equipar 2 unidades da SSPDS.	1	1	2
Capacitar 4.000 cidadãos cearenses - SSPDS.	500	1.500	2.000

002 Expandir e aperfeiçoar a atuação comunitária da Polícia Civil, visando fortalecer a sua relação com a comunidade, bem como a preservação da ordem pública.

Descrição da Meta	Meta da Região		Total
	Qtd 2012	Qtd 2013-2015	
Capacitar 3.000 pessoas para atuarem como multiplicadores em prevenção e intervenção à violência contra crianças e adolescentes - Polícia Civil.	300	600	900

003 Expandir e aperfeiçoar a atuação comunitária da Polícia Militar, visando fortalecer a sua relação com a comunidade, bem como a preservação da ordem pública.

Descrição da Meta	Meta da Região		Total
	Qtd 2012	Qtd 2013-2015	
Ampliar a atuação do Ronda do Quarteirão para municípios acima de 30 mil habitantes - Polícia Militar.	1	2	3
Capacitar 3600 integrantes da Polícia Militar na filosofia do policiamento comunitário.	900	2.700	3.600
Aumentar em 1.100 policiais o efetivo do Batalhão de Polícia Comunitária - Polícia Militar.	275	825	1.100

004 Expandir e aperfeiçoar a atuação comunitária do Corpo de Bombeiros, visando fortalecer a sua relação com a comunidade, bem como a preservação da ordem pública.

Descrição da Meta	Meta da Região		Total
	Qtd 2012	Qtd 2013-2015	

Região

REGIÃO METROPOLITANA DE FORTALEZA

Criar 15 postos de vigilância e atendimento de salvamento aquático em áreas de concentração turística na região metropolitana e interior do Corpo de Bombeiros Militar.	2	6	8
Aumentar em 45 o número de municípios atendidos pelos projetos sociais do Corpo de Bombeiros Militar.	2	4	6
Capacitar 400 bombeiros militares que atuam nos projetos sociais e salvamento aquático em áreas de concentração turística.	80	190	270

005 Estruturar e descentralizar as ações da Perícia Forense no Estado do Ceará.

Descrição da Meta	Meta da Região		Total
	Qtd 2012	Qtd 2013-2015	
Implantar 26 Postos de Identificação Civil distribuídos nas 8 macrorregiões do Estado do Ceará - Perícia Forense.	5	1	6
Dotar 5 Postos de Atendimento "Vapt-Vupt", do Governo do Estado, de 1 kit de identificação civil - Perícia Forense.	3	3	3

Programa

015 - SEGURANÇA PÚBLICA INTEGRADA

Objetivo

001 Desenvolver ações de edificação, modernização e reestruturação no âmbito do Fundo de Defesa Social.

Descrição da Meta	Meta da Região		Total
	Qtd 2012	Qtd 2013-2015	
Equipar 1 unidade da Gerência do FDS.	1	0	1
Capacitar 7 servidores da Gerência do FDS.	2	5	7
Adquirir 4 veículos para a Polícia Civil.	1	3	4
Executar 3 projetos de edificações da Polícia Civil.	1	2	3
Equipar 3 unidades da Polícia Civil.	1	2	3
Atender 100 policiais civis no tratamento de dependência química.	28	72	100
Equipar 4 unidades da Polícia Militar.	1	3	4
Capacitar 500 policiais do efetivo da Polícia Militar.	100	400	500
Executar 2 projetos de edificações da Polícia Militar.	1	1	2
Atender 1.000 policiais militares no tratamento de dependência química.	200	800	1.000
Adquirir 4 veículos para o Corpo de Bombeiros Militar.	2	2	4
Executar 3 projetos de edificações para os quartéis do Corpo de Bombeiros Militar.	1	2	3
Equipar 7 quartéis do Corpo de Bombeiros Militar.	2	5	7
Atender 600 bombeiros militares no tratamento de dependência química.	100	500	600
Equipar o Colégio da Polícia Militar.	1	1	1

Região

REGIÃO METROPOLITANA DE FORTALEZA

Executar 4 projetos de edificações para o Colégio da Polícia Militar.	1	3	4
Equipar o Colégio Militar do Corpo de Bombeiros Militar.	1	1	1
Executar 3 projetos de edificações para o Colégio Militar do Corpo de Bombeiros Militar.	1	2	3

002 Desenvolver ações de edificação, modernização e reestruturação no âmbito da Secretaria da Segurança Pública e Defesa Social.

Descrição da Meta	Meta da Região		Total
	Qtd 2012	Qtd 2013-2015	
Executar 4 projetos de edificações para a SSPDS.	1	3	4
Adquirir 18 veículos para a SSPDS.	8	10	18
Equipar 11 unidades da SSPDS.	3	8	11
Capacitar 415 servidores da SSPDS.	100	315	415

003 Desenvolver ações de apoio às operações da COPA 2014 no âmbito da Segurança Pública.

Descrição da Meta	Meta da Região		Total
	Qtd 2012	Qtd 2013-2015	
Construir 4 helipontos em Fortaleza - SSPDS.	4	0	4
Construir o Centro de Gerenciamento de Incidentes (DATACENTER) - SSPDS.	0	1	1
Adquirir 250 veículos - SSPDS.	50	200	250
Equipar 72 unidades da Segurança Pública - SSPDS.	20	52	72
Adquirir 2 helicópteros - SSPDS.	0	2	2
Expandir o Sistema Circuito Fechado de Televisão - CFTV com o acréscimo de 85 câmeras - SSPDS.	0	85	85
Adquirir 4.200 equipamentos de tecnologia da informação necessários para o reaparelhamento dos órgãos da SSPDS.	0	4.200	4.200
Reaparelhar o sistema de radiocomunicação dos órgãos da SSPDS com 3.900 equipamentos e mudança para base digital.	0	3.900	3.900

004 Realizar ações de formação e capacitação de forma integrada, visando ao aprimoramento do profissional da segurança pública.

Descrição da Meta	Meta da Região		Total
	Qtd 2012	Qtd 2013-2015	
Oferecer formação inicial a 4.000 profissionais de segurança pública aprovados em concurso público, seguindo as diretrizes da Matriz Curricular Nacional - AESP.	1.800	2.200	4.000
Oferecer cursos de formação continuada para 8.000 profissionais de segurança pública do Estado do Ceará - AESP.	1.500	4.500	6.000

005 Desenvolver ações de edificação, modernização e reestruturação no âmbito da Perícia Forense.

Região

REGIÃO METROPOLITANA DE FORTALEZA

Descrição da Meta	Meta da Região		Total
	Qtd 2012	Qtd 2013-2015	
Construir 6 núcleos da Perícia Forense.	0	1	1
Aparelhar e modernizar 13 unidades da Perícia Forense.	1	1	2
Aumentar em 500 o número de servidores do efetivo da Perícia Forense.	177	323	500
Reformar 7 instalações físicas da Perícia Forense.	1	0	1

006 Implementar ações de produção do conhecimento científico e tecnológico de forma integrada entre os Órgãos de Segurança Pública e Defesa Social.

Descrição da Meta	Meta da Região		Total
	Qtd 2012	Qtd 2013-2015	
Capacitar 60 servidores da SSPDS nas áreas de inteligência, tecnologia da informação e comunicação.	20	40	60

007 Implementar ações de Tecnologia da Informação no âmbito do Fundo de Defesa Social

Descrição da Meta	Meta da Região		Total
	Qtd 2012	Qtd 2013-2015	
Adquirir 2 equipamentos de Tecnologia da Informação para a gerência do FDS	0	2	2
Adquirir 10 equipamentos de Tecnologia da Informação para a Polícia Militar	4	6	10
Adquirir 20 equipamentos de Tecnologia da Informação para o Corpo de Bombeiros Militar	5	15	20
Capacitar 6 servidores da Gerência do FDS na área de Tecnologia da Informação	2	4	6

008 Desenvolver ações de edificação, modernização e reestruturação no âmbito da Polícia Civil.

Descrição da Meta	Meta da Região		Total
	Qtd 2012	Qtd 2013-2015	
Construir 12 Delegacias de Polícia Civil integrada com o destacamento da Polícia Militar no interior do Estado.	2	0	2
Reformar 15 Delegacias Regionais de Polícia Civil no interior do Estado.	2	0	2
Reformar 18 Distritos Policiais de Fortaleza e Região Metropolitana - Polícia Civil.	2	2	4
Capacitar 320 policiais do efetivo da Polícia Civil no atendimento e proteção ao turista na capital do Estado.	100	220	320
Adquirir 200 viaturas para atender a capital e interior do Estado - Polícia Civil.	40	18	58
Construir 10 edificações (Divisões e Delegacias para a Polícia Civil).	10	0	10
Reaparelhar 105 delegacias da Polícia Civil.	10	30	40

009 Desenvolver ações de apoio às operações da COPA 2014 no âmbito da Polícia Civil.

Descrição da Meta	Meta da Região		Total
	Qtd 2012	Qtd 2013-2015	

Região

REGIÃO METROPOLITANA DE FORTALEZA

Adquirir 1.000 binóculos de visão noturna e 600 detectores de metal - Polícia Civil.	0	1.600	1.600
Adquirir 6 delegacias móveis, tipo trailer - Polícia Civil.	0	6	6
Adquirir 30 veículos 4 portas, motor 2.0 tipo Sedan - Polícia Civil.	0	30	30
Adquirir 12 veículos tipo SUV de apoio para as respectivas delegacias móveis - Polícia Civil.	0	12	12
Adquirir 4 unidades móveis especiais de perícia criminal em local de crime - Polícia Civil.	0	4	4
Adquirir 2.200 equipamentos especiais para a Polícia Judiciária - Polícia Civil.	0	2.200	2.200

010 Implementar ações de produção do conhecimento científico e tecnológico de forma integrada entre os Órgãos de Segurança Pública e Defesa Social no âmbito da Polícia Civil.

Descrição da Meta	Meta da Região		Total
	Qtd 2012	Qtd 2013-2015	
Reaparelhar a Divisão de Inteligência Policial (DIP) - Polícia Civil.	1	0	1
Capacitar 22 policiais civis na área de Inteligência Policial (DIP) - Polícia Civil.	22	0	22

011 Desenvolver ações de edificação, modernização e reestruturação no âmbito da Polícia Militar.

Descrição da Meta	Meta da Região		Total
	Qtd 2012	Qtd 2013-2015	
Reformar 32 Quartéis da Polícia Militar.	6	10	16
Equipar 42 Quartéis da Polícia Militar com armamentos, equipamentos e aprestos utilizados pelos policiais militares.	6	18	24
Aumentar para 4.000 o número de policiais militares.	1.000	3.000	4.000
Adquirir 872 viaturas para atender a capital e o interior do Estado - Polícia Militar.	75	175	250
Aperfeiçoar e nivelar 4.000 policiais militares nas áreas de defesa pessoal, técnica policial militar, abordagem e tiro defensivo.	1.000	3.000	4.000
Capacitar 4.000 policiais militares nas áreas de direitos humanos, da criança, do adolescente, da mulher e do idoso.	1.000	3.000	4.000

012 Desenvolver ações de apoio às operações da COPA 2014 no âmbito da Polícia Militar.

Descrição da Meta	Meta da Região		Total
	Qtd 2012	Qtd 2013-2015	
Adquirir 6.000 pistolas, 150 carabinas, 150 metralhadoras e 25 fuzis de precisão com luneta para a Polícia Militar.	0	6.325	6.325
Adquirir 120 coletes para policiamento da Polícia Militar.	0	120	120
Construir 2 unidades da Polícia Militar para o RAI0 e CIPE.	2	0	2
Adquirir 4.800 equipamentos para tropa especializada da Polícia Militar.	0	4.800	4.800

Região

REGIÃO METROPOLITANA DE FORTALEZA

Adquirir 6 viaturas adaptadas ao policiamento e salvamento com cães para a Polícia Militar.	0	6	6
Adquirir 8 veículos de transporte adaptado para a condução de cães policiais da Polícia Militar.	0	8	8
Adquirir 45 motos especiais para escolta da Polícia Militar.	0	45	45
Adquirir 1 veículo especial (anti-bomba) para a Polícia Militar.	0	1	1
Adquirir 25 cães treinados para a Polícia Militar.	0	25	25
Adquirir 80 animais, sendo 60 cavalos e 20 éguas para o Esquadrão de Policiamento Montado da Polícia Militar.	0	80	80
Adquirir 2 veículos de transporte de semoventes para a Polícia Militar.	0	2	2
Adquirir 1 veículo anti-tumulto para a Polícia Militar.	0	1	1

013 Implementar ações de produção do conhecimento científico e tecnológico de forma integrada entre os órgãos de segurança pública e defesa social no âmbito da Polícia Militar.

Descrição da Meta	Meta da Região		Total
	Qtd 2012	Qtd 2013-2015	
Reaparelhar a área de tecnologia da informação da Polícia Militar com a aquisição de 1.230 equipamentos.	330	900	1.230
Capacitar 50 policiais militares na área de Inteligência da Polícia Militar.	50	0	50

014 Desenvolver ações de edificação, modernização e reestruturação no âmbito do Corpo de Bombeiros Militar.

Descrição da Meta	Meta da Região		Total
	Qtd 2012	Qtd 2013-2015	
Reformar as 24 unidades operacionais da capital, região metropolitana e interior do Estado do Corpo de Bombeiros Militar.	2	11	13
Construir 2 unidades operacionais na capital, 1 na região metropolitana e 7 no interior do Estado do Corpo de Bombeiros Militar.	1	2	3

015 Desenvolver ações de apoio às operações da COPA 2014 no âmbito do Corpo de Bombeiros Militar.

Descrição da Meta	Meta da Região		Total
	Qtd 2012	Qtd 2013-2015	
Adquirir 1.930 equipamentos especializados ao combate de incêndios, salvamento, resgate e vistoria técnica para o Corpo de Bombeiros Militar.	0	1.930	1.930
Adquirir 30 viaturas tipo resgate para o Corpo de Bombeiros Militar.	0	30	30
Adquirir 20 viaturas de combate a incêndio para o Corpo de Bombeiros Militar.	0	20	20
Adquirir 1 viatura para atuar com produtos perigosos para o Corpo de Bombeiros Militar.	0	1	1

016 Implementar ações de produção do conhecimento científico e tecnológico de forma integrada entre os órgãos de segurança pública e defesa social no âmbito do Corpo de Bombeiros Militar.

Região

REGIÃO METROPOLITANA DE FORTALEZA

Descrição da Meta	Meta da Região		Total
	Qtd 2012	Qtd 2013-2015	
Reaparelhar a área de tecnologia da informação do Corpo de Bombeiros Militar, com 76 equipamentos.	5	15	20
Capacitar 500 bombeiros militares nas áreas de tecnologia da informação, análise e vistoria técnica, perícia de incêndio e desastres.	100	400	500

017 Desenvolver ações de apoio às operações da COPA 2014 no âmbito da Perícia Forense.

Descrição da Meta	Meta da Região		Total
	Qtd 2012	Qtd 2013-2015	
Adquirir 2.350 equipamentos especiais de perícia para a Perícia Forense.	0	2.350	2.350

018 Implementar ações de produção do conhecimento científico e tecnológico de forma integrada entre os órgãos de segurança pública e defesa social no âmbito da Perícia Forense.

Descrição da Meta	Meta da Região		Total
	Qtd 2012	Qtd 2013-2015	
Emitir 5.595 laudos periciais - Perícia Forense.	0	5.595	5.595
Emitir 38.965 registros gerais de identificação - Perícia Forense.	0	38.965	38.965
Capacitar 300 técnicos da Perícia Forense.	100	200	300
Emitir 22.961 antecedentes criminais - Perícia Forense.	0	22.961	22.961

019 Ofertar oportunidades de capacitação e extensão a membros da comunidade, visando sua integração com as atividades da segurança pública.

Descrição da Meta	Meta da Região		Total
	Qtd 2012	Qtd 2013-2015	
Capacitar 1.600 membros dos Conselhos Comunitários de Defesa Social (CCDS) - AESP.	200	600	800

Programa

016 - GESTÃO DE RISCOS E DESASTRES

Objetivo

001 Mapear, monitorar, reduzir o potencial das ameaças e vulnerabilidades dos cenários e fortalecer a cultura de prevenção de riscos de desastres.

Descrição da Meta	Meta da Região		Total
	Qtd 2012	Qtd 2013-2015	
Adquirir equipamentos para o centro estadual de monitorização, alerta e alarme de riscos de desastres da Coordenadoria Estadual de Defesa Civil.	1	0	1
Realizar 48 cursos para capacitação dos integrantes dos órgãos estadual e municipais de defesa civil.	1	3	4
Planejar e executar obras estruturantes para reduzir o potencial das ameaças naturais e socioambientais e as vulnerabilidades dos 184 municípios cearenses.	3	12	15

Região

REGIÃO METROPOLITANA DE FORTALEZA

Realizar 57 eventos de promoção da cultura de prevenção de riscos de desastres.	5	16	21
Capacitar 10.000 alunos das escolas estaduais para a prevenção de riscos de desastres.	600	2.100	2.700

002 Promover a ampliação, reequipamento e regionalização dos órgãos de defesa civil do Estado.

Descrição da Meta	Meta da Região		Total
	Qtd 2012	Qtd 2013-2015	
Reformar e ampliar em 50% a estrutura física do núcleo de resposta da Coordenadoria Estadual de Defesa Civil.	0	1	1
Adquirir equipamentos para o centro de gerenciamento integrado de riscos de desastres na Coordenadoria Estadual de Defesa Civil.	0	1	1
Equipar e modernizar 11 unidades de defesa civil do Estado.	1	1	2
Adquirir 28 veículos para as unidades de defesa civil do Estado.	1	9	10
Adquirir e equipar uma unidade móvel de comando de operações de emergência.	0	1	1

003 Assistir vítimas, recuperar e reconstruir cenários de desastres.

Descrição da Meta	Meta da Região		Total
	Qtd 2012	Qtd 2013-2015	
Beneficiar 184 municípios atingidos por desastres para socorro às vítimas, reabilitação e reconstrução de cenários.	15	15	15

004 Promover ações preventivas e de resposta à situações emergenciais, bem como realizar ações de preservação do meio ambiente que coloquem em risco a segurança da população no âmbito da Secretaria de Segurança Pública.

Descrição da Meta	Meta da Região		Total
	Qtd 2012	Qtd 2013-2015	
Capacitar 4.000 cidadãos cearenses em temas alusivos à vulnerabilidade social e prevenção de desastres - SSPDS.	500	1.500	2.000

005 Promover ações preventivas e de resposta à situações emergenciais, bem como realizar ações de preservação do meio ambiente que coloquem em risco a segurança da população no âmbito da Polícia Militar.

Descrição da Meta	Meta da Região		Total
	Qtd 2012	Qtd 2013-2015	
Aumentar em 222 o número de policiais responsáveis pelo policiamento ambiental - Polícia Militar.	177	45	222
Capacitar 222 policiais do policiamento ambiental em prevenção de desastres - Polícia Militar.	56	166	222

006 Promover ações preventivas e de resposta à situações emergenciais, bem como realizar ações de preservação do meio ambiente que coloquem em risco a segurança da população no âmbito do Corpo de Bombeiros Militar.

Região

REGIÃO METROPOLITANA DE FORTALEZA

Descrição da Meta	Meta da Região		Total
	Qtd 2012	Qtd 2013-2015	
Adquirir 75 viaturas operacionais do Corpo de Bombeiros Militar.	10	14	24
Capacitar 360 bombeiros militares em prevenção e atuação em cenários de desastres e segurança pública.	50	30	80

Programa

066 - PROGRAMA DE GESTÃO E ASSISTÊNCIA PENITENCIÁRIA

Objetivo

001 Contribuir para a qualificação profissional dentro do sistema penitenciário, estimulando presos e egressos para o exercício de uma atividade lícita e auto sustentável.

Descrição da Meta	Meta da Região		Total
	Qtd 2012	Qtd 2013-2015	
Qualificar 700 internos e 50 assistidos.	250	500	750
Capacitar 386 servidores da Secretaria da Justiça e Cidadania.	130	256	386
Adquirir 480 equipamentos para o projeto instrumental de trabalho.	0	480	480
Adquirir produtos para manutenção das 04 colônias agrícolas.	2	2	4
Executar 01 projeto de criatório de animais.	0	1	1
Equipar 05 fábricas em unidades prisionais.	0	3	3

CULTURA

27000000 - SECRETARIA DA CULTURA

Programa

006 - MEMÓRIA CULTURAL

Objetivo

001 Adquirir e preservar bens de relevância cultural, visando a preservação da memória material e imaterial que compõem o Patrimônio Cultural do Estado.

Descrição da Meta	Meta da Região		Total
	Qtd 2012	Qtd 2013-2015	
Adquirir 12 acervos de relevância histórica e cultural.	4	8	12
Preservar 60 acervos de relevância histórica e cultural.	20	30	50
Selecionar e apoiar, por meio do lançamento de edital, 40 projetos na área de preservação do patrimônio.	10	30	40
Adquirir 5 prédios de interesse histórico e cultural do Estado.	1	2	3
Recuperar 12 prédios históricos nas macrorregiões do Estado.	2	2	4
Selecionar, reconhecer e apoiar, por ano, 60 Mestres da Cultura Tradicional Popular até 2015.	5	5	5

Região

REGIÃO METROPOLITANA DE FORTALEZA

002 Realizar ações socioeducativas na área do patrimônio para estudantes e gestores de escolas públicas de comunidades onde existam bens tombados, ou em processo de tombamento, com vistas à preservação do conjunto de bens patrimoniais.

Descrição da Meta	Meta da Região		Total
	Qtd 2012	Qtd 2013-2015	
Realizar 32 ações socioeducativas na área do patrimônio nas 08 macrorregiões do Estado sensibilizando 1.000 pessoas para preservação do patrimônio.	1	3	4

003 Implantar o Sistema Estadual de Documentação e Arquivos - SEDARQ, visando a criação de Arquivos Públicos Municipais, propondo dispositivos legais necessários ao aperfeiçoamento da Política Estadual de Arquivos e Gestão Documental.

Descrição da Meta	Meta da Região		Total
	Qtd 2012	Qtd 2013-2015	
Incentivar, assessorar e monitorar a implantação de 16 Arquivos Públicos.	1	0	1
Implantar uma unidade de gestão no Arquivo Público do Estado - APEC.	1	1	1

004 Fortalecer o Sistema Estadual de Museus, visando a ampliação das políticas públicas para o setor e a adequação das unidades museológicas do Estado às diretrizes do Estatuto dos Museus e do Plano Nacional de Museus.

Descrição da Meta	Meta da Região		Total
	Qtd 2012	Qtd 2013-2015	
Incentivar, assessorar e monitorar 96 museus no Estado do Ceará cadastrados no SEM/CE.	34	34	34
Realizar 04 assembléias e 02 Fóruns de Museus (bienio).	2	4	6
Realizar 20 cursos de capacitação na área de museus.	1	3	4

Programa

007 - INCENTIVO ÀS ARTES E CULTURAS REGIONAIS DO CEARÁ

Objetivo

001 Criar o Sistema Estadual da Cultura, visando a adesão ao Sistema Nacional e o fortalecimento institucional das políticas públicas culturais com a participação efetiva da sociedade.

Descrição da Meta	Meta da Região		Total
	Qtd 2012	Qtd 2013-2015	
Elaborar e implantar a Lei do Plano Estadual da Cultura.	1	0	1
Realizar a Conferência Estadual de Cultura em Fortaleza.	1	1	2

002 Consolidar os Sistemas Estaduais de Teatros, Bandas de Música e Centros Culturais, visando o fortalecimento institucional das políticas públicas culturais com a participação efetiva da sociedade.

Descrição da Meta	Meta da Região		Total
	Qtd 2012	Qtd 2013-2015	
Criar 2 Comissões de Coordenação para os Sistemas Estaduais de Teatros e Centros Culturais.	2	0	2
Realizar 32 Encontros do Sistema Estadual de Teatro.	1	3	4

Região

REGIÃO METROPOLITANA DE FORTALEZA

Realizar 32 Encontros do Sistema Estadual de Centros Culturais.	1	3	4
Realizar 32 Encontros Regionais de Bandas de Música.	1	3	4
Ampliar em 200 títulos o Banco de Partituras Musicais da SECULT.	50	150	200

003 Ampliar o Projeto Formação em Arte e Cultura, visando a qualificação técnica de agentes públicos e privados nas diversas linguagens da cultura.

Descrição da Meta	Meta da Região		Total
	Qtd 2012	Qtd 2013-2015	
Realizar 16 seminários regionais.	2	0	2
Apoiar a realização de 400 cursos livres, nos seis segmentos de linguagem, nas 8 macrorregiões.	20	30	50
Realizar 8 cursos voltados para a formação de guias e agentes patrimoniais.	1	0	1

004 Apoiar e acompanhar projetos culturais por meio de editais, como também projetos de demandas espontâneas de pessoas físicas e jurídicas, visando a democratização do acesso ao financiamento de projetos culturais, previsto pela Lei 13.811.

Descrição da Meta	Meta da Região		Total
	Qtd 2012	Qtd 2013-2015	
Apoiar 300 projetos de demandas espontâneas nos diversos seguimentos culturais.	12	36	48

005 Desenvolver ações de capacitação, produção, pesquisa e difusão nas áreas de arte e cultura no âmbito da gestão do CDMAC, EAOTPS e do CCBJ.

Descrição da Meta	Meta da Região		Total
	Qtd 2012	Qtd 2013-2015	
Fortalece a gestão de 3 equipamentos de difusão cultural no âmbito do Estado.	3	3	3

007 Fortalecer a Rede de Pontos de Cultura do Estado, visando a consolidação das ações do Programa Mais Cultura - Cultura Viva, do Ministério da Cultura com a parceria do Estado do Ceará.

Descrição da Meta	Meta da Região		Total
	Qtd 2012	Qtd 2013-2015	
Apoiar os 100 novos pontos selecionados no II Edital Pontos de Cultura do Estado do Ceará.	19	19	19

009 Divulgar a cultura cearense por meio da realização e apoio às ações culturais regionais, eventos do Calendário Cultural do Estado e aos intercâmbios nacionais e internacionais, visando o fomento, a difusão e a valorização das culturas regionais.

Descrição da Meta	Meta da Região		Total
	Qtd 2012	Qtd 2013-2015	
Realizar 32 Festivais Regionais de Música por meio do Sistema de Bandas de Música.	1	3	4

010 Implantar, modernizar, dinamizar e manter espaços, visando assegurar o acesso da população aos bens e serviços culturais produzidos e disponibilizados em equipamentos culturais modernos e adequados em todo o Estado do Ceará.

Descrição da Meta	Meta da Região		Total
	Qtd 2012	Qtd 2013-2015	

Região

REGIÃO METROPOLITANA DE FORTALEZA

Modernizar e dinamizar 23 equipamentos culturais.	16	16	16
Implantar 08 equipamentos culturais nas macrorregiões.	0	1	1
Conceder 39 bolsas de pesquisa.	39	39	39

011 Implementar uma Política de Circulação dos Projetos Culturais, visando fortalecer o intercâmbio de grupos artísticos das diversas linguagens em todo o Estado, democratizando e permitindo o acesso ao grande público.

Descrição da Meta	Meta da Região		Total
	Qtd 2012	Qtd 2013-2015	
Realizar um programa anual de circulação de espetáculos nos teatros centenários: Teatro José de Alencar (Fortaleza), Teatro da Ribeira dos Icó (Icó), Teatro São João (Sobral) e Teatro Pedro II (Viçosa do Ceará).	1	3	4

012 Conceder premiação anual, por meio de edital, às empresas públicas e privadas que investem no setor da cultura, visando promover seu reconhecimento público.

Descrição da Meta	Meta da Região		Total
	Qtd 2012	Qtd 2013-2015	
Realizar 04 eventos Selo de Responsabilidade Cultural.	1	3	4

Programa

008 - INCENTIVO À LEITURA E AO CONHECIMENTO

Objetivo

001 Implantar, modernizar e dinamizar bibliotecas, visando a consolidação do Sistema Estadual de Bibliotecas Públicas do Ceará, o desenvolvimento do hábito da leitura e a excelência no atendimento aos usuários.

Descrição da Meta	Meta da Região		Total
	Qtd 2012	Qtd 2013-2015	
Reformar 12 espaços físicos para sediar bibliotecas públicas.	2	2	4
Realizar 64 cursos de formação na área de biblioteca, sendo 2 cursos por ano em cada macrorregião.	2	6	8

002 Expandir o atendimento da Biblioteca Volante, visando ampliar a democratização do acesso ao livro e à leitura.

Descrição da Meta	Meta da Região		Total
	Qtd 2012	Qtd 2013-2015	
Adquirir 02 ônibus adaptados para a Biblioteca Volante.	1	1	2

003 Realizar e participar de encontros, intercâmbios, grupos de trabalho, lançamentos, feiras e bienais nacionais e internacionais, visando a difusão do conhecimento no âmbito da leitura.

Descrição da Meta	Meta da Região		Total
	Qtd 2012	Qtd 2013-2015	
Realizar 16 feiras de livros, sendo 08 Feiras de Sebo e 08 Feiras Regionais.	2	6	8
Realizar a X e XI Bienais Internacionais do Livro e da Leitura.	1	1	2

Região

REGIÃO METROPOLITANA DE FORTALEZA

Realizar 440 oficinas e atividades socioeducativas para 2.400 pessoas nas 2 bienais internacionais.	220	220	440
Realizar, anualmente, a programação cultural da Biblioteca Pública Meneses Pimentel.	1	3	4

004 Editar e reeditar livros, revistas, anais, catálogos, guias, relatórios e pesquisas, visando o fomento à criação literária e à valorização dos autores cearenses, com distribuição em todo o Estado do Ceará.

Descrição da Meta	Meta da Região		Total
	Qtd 2012	Qtd 2013-2015	
Editar e reeditar 220 títulos, sendo 30 na área de patrimônio.	55	165	220

DESENVOLVIMENTO URBANO E INTEGRAÇÃO REGIONAL

43000000 - SECRETARIA DAS CIDADES

Programa

031 - DESENVOLVIMENTO URBANO

Objetivo

001 Realizar intervenções de caráter estruturante nas cidades para promover o ordenamento territorial e a democratização dos espaços públicos.

Descrição da Meta	Meta da Região		Total
	Qtd 2012	Qtd 2013-2015	
Realizar 23 intervenções urbanas estruturantes.	2	4	6

002 Realizar melhorias nos espaços públicos, edificações e sistema viário para a revitalização e requalificação urbana das cidades.

Descrição da Meta	Meta da Região		Total
	Qtd 2012	Qtd 2013-2015	
Executar 635 intervenções urbanas.	23	75	98

Programa

032 - SANEAMENTO AMBIENTAL

Objetivo

001 Expandir e modernizar o sistema de abastecimento de água do Estado do Ceará, ampliando a cobertura da população com acesso ao serviço - SCIDADES.

Descrição da Meta	Meta da Região		Total
	Qtd 2012	Qtd 2013-2015	
Executar 16.901 ligações domiciliares de água.	396	1.376	1.772

002 Expandir e modernizar o sistema de esgotamento sanitário do Estado do Ceará, ampliando a cobertura da população com acesso ao serviço - SCIDADES.

Descrição da Meta	Meta da Região		Total
	Qtd 2012	Qtd 2013-2015	
Executar 87.301 ligações domiciliares de esgoto.	6.758	50.042	56.800

004 Diagnosticar a necessidade de macrodrenagem do Estado do Ceará controlando os efeitos das enchentes e eliminando áreas alagadas adequando-as a usos urbanos.

Região

REGIÃO METROPOLITANA DE FORTALEZA

Descrição da Meta	Meta da Região		Total
	Qtd 2012	Qtd 2013-2015	
Beneficiar 8 regiões de planejamento com diagnósticos da infraestrutura de macrodrenagem	0	1	1

006 Expandir e modernizar o sistema de abastecimento de água do Estado do Ceará, ampliando a cobertura da população com acesso ao serviço - CAGECE.

Descrição da Meta	Meta da Região		Total
	Qtd 2012	Qtd 2013-2015	
Executar 41.176 ligações domiciliares de água.	5.063	13.468	18.531

007 Expandir e modernizar o sistema de esgotamento sanitário do Estado do Ceará, ampliando a cobertura da população com acesso ao serviço - CAGECE.

Descrição da Meta	Meta da Região		Total
	Qtd 2012	Qtd 2013-2015	
Executar 46.542 ligações domiciliares de esgoto.	2.518	44.024	46.542

Programa

033 - HABITACIONAL

Objetivo

001 Construir unidades habitacionais de interesse social contribuindo para redução do déficit habitacional quantitativo - SCIDADES.

Descrição da Meta	Meta da Região		Total
	Qtd 2012	Qtd 2013-2015	
Beneficiar 16.787 famílias com unidades habitacionais.	5.842	1.977	7.819

002 Executar adequações em unidades habitacionais de interesse social contribuindo para redução do déficit habitacional qualitativo.

Descrição da Meta	Meta da Região		Total
	Qtd 2012	Qtd 2013-2015	
Beneficiar 16.000 famílias com instalações sanitárias individuais.	500	1.500	2.000
Beneficiar 20.000 famílias com fogões ecoeficientes.	625	1.875	2.500
Beneficiar 8.000 famílias com melhorias habitacionais.	250	750	1.000

Programa

034 - DESENVOLVIMENTO REGIONAL

Objetivo

002 Apoiar iniciativas econômicas locais a fim de fortalecer as regiões do Estado.

Descrição da Meta	Meta da Região		Total
	Qtd 2012	Qtd 2013-2015	
Apoiar 152 Projetos de Inserção Produtiva.	5	9	14
Apoiar 20 Arranjos Produtivos Locais - APLs.	1	1	2
Capacitar 700 produtores de Arranjos Produtivos Locais e de Projetos de Inserção Produtiva.	20	80	100

Região

REGIÃO METROPOLITANA DE FORTALEZA

Programa

091 - DESENVOLVIMENTO INSTITUCIONAL DAS CIDADES

Objetivo

001 Qualificar os municípios cearenses visando a eficiência da gestão pública.

Descrição da Meta	Meta da Região		Total
	Qtd 2012	Qtd 2013-2015	
Beneficiar 50 municípios com a execução de projetos de melhoria da gestão.	15	15	15

002 Promover o planejamento dos núcleos urbanos a fim de propiciar o crescimento estruturado das cidades.

Descrição da Meta	Meta da Região		Total
	Qtd 2012	Qtd 2013-2015	
Beneficiar 20 municípios com instrumentos de planejamento urbano	1	1	1

003 Promover atividades de regularização fundiária nas cidades para o ordenamento do espaço urbano.

Descrição da Meta	Meta da Região		Total
	Qtd 2012	Qtd 2013-2015	
Beneficiar 10.000 famílias com atividades de regularização fundiária.	1.000	3.000	4.000

EDUCAÇÃO BÁSICA

22000000 - SECRETARIA DA EDUCAÇÃO

Programa

014 - ENSINO MÉDIO ARTICULADO À EDUCAÇÃO PROFISSIONAL

Objetivo

001 Expandir a oferta do Ensino Médio articulado à Educação Profissional para o fortalecimento da aprendizagem dos alunos e sua capacitação profissional e tecnológica para ingresso no mercado de trabalho.

Descrição da Meta	Meta da Região		Total
	Qtd 2012	Qtd 2013-2015	
Ampliar em 20.143 a oferta de matrícula nas Escolas Estaduais de Educação Profissional-EEEP.	2.140	6.420	8.560

Programa

072 - APRENDIZAGEM DAS CRIANÇAS NA IDADE CERTA

Objetivo

001 Fortalecer o Regime de Colaboração entre Estado e Municípios, contribuindo para a alfabetização das crianças e a elevação do nível de aprendizagem dos alunos nos anos iniciais do ensino fundamental como estratégia para a melhoria da educação pública.

Descrição da Meta	Meta da Região		Total
	Qtd 2012	Qtd 2013-2015	

Região

REGIÃO METROPOLITANA DE FORTALEZA

Alfabetizar a cada ano, no nível desejável, 237.082 alunos, até o final do 2º ano do Ensino Fundamental, em todos os municípios do Estado. 78.174 234.522 312.696

Ampliar as ações do Programa de Alfabetização na Idade Certa - PAIC para os 427.533 alunos do 3º ao 5º anos do Ensino Fundamental das escolas públicas. 141.465 424.395 424.395

002 Apoiar os municípios no processo de universalização do acesso à pré-escola (crianças de 4 e 5 anos) e na ampliação do atendimento das crianças de 0 a 3 anos, bem como no fortalecimento das atividades pedagógicas voltadas para a Educação Infantil.

Descrição da Meta	Meta da Região		Total
	Qtd 2012	Qtd 2013-2015	
Implantar 161 Centros de Educação Infantil - CEI, apoiando os municípios na ampliação do atendimento das crianças de 0 a 5 anos.	6	16	22
Apoiar os 184 municípios na implementação de políticas direcionadas para melhoria da aprendizagem dos alunos, conforme Diretrizes Curriculares Nacionais da Educação Infantil.	15	15	15

Programa

073 - ORGANIZAÇÃO E GESTÃO DA EDUCAÇÃO BÁSICA

Objetivo

001 Desenvolver projetos e ações pedagógicas que visem elevar o desempenho acadêmico dos estudantes da educação básica da rede pública estadual.

Descrição da Meta	Meta da Região		Total
	Qtd 2012	Qtd 2013-2015	
Prover as 665 escolas da rede pública estadual com materiais didáticos e pedagógicos para elevar o desempenho acadêmico dos estudantes.	298	298	298
Apoiar financeiramente o desenvolvimento de projetos ambientais em até 186 escolas estaduais, por ano, até 2015.	76	228	304
Criar Comissões de Meio Ambiente e Qualidade de Vida na Escola-COM-VIDA em 1.000 escolas públicas até 2015.	147	363	510
Certificar, anualmente, 8.135 alunos matriculados na educação de jovens e adultos no formato semipresencial até 2015.	4.124	12.372	16.496

002 Dotar as unidades escolares da rede pública estadual de condições básicas de funcionamento indispensáveis ao desenvolvimento da aprendizagem.

Descrição da Meta	Meta da Região		Total
	Qtd 2012	Qtd 2013-2015	
Garantir as condições básicas de funcionamento com equidade às 665 unidades escolares da rede pública estadual, assegurando a infraestrutura e os insumos indispensáveis ao desenvolvimento da aprendizagem.	298	298	298

Região

REGIÃO METROPOLITANA DE FORTALEZA

Garantir a melhoria do transporte escolar para o acesso dos 143.895 alunos do campo/zona rural, na faixa etária de educação escolar obrigatória, às unidades de ensino.

22.971 22.971 22.971

003 Consolidar modelos de gestão participativa focados nos resultados de aprendizagem, produzindo informações gerenciais, estatísticas, indicadores, estudos, diagnósticos, pesquisas e avaliações.

Descrição da Meta	Meta da Região		Total
	Qtd 2012	Qtd 2013-2015	
Implementar nas 665 escolas estaduais a metodologia da superintendência escolar como instrumento de planejamento, acompanhamento e monitoramento.	298	298	298

DESENVOLVIMENTO AGRÁRIO, AGRICULTURA E PECUÁRIA

21000000 - SECRETARIA DO DESENVOLVIMENTO AGRÁRIO

Programa

028 - DESENVOLVIMENTO AGROPECUÁRIO

Objetivo

001 Incentivar o plantio para fomentar a atividade agrícola de base familiar e garantir uma renda mínima em caso de perda de safra.

Descrição da Meta	Meta da Região		Total
	Qtd 2012	Qtd 2013-2015	
Viabilizar 300.000 adesões de agricultores(as) ao Garantia Safra.	11.657	11.657	11.657
Adquirir e distribuir 24.676 toneladas de sementes.	100	394	494
Beneficiar 350.000 agricultores(as) familiares com sementes e mudas.	7.625	16.686	16.686

002 Apoiar as cadeias produtivas prioritárias da agricultura familiar, com a utilização de técnicas de proteção ambiental e agroecológicas, capacitação ao pequeno produtor de base familiar e implantação de estruturas produtivas.

Descrição da Meta	Meta da Região		Total
	Qtd 2012	Qtd 2013-2015	
Beneficiar 2.800 agricultores(as) familiares do setor da mandiocultura.	80	240	320
Beneficiar 19.287 agricultores(as) familiares do setor da cajucultura.	483	1.598	2.081
Beneficiar 151.332 agricultores(as) familiares com implantação de oleaginosas.	304	1.060	1.364
Implantar 302.665 hectares de oleaginosas.	608	2.120	2.728
Recuperar 46.500 hectares de cajueiros improdutivos através da substituição de copa.	500	3.350	3.850

003 Apoiar as cadeias produtivas prioritárias da pecuária de base familiar com assistência técnica, implantação de estruturas produtivas e realização de eventos promocionais do setor agropecuário.

Descrição da Meta	Meta da Região		Total
	Qtd 2012	Qtd 2013-2015	

Região

REGIÃO METROPOLITANA DE FORTALEZA

Beneficiar 7.612 produtores da bovinocultura.	310	480	480
Beneficiar 2.350 apicultores.	115	149	149
Apoiar a realização de 55 eventos promocionais.	4	6	6

004 Implantar projetos produtivos de irrigação por meio da estruturação hidráulica e energética para aumentar a produção com competitividade.

Descrição da Meta	Meta da Região		Total
	Qtd 2012	Qtd 2013-2015	
Beneficiar 16.581 agricultores(as) familiares com projetos de irrigação.	99	798	897
Implantar 5.527 projetos produtivos de irrigação.	33	266	299
Implantar 3.400 medidores horosazonais.	60	180	240

005 Prestar Assistência Técnica e Extensão Rural (ATER) nas cadeias produtivas (agrícolas e não-agrícolas) da agropecuária cearense com vistas ao fortalecimento da agricultura familiar.

Descrição da Meta	Meta da Região		Total
	Qtd 2012	Qtd 2013-2015	
Atender a 239.057 agricultores(as) familiares nas cadeias produtivas agrícolas e não-agrícolas.	10.344	19.625	19.625
Atender a 159.356 agricultores(as) familiares na produção e comercialização de alimentos agroecológicos com vistas a garantir da segurança alimentar das famílias.	6.895	13.082	13.082
Atender a 82.127 agricultores(as) familiares nas microbacias assistidas, com tecnologias alternativas de convivência com o semiárido.	4.433	6.742	6.742
Atender a 94.000 agricultores(as) familiares no financiamento e proteção da produção agropecuária (PRONAF, PGPAF E SEAF).	3.000	7.000	7.000
Atender a 34.560 agricultores(as) familiares no aproveitamento da infraestrutura hídrica existente para a produção irrigada.	1.642	2.837	2.837
Atender a 11.364 agricultores(as) familiares na implantação e revitalização de agroindústrias rurais de beneficiamento e processamento.	701	933	933
Capacitar 55.364 agricultores(as) familiares para a produção e gestão de projetos associativos.	2.069	4.545	4.545

007 Implantar projetos produtivos para fomentar a produção de alimentos oriundos da agricultura familiar urbana e periurbana da RMF.

Descrição da Meta	Meta da Região		Total
	Qtd 2012	Qtd 2013-2015	
Capacitar 300 agricultores urbanos e periurbanos.	300	0	300
Assistir 600 agricultores urbanos e periurbanos.	600	0	600
Implantar 305 projetos produtivos.	305	0	305

008 Realizar ações de classificação e análise em produtos de origem vegetal para determinar sua qualidade com base nos padrões físicos e descritivos do Ministério da Agricultura e do Abastecimento.

Região

REGIÃO METROPOLITANA DE FORTALEZA

Descrição da Meta	Meta da Região		Total
	Qtd 2012	Qtd 2013-2015	
Classificar 4.149.488 toneladas de produtos de origem vegetal.	951.456	3.159.474	4.110.930
Realizar 2.363 análises nos produtos de origem vegetal nos aspectos físico-químicos.	548	1.815	2.363
Realizar 4.470 análises em sementes.	1.060	3.410	4.470

009 Implementar tecnologias alternativas de convivência com o semiárido junto às comunidades rurais de agricultores(as) familiares, para a sustentação dos agroecossistemas, equilíbrio dos recursos naturais, promovendo a melhoria socioeconômica das famílias.

Descrição da Meta	Meta da Região		Total
	Qtd 2012	Qtd 2013-2015	
Implantar 22.315 hectares com práticas agrícolas de convivência com o semiárido.	264	1.055	1.318
Beneficiar 17.151 famílias através da implantação das práticas agrícolas de convivência com o semiárido.	229	911	1.140
Implantar 1.000 projetos mandallas.	30	45	75
Beneficiar 3.000 famílias com o projeto mandalla.	90	135	225

011 Desenvolver ações de defesa agropecuária para erradicar, prevenir e controlar doenças dos animais e doenças e pragas dos vegetais, em todo Estado do Ceará.

Descrição da Meta	Meta da Região		Total
	Qtd 2012	Qtd 2013-2015	
Realizar 1.204 ações educativas de defesa sanitária.	21	63	84
Realizar 260 análises de resíduos de agrotóxicos em hortigranjeiros.	5	15	20
Fiscalizar 384.000 trânsito de animais e vegetais.	8.000	24.000	32.000
Inspecionar 560 estabelecimentos.	82	246	328
Fiscalizar 600 eventos agropecuários.	10	30	40
Fiscalizar 1.040 comércios estaduais de sementes e mudas.	50	150	200

012 Disponibilizar espaços físicos adequados para a comercialização de produtos hortigranjeiros, permitindo o escoamento da produção e o abastecimento dos municípios e Estado.

Descrição da Meta	Meta da Região		Total
	Qtd 2012	Qtd 2013-2015	
Comercializar 2.456.000 toneladas de produtos hortigranjeiros.	480.000	1.440.000	1.920.000

013 Dar suporte financeiro para os projetos produtivos visando o fortalecimento da Agricultura Familiar.

Descrição da Meta	Meta da Região		Total
	Qtd 2012	Qtd 2013-2015	
Beneficiar 986 agricultores(as) familiares com crédito Fedaf.	108	162	270

Região

REGIÃO METROPOLITANA DE FORTALEZA

014 Implementar ações de apoio técnico e socioproductivo, visando ampliar a inserção produtiva e a competitividade dos agricultores familiares.

Descrição da Meta	Meta da Região		Total
	Qtd 2012	Qtd 2013-2015	
Elaborar e financiar 235 projetos de inclusão econômica.	1	14	15
Adquirir 400 tratores com equipamentos e implementos agrícolas, para beneficiar comunidades rurais.	12	36	48
Realizar 1.673 eventos de capacitação.	66	140	206
Implantar 8.000 quintais produtivos.	120	260	380
Beneficiar 360.000 agricultores(as) familiares com recursos do Pronaf.	4.400	13.200	17.600

Programa

029 - ENFRENTAMENTO À POBREZA RURAL

Objetivo

001 Adquirir produtos dos agricultores(as) familiares cearenses para distribuí-los às famílias em condições de insegurança alimentar e nutricional e/ou vulnerabilidade social, contribuindo para o combate à fome e à pobreza rural.

Descrição da Meta	Meta da Região		Total
	Qtd 2012	Qtd 2013-2015	
Beneficiar 109.997 pessoas, diariamente, com distribuição de leite.	11.022	12.124	12.124
Ampliar a cobertura do Leite Fome Zero para 180 municípios.	12	12	12
Beneficiar 107.730 pessoas com distribuição de alimentos.	363	1.089	1.089
Beneficiar 8.268 agricultores(as) familiares com aquisição de sua produção.	28	84	84
Ampliar para 99 municípios a cobertura do PAA nos 06 territórios da cidadania e CONSAD.	1	1	1
Distribuir para 1.788 entidades sócio-assistenciais locais alimentos produzidos pela agricultura familiar.	6	18	18
Implantar o PAA em 117 assentamentos estaduais e comunidades tradicionais.	4	12	12

002 Realizar ações estruturantes para promover o desenvolvimento dos assentamentos, reassentamentos e comunidades tradicionais no meio rural.

Descrição da Meta	Meta da Região		Total
	Qtd 2012	Qtd 2013-2015	
Executar 24 projetos de educação do campo em assentamentos e comunidades tradicionais.	1	2	3
Beneficiar 7.520 famílias em assentamentos e comunidades tradicionais com projetos de educação do campo.	315	625	940
Beneficiar 3.200 famílias com Planos de Desenvolvimento em Assentamentos e Comunidades Tradicionais.	100	300	400

Região

REGIÃO METROPOLITANA DE FORTALEZA

Elaborar 224 Planos de Desenvolvimento dos Assentamentos e Comunidades Tradicionais.	7	21	28
Atender 8.000 famílias com ATER em assentamentos e comunidades tradicionais.	250	750	1.000
Incentivar a averbação da área de reserva legal em 200 assentamentos.	1	4	5
Incentivar a recuperação do passivo ambiental em 100 assentamentos.	1	2	3
Recuperar açudes em 18 assentamentos.	1	1	2
Apoiar a implantação de infraestrutura em 72 assentamentos e comunidades tradicionais.	2	6	8
Apoiar a implantação de projetos produtivos em 24 assentamentos e comunidades tradicionais.	1	2	3

003 Melhorar as organizações sociais das comunidades, contribuindo com a permanência das famílias no campo através dos benefícios da arte e cultura, leitura e da inclusão digital no meio rural.

Descrição da Meta	Meta da Região		Total
	Qtd 2012	Qtd 2013-2015	
Implantar 1.280 bibliotecas rurais.	40	120	160
Capacitar 1.280 agentes de leitura no âmbito do Arca das Letras.	40	120	160
Implantar 320 casas digitais.	10	30	40
Capacitar 12.800 gestores comunitários.	400	1.200	1.600
Apoiar a implantação de 160 bibliotecas rurais em assentamentos e comunidades tradicionais.	5	15	20
Apoiar a implantação de 184 casas digitais em assentamentos e comunidades tradicionais.	8	15	23
Apoiar ações de arte e cultura em 32 assentamentos e comunidades tradicionais.	1	3	4

004 Viabilizar o acesso a terra, moradia e estrutura básica produtiva para beneficiar famílias com necessidade de inclusão social no meio rural.

Descrição da Meta	Meta da Região		Total
	Qtd 2012	Qtd 2013-2015	
Construir 2.000 habitações rurais nos imóveis rurais no âmbito do Programa Nacional de Crédito Fundiário - PNCF.	60	180	240
Beneficiar 2.400 famílias com a aquisição de imóveis rurais no âmbito do Programa Nacional do Crédito Fundiário - PNCF.	25	75	100
Construir 250 habitações rurais em assentamentos e comunidades tradicionais.	3	4	7
Reformar 1.200 habitações rurais em assentamentos e comunidades tradicionais.	9	26	35

005 Realizar ações de inclusão produtiva e social por meio do serviço de ATER, com vistas à erradicação da extrema pobreza rural no Estado do Ceará.

Região

REGIÃO METROPOLITANA DE FORTALEZA

Descrição da Meta	Meta da Região		Total
	Qtd 2012	Qtd 2013-2015	
Beneficiar 40.000 famílias rurais em situação de extrema pobreza por meio de atividades individuais e grupais de produção familiar.	821	3.284	3.284
Atender a 159.356 famílias de agricultores(as) familiares, na produção agroecológica e solidária.	6.895	13.082	13.082
Atender 4.725 famílias de agricultores (as) familiares para o acesso aos financiamentos do Projeto São José, Fedaf e Fecop na implantação e condução de projetos produtivos e de comercialização.	291	388	388

006 Apoiar a implementação do curso de agropecuária em escolas profissionalizantes, voltado para a educação do campo, na perspectiva agroecológica, considerando o desenvolvimento sustentável.

Descrição da Meta	Meta da Região		Total
	Qtd 2012	Qtd 2013-2015	
Acompanhar e colaborar na estruturação do curso agropecuário em 05 escolas profissionalizantes.	1	1	1

007 Construir cisternas, sistemas de abastecimento de água e esgotamento sanitário simplificado visando proporcionar a melhoria de qualidade de vida das famílias nas comunidades rurais do Estado.

Descrição da Meta	Meta da Região		Total
	Qtd 2012	Qtd 2013-2015	
Implantar 100.000 cisternas de placas para consumo humano, nas comunidades rurais.	6.000	200	6.200
Implantar 340 sistemas de abastecimento de água com ligações domiciliares em comunidades rurais.	7	18	25
Elaborar 159 Planos de Água Municipal (PAM).	6	10	16
Construir 12.000 kits sanitários.	230	688	918

Programa

067 - DESENVOLVIMENTO TERRITORIAL RURAL

Objetivo

001 Apoiar as instâncias de planejamento e gestão dos colegiados, a mobilização de movimentos sociais e do Poder Público no âmbito dos territórios rurais.

Descrição da Meta	Meta da Região		Total
	Qtd 2012	Qtd 2013-2015	
Apoiar 13 colegiados territoriais na implementação da estratégia de desenvolvimento territorial sustentável e solidário.	1	1	1

002 Implantar projetos de infraestrutura social e produtiva para agricultores(as) familiares visando apoiar o desenvolvimento nos 13 territórios rurais.

Descrição da Meta	Meta da Região		Total
	Qtd 2012	Qtd 2013-2015	

Região

REGIÃO METROPOLITANA DE FORTALEZA

Implantar 104 projetos de infraestrutura nos territórios rurais.	2	6	8
Implantar 30 projetos de agroindústria familiar nos territórios do Estado do Ceará.	0	3	3

003 Reassentar famílias atingidas pelas obras de implantação de grandes empreendimentos estruturantes no Estado.

Descrição da Meta	Meta da Região		Total
	Qtd 2012	Qtd 2013-2015	
Reassentar 780 famílias atingidas por obras públicas.	130	0	130

004 Realizar a regularização, reordenamento e redistribuição fundiária dos agricultores (as) familiares, comunidades tradicionais, indígenas e quilombolas.

Descrição da Meta	Meta da Região		Total
	Qtd 2012	Qtd 2013-2015	
Cadastrar, georreferenciar e regularizar 32.000 imóveis rurais.	1.484	2.228	3.712
Titular 51.709 posses de imóveis rurais.	2.450	3.670	6.120
Reconhecer 21.580 domínios de imóveis rurais.	1.050	1.580	2.630

SAÚDE

24000000 - SECRETARIA DA SAÚDE

Programa

030 - GESTÃO, PARTICIPAÇÃO, CONTROLE SOCIAL E DESENVOLVIMENTO INSTITUCIONAL DO SUS.

Objetivo

001 Aprimorar as práticas de Planejamento, Gestão, Regulação, Avaliação, Auditoria e Controle para Fortalecimento do Sistema Único de Saúde-SUS.

Descrição da Meta	Meta da Região		Total
	Qtd 2012	Qtd 2013-2015	
Implantar o Sistema de Acompanhamento Monitoramento e Avaliação da Gestão do SUS nas 21 Coordenadorias Regionais de Saúde.	3	3	3
Manter 9 projetos sociais e de apoio destinados aos ex-pacientes de Mal de Hansen dos Centros de Convivência Antônio Diogo e Antônio Justa.	2	2	2
Ampliar a força de trabalho do Núcleo de Auditoria no nível central/SESA.	15	35	50

002 Fomentar a valorização, qualificação, ingresso, disseminação e o desenvolvimento do trabalho em Saúde no SUS.

Descrição da Meta	Meta da Região		Total
	Qtd 2012	Qtd 2013-2015	
Criar e Estruturar 22 Núcleos de Avaliação de Tecnologias em Saúde na rede SUS.	0	15	15
Implantar e Estruturar o Sistema Estadual Rede Escola do SUS.	1	1	1

Região

REGIÃO METROPOLITANA DE FORTALEZA

Ampliar para 150 a concessão de bolsas do Programa Bolsas de Incentivo à Educação no Trabalho na rede SESA.	76	74	150
Apoiar a implantação do Sistema Integrado da Gestão da Força de Trabalho e da Educação em Saúde na rede SESA.	24	0	24
Implantar o Observatório em Saúde da SESA - ObservarRH.	1	1	1

003 Formar e qualificar Gestores, Trabalhadores do SUS, Conselheiros e Comunidades.

Descrição da Meta	Meta da Região		Total
	Qtd 2012	Qtd 2013-2015	
Implementar o Plano de Educação Permanente em Saúde.	1	1	1

004 Ampliar a participação e o Controle Social para o Fortalecimento do SUS.

Descrição da Meta	Meta da Região		Total
	Qtd 2012	Qtd 2013-2015	
Qualificar em 100% a Rede de Ouvidorias da SESA.	1	2	3
Apoiar a Implantação e Fortalecimento das Ouvidorias do SUS em 70% dos Municípios Cearenses com mais de 100 mil habitantes	2	1	3

005 Contribuir para a adequada Formação e Qualificação dos Conselheiros de Saúde e lideranças no Controle Social.

Descrição da Meta	Meta da Região		Total
	Qtd 2012	Qtd 2013-2015	
Realizar 143 eventos para conselheiros e lideranças no âmbito Estadual, Macro e Microrregional e Municipal.	6	19	25

006 Desenvolver a produção e realizar a divulgação do conhecimento, visando a incorporação de novas tecnologias para o SUS.

Descrição da Meta	Meta da Região		Total
	Qtd 2012	Qtd 2013-2015	
Fomentar a realização de pesquisas sobre temas relevantes para o SUS.	1	1	2

007 Fortalecer a tecnologia da Informação para a modernização da Gestão da SESA.

Descrição da Meta	Meta da Região		Total
	Qtd 2012	Qtd 2013-2015	
Modernizar a infraestrutura de tecnologia da informação das Microrregiões de Saúde, Unidades próprias, vinculada e áreas técnicas de nível central da SESA.	26	26	26

008 Formar e Qualificar Gestores, Trabalhadores do SUS, Conselheiros e Comunidades, através da ESP.

Descrição da Meta	Meta da Região		Total
	Qtd 2012	Qtd 2013-2015	
Implantar Núcleos Executivos da ESP nas Microrregiões de Saúde.	0	4	4

Região

REGIÃO METROPOLITANA DE FORTALEZA

Capacitar Trabalhadores do SUS.	1.629	4.104	5.733
Capacitar profissionais e a comunidade por meio de Ações Educativas em Saúde Pública.	4.510	9.330	13.840

009 Desenvolver tecnologias Educacionais, adequadas às práticas de Saúde Pública, para fortalecer o Ensino em Saúde.

Descrição da Meta	Meta da Região		Total
	Qtd 2012	Qtd 2013-2015	
Capacitar docentes em Abordagens Educacionais Inovadoras.	50	160	210

010 Desenvolver a produção e realizar a divulgação do conhecimento, visando à incorporação de novas tecnologias para o SUS no âmbito da ESP.

Descrição da Meta	Meta da Região		Total
	Qtd 2012	Qtd 2013-2015	
Realizar pesquisas com foco em temas relevantes para o SUS no âmbito da ESP.	6	12	18
Criar grupos de pesquisas na ESP.	5	0	5

011 Implementar instrumentos de Gestão para o desenvolvimento e modernização institucional da ESP.

Descrição da Meta	Meta da Região		Total
	Qtd 2012	Qtd 2013-2015	
Capacitar trabalhadores da ESP nas ações de Planejamento e Gestão.	60	180	240
Produzir e distribuir exemplares de materiais de divulgação institucional.	7.750	23.250	31.000

Programa

037 - ATENÇÃO À SAÚDE INTEGRAL E DE QUALIDADE

Objetivo

001 Organizar as ações e serviços de Saúde em redes, visando a integralidade da Atenção.

Descrição da Meta	Meta da Região		Total
	Qtd 2012	Qtd 2013-2015	
Garantir padrão de atendimento de qualidade: Acreditação/Certificação para todas as Unidades de Saúde do Estado.	13	13	13
Estruturar três redes temáticas: Rede Cegonha, Urgências e Psicossocial em 6 regiões de saúde.	3	3	3
Implementar um Sistema de Informação gerencial padronizado para todos os CEO's, Policlínicas e Hospitais Terciários com implantação progressiva visando a efetivação em 100% até 2015.	5	11	11
Garantir a implantação/implementação de 17 serviços especializados de Saúde do Trabalhador.	3	2	5

002 Garantir ações, serviços e ampliação da Rede de Saúde para população nos diversos ciclos de vida.

Região

REGIÃO METROPOLITANA DE FORTALEZA

Descrição da Meta	Meta da Região		Total
	Qtd 2012	Qtd 2013-2015	
Apoiar os 184 municípios para obtenção de uma cobertura mínima de 70% do SISVAN-Sistema de Vigilância Alimentar e Nutricional.	13	13	13
Implantar Centros de Especialidades Odontológicas em 10 regiões de saúde.	2	0	2
Apoiar as 3 escolas de Saúde Pública no desenvolvimento de programas educacionais para a qualificação de recursos humanos em saúde bucal.	0	1	1
Monitorar 33 Hospitais Pólo, 15 Hospitais Estratégicos e 64 Hospitais de Pequeno Porte para garantia de atendimento aos pacientes encaminhados pela Atenção Primária.	9	9	9
Monitorar unidades que realizam atendimentos especializados em oftalmologia em 30 municípios.	3	3	3
Implantar/Implementar ações de prevenção a cegueira do RN em maternidades credenciadas ao Sistema Único de Saúde - SUS em 138 municípios.	10	10	10
Garantir padrão de atendimento e qualidade: Acreditação/Certificação para 50% das Unidades da Rede SESA do Estado até 2015.	2	18	18
Construir e equipar os Hospitais Regionais.	1	0	1
Expandir a capacidade de internação hospitalar em 134.082 internações até 2015, a partir do acréscimo de 700 leitos.	0	30.942	30.942

003 Fortalecer as ações Intersectoriais de Promoção à Saúde que favoreçam mudanças nos determinantes sociais.

Descrição da Meta	Meta da Região		Total
	Qtd 2012	Qtd 2013-2015	
Apoiar o desenvolvimento de ações promotoras de saúde bucal em 100% dos municípios.	5	13	13

004 Assegurar a dispensação e o uso racional de medicamentos, imunobiológicos e fitoterápicos para atender aos usuários do Sistema Único de Saúde - SUS.

Descrição da Meta	Meta da Região		Total
	Qtd 2012	Qtd 2013-2015	
Garantir a implantação de serviços especializados em Fitoterapia nas 08 (oito) Macrorregiões do Estado.	4	0	4
Estruturar a Rede de Assistência Farmacêutica Básica e Especializada nas 08 (oito) Macrorregiões do Estado.	4	0	4
Garantir o abastecimento e atendimento de 80% dos fármacos padronizados no elenco da Programação Pactuada Integrada - PPI da Assistência Farmacêutica Básica e Especializada aos 184 municípios.	13	13	13

005 Garantir ações e serviços, de forma integral, à Saúde do Homem, voltados à promoção, prevenção, reabilitação e cura de agravos prevalentes.

Região

REGIÃO METROPOLITANA DE FORTALEZA

Descrição da Meta	Meta da Região		Total
	Qtd 2012	Qtd 2013-2015	
Apoiar a organização dos serviços de Atenção à Saúde do Homem em 100% dos municípios com população maior que 100 mil habitantes.	4	4	4

006 Qualificar a Rede de Atenção à Saúde Mental.

Descrição da Meta	Meta da Região		Total
	Qtd 2012	Qtd 2013-2015	
Apoiar 100% dos municípios na organização e qualificação das ações de Saúde Mental.	13	13	13

007 Garantir Atenção integral à Saúde da Mulher.

Descrição da Meta	Meta da Região		Total
	Qtd 2012	Qtd 2013-2015	
Promover ações sobre saúde sexual, igualdade de Gênero e direito reprodutivo em 84 municípios.	13	13	13

008 Aprimorar a Rede de Urgência e Emergência em todos os seus componentes e pontos de atenção, adequando-os às necessidades da população.

Descrição da Meta	Meta da Região		Total
	Qtd 2012	Qtd 2013-2015	
Configurar o desenho das Redes de Urgências, articuladas com as Redes Cegonha e Psicossocial em 100% das Regiões de Saúde.	3	3	3
Implantar/implementar as 32 Unidades de Pronto Atendimento - UPAs.	3	9	9
Implementar as unidades de emergências nos Hospitais componentes do Sistema Estadual de Urgência e Emergência.	20	20	20
Apoiar 100% dos municípios com população maior que 100 mil habitantes na implantação da atenção domiciliar.	4	4	4
Preparar 100% das unidades que integram a Rede de Urgência e Emergência para o atendimento a desastre, catástrofes e incidentes com múltiplas vítimas.	20	20	20

009 Melhorar a infraestrutura física e tecnológica das Unidades de Saúde por meio de recursos do Programa de Cooperação Federativa - PCF.

Descrição da Meta	Meta da Região		Total
	Qtd 2012	Qtd 2013-2015	
Apoiar os projetos financiados com recursos do Programa de Cooperação Federativa para melhoria da infraestrutura física e tecnológica das Unidades de Saúde.	21	53	74

Programa

065 - PROMOÇÃO, PROTEÇÃO E VIGILÂNCIA À SAÚDE

Objetivo

Região

REGIÃO METROPOLITANA DE FORTALEZA

001 Aperfeiçoar o Programa Estadual de Imunização para reestruturação das redes de frio e reduzir os casos de doenças imunopreveníveis.

Descrição da Meta	Meta da Região		Total
	Qtd 2012	Qtd 2013-2015	
Reestruturar a Rede de Frio das 22 Microrregiões.	1	2	3

002 Implementar o Sistema de Prevenção e Controle de Infecções em Hospitais.

Descrição da Meta	Meta da Região		Total
	Qtd 2012	Qtd 2013-2015	
Implementar o Sistema de Prevenção e Controle de Infecção nos 7 Hospitais da Rede SESA.	7	7	7

003 Fortalecer o Sistema Estadual de Vigilância Ambiental para redução de riscos e danos às pessoas e coletividade.

Descrição da Meta	Meta da Região		Total
	Qtd 2012	Qtd 2013-2015	
Implantar o Programa de Vigilância de populações expostas às substâncias químicas em 96 Municípios do Estado.	5	10	15

004 Fortalecer o Sistema Estadual de Vigilância Sanitária para reduzir riscos e danos para a Saúde.

Descrição da Meta	Meta da Região		Total
	Qtd 2012	Qtd 2013-2015	
Implementar o Sistema Municipal de Vigilância Sanitária nos 184 Municípios.	13	13	13

005 Fortalecer o Sistema Estadual de Informação em Saúde para Monitoramento e Avaliação dos Indicadores de Saúde.

Descrição da Meta	Meta da Região		Total
	Qtd 2012	Qtd 2013-2015	
Implementar o Sistema Municipal de Informação em Saúde nos 184 Municípios.	13	13	13

006 Fortalecer as Ações de Prevenção e Controle das Zoonoses e das Doenças de Transmissão Vetorial (DTV) para a redução dos surtos e epidemias.

Descrição da Meta	Meta da Região		Total
	Qtd 2012	Qtd 2013-2015	
Estruturar as 22 Microrregiões de Saúde para o desenvolvimento de ações de prevenção e controle das zoonoses e DTV.	3	3	3

007 Aperfeiçoar o Sistema Estadual de Vigilância Epidemiológica das doenças transmissíveis (DT) e desenvolver ações de prevenção e controle para redução dos riscos, prevenção e controle dos casos.

Descrição da Meta	Meta da Região		Total
	Qtd 2012	Qtd 2013-2015	
Implementar o Sistema Municipal de Vigilância Epidemiológica nos 184 Municípios.	13	13	13

Região

REGIÃO METROPOLITANA DE FORTALEZA

008 Implementar as ações de prevenção e Controle das DST/AIDS e estruturar os Serviços de Atendimento Especializado (SAE) para prevenção e controle de novos casos e melhoria do acesso ao tratamento de pessoas vivendo com o HIV/AIDS.

Descrição da Meta	Meta da Região		Total
	Qtd 2012	Qtd 2013-2015	
Implementar as ações de prevenção e controle das DST/AIDS e sífilis congênita nos 184 Municípios.	13	13	13
Implantar 8 Serviços de Atendimento Especializado (SAE) no Estado.	1	3	4

009 Aperfeiçoar o Sistema Estadual de Vigilância Epidemiológica das Doenças e Agravos Não Transmissíveis (DANTs) e causas externas para redução dos riscos, prevenção e controle dos casos.

Descrição da Meta	Meta da Região		Total
	Qtd 2012	Qtd 2013-2015	
Implementar o Sistema Municipal de Vigilância Epidemiológica das doenças e agravos não transmissíveis nos 184 Municípios.	13	13	13

010 Gerir o Sistema Estadual de Vigilância em Saúde do Trabalhador.

Descrição da Meta	Meta da Região		Total
	Qtd 2012	Qtd 2013-2015	
Ampliar para os 184 municípios a notificação e investigação dos acidentes de trabalho fatal, com mutilações e acidentes de trabalho em crianças e adolescentes.	0	13	13

011 Fortalecer a Rede Estadual de Laboratórios de Saúde Pública e Serviço de Verificação de Óbitos para apoio à Vigilância em Saúde.

Descrição da Meta	Meta da Região		Total
	Qtd 2012	Qtd 2013-2015	
Estruturar e manter os Laboratórios Central e Regionais de Saúde Pública e o Serviço de Verificação de Óbitos - SVO.	2	2	2

012 Melhorar a estrutura física e tecnológica das áreas de Promoção e Proteção à Saúde-COPROM e das Unidades que fazem vigilância em Saúde para qualificação das ações.

Descrição da Meta	Meta da Região		Total
	Qtd 2012	Qtd 2013-2015	
Estruturar 5 Núcleos da Coordenação da COPROM.	2	3	5
Estruturar 22 Laboratórios de Entomologia e Base de UBV.	2	1	3
Estruturar 21 Redes de Frio e adquirir um caminhão frigorífico.	2	1	3

013 Desenvolver ações de gestão, ensino e pesquisa nas áreas de Promoção, Proteção e Vigilância à Saúde.

Descrição da Meta	Meta da Região		Total
	Qtd 2012	Qtd 2013-2015	

Região

REGIÃO METROPOLITANA DE FORTALEZA

Qualificar 5.000 profissionais da área de Vigilância à Saúde. 1.500 3.500 5.000

014 Estruturar os serviços de saúde prisional e capacitar profissionais de saúde para o desenvolvimento das ações de promoção, diagnóstico e terapia da população prisional.

Descrição da Meta	Meta da Região		Total
	Qtd 2012	Qtd 2013-2015	
Estruturar 10 Serviços de Saúde Prisional.	2	4	6
Realizar 103 eventos de formação e oficinas de capacitação.	23	80	103

ACESSO À JUSTIÇA

06000000 - DEFENSORIA PÚBLICA GERAL DO ESTADO

Programa

088 - PROMOÇÃO E DEFESA DE DIREITOS E ACESSO À JUSTIÇA

Objetivo

001 Ampliar e modernizar o serviço de assistência jurídica integral e gratuita no âmbito da Defensoria Pública Geral do Estado - DPGE.

Descrição da Meta	Meta da Região		Total
	Qtd 2012	Qtd 2013-2015	
Contemplar com os serviços da DPGE 100% das comarcas do Estado do Ceará.	3	3	3
Ampliar e modernizar 51 núcleos avançados de atendimento da DPGE.	9	9	9
Implantar e modernizar os núcleos descentralizados da DPGE nos municípios de Caucaia, Maracanaú, Sobral, Crato e Tauá.	2	0	2
Ampliar e modernizar 4 núcleos descentralizados em Fortaleza.	4	4	4
Implantar, ampliar e/ou modernizar 9 Núcleos Especializados: do Consumidor, da Igualdade Racial, da Moradia e Habitação, dos Presos Condenados, dos Presos Provisórios, da Pessoa com Deficiência, do Idoso, da Defesa da Mulher, da Criança e Adolescente.	9	9	9
Implantar e modernizar 4 núcleos avançados de atendimento da DPGE situados em Fortaleza com serviço de solução extrajudicial dos litígios, atendimento interdisciplinar, educação popular para direitos e assistência jurídica integral e gratuita.	4	4	4
Garantir o acesso à Rede Mundial de Computadores em 51 comarcas em que haja serviços da DPGE.	9	9	9

002 Ampliar e modernizar o serviço de assistência jurídica integral e gratuita no âmbito do Fundo de Apoio e Aparelhamento da Defensoria Pública Geral do Estado do Ceará - FAADEP.

Descrição da Meta	Meta da Região		Total
	Qtd 2012	Qtd 2013-2015	
Garantir o acesso à internet em 10 comarcas em que haja serviços da DPGE.	2	2	2

Região

REGIÃO METROPOLITANA DE FORTALEZA

Implantar, ampliar e/ou modernizar 10 núcleos avançados, especializados e descentralizados da DPGE. 2 2 2

JUSTIÇA E CIDADANIA

18000000 - SECRETARIA DA JUSTIÇA E CIDADANIA

Programa

076 - PROTEÇÃO E CIDADANIA

Objetivo

001 Prestar serviços públicos de cidadania de forma integrada por meio das unidades da SEJUS de atendimento ao cidadão.

Descrição da Meta	Meta da Região		Total
	Qtd 2012	Qtd 2013-2015	
Atender 394.400 cidadãos por meio das ações dos caminhões do cidadão.	50.000	150.000	200.000
Atender 1.256.000 cidadãos nas Casas do Cidadão.	314.000	942.000	1.256.000
Atender 14.400.000 cidadãos nas centrais de atendimento do Vapt-Vupt.	2.160.000	6.480.000	8.640.000

002 Realizar atendimentos aos cidadãos por meio dos conselhos e comitês vinculados.

Descrição da Meta	Meta da Região		Total
	Qtd 2012	Qtd 2013-2015	
Realizar 119 eventos de cidadania.	5	15	20
Atender 20.000 cidadãos nos conselhos e comitês vinculados.	5.000	15.000	20.000

Programa

077 - INFRAESTRUTURA, GESTÃO E ASSISTÊNCIA PENITENCIÁRIA

Objetivo

001 Construir, reformar, modernizar e equipar as unidades prisionais, dotando-as de infraestrutura adequada.

Descrição da Meta	Meta da Região		Total
	Qtd 2012	Qtd 2013-2015	
Aumentar o número de vagas no Sistema Prisional, com a criação de 43 novas unidades.	2	12	14
Implantar o Centro de Triagem Criminológica.	1	0	1
Implantar 13 rádios livres nas unidades especializadas.	3	10	13

002 Gerir e manter em pleno funcionamento as atividades fins do sistema penitenciário.

Descrição da Meta	Meta da Região		Total
	Qtd 2012	Qtd 2013-2015	
Manter e gerir 231 equipamentos penitenciários.	27	42	42

003 Promover a assistência básica, a assistência jurídica, a execução de penas alternativas, a qualificação profissional e o apoio à empregabilidade, à religião, à cultura, ao esporte e ao lazer dos indivíduos em conflito com a lei e sob a tutela do Estado.

Região

REGIÃO METROPOLITANA DE FORTALEZA

Descrição da Meta	Meta da Região		Total
	Qtd 2012	Qtd 2013-2015	
Qualificar profissionalmente 5.200 presos e egressos.	900	2.700	3.600
Matricular 9.200 presos e egressos nas turmas do ensino fundamental, médio e superior.	1.010	3.030	4.040
Implantar 80 oficinas produtivas.	10	30	40
Apoiar 4.000 presos e egressos para a empregabilidade.	600	1.800	2.400
Promover 84 eventos sócio culturais, esportivos e religiosos para os presos, egressos e familiares.	15	45	60
Criar a unidade de gestão da execução de alternativas penais.	1	0	1
Manter a unidade de gestão da execução de alternativas penais.	1	1	1

004 Manter, modernizar e equipar a Escola de Gestão Penitenciária e Ressocialização.

Descrição da Meta	Meta da Região		Total
	Qtd 2012	Qtd 2013-2015	
Gerir e manter a Escola de Gestão Penitenciária e Ressocialização.	1	1	1
Modernizar a Escola de Gestão Penitenciária e Ressocialização.	1	1	1

INFRAESTRUTURA E LOGÍSTICA

08000000 - SECRETARIA DA INFRAESTRUTURA

Programa

003 - TRANSPORTE E LOGÍSTICA DO ESTADO DO CEARÁ

Objetivo

001 Implantar, remodelar, recuperar, manter e operacionalizar o Sistema Metro-Ferrovário do Estado, para atender a necessidade de deslocamento da população do Estado do Ceará.

Descrição da Meta	Meta da Região		Total
	Qtd 2012	Qtd 2013-2015	
Atender 506.000 usuarios/dia útil ao final de 2015 na RMF.	65.000	441.000	506.000

003 Ampliar a Infraestrutura Portuária e Intermodal de Cargas para fortalecer e dar sustentabilidade ao crescimento do parque industrial do Estado.

Descrição da Meta	Meta da Região		Total
	Qtd 2012	Qtd 2013-2015	
Transportar 9.452 ton/dia de carga de granéis líquidos.	2.192	7.260	9.452
Transportar 115.014 ton/dia de carga de granéis sólidos.	2.466	112.548	115.014
Transportar 3.726 TEUS/dia containers por dia.	767	2.959	3.726

004 Manter e ampliar a malha rodoviária do Estado do Ceará, visando oferecer condições adequadas de trafegabilidade, segurança e conforto para os usuários e de escoamento de produtos e serviços.

Região

REGIÃO METROPOLITANA DE FORTALEZA

Descrição da Meta	Meta da Região		Total
	Qtd 2012	Qtd 2013-2015	
Conservar 11.000 Km de rodovias.	787	787	787
Pavimentar (Implantar) 582 Km de rodovias.	22	30	52

006 Implantar, remodelar e recuperar o Sistema Metro-ferroviário do Estado para atender a necessidade de deslocamento da população do Estado do Ceará.

Descrição da Meta	Meta da Região		Total
	Qtd 2012	Qtd 2013-2015	
Adquirir 16 Trens Unidade Elétrica - TUEs para atender a Linha Sul do Metrô de Fortaleza.	16	0	16
Implantar 2 estações na Linha Sul do Metrô de Fortaleza ao final de 2015.	0	2	2
Implantar 50,70 Km de linha metro - ferroviária ao final de 2015 na RMF.	0	51	51

007 Implantar infraestrutura complementar e de apoio às operações do Terminal Portuário do Pecém.

Descrição da Meta	Meta da Região		Total
	Qtd 2012	Qtd 2013-2015	
Equipar o Terminal Portuário do Pecém com infraestrutura de segurança.	1	1	1

008 Orientar o planejamento das ações públicas e privadas no setor de transportes, por meio da elaboração do Plano Estadual de Logística e Transporte do Estado do Ceará.

Descrição da Meta	Meta da Região		Total
	Qtd 2012	Qtd 2013-2015	
Elaborar e implantar o Plano Estadual de Logística e Transporte.	1	0	1

Programa

004 - MATRIZ ENERGÉTICA DO ESTADO DO CEARÁ

Objetivo

002 Ampliar a oferta de gás natural através da expansão da rede e da introdução de novos modais de transporte, visando proporcionar ao Estado do Ceará a utilização de um combustível ecologicamente correto.

Descrição da Meta	Meta da Região		Total
	Qtd 2012	Qtd 2013-2015	
Expandir em 193 Km a rede de distribuição de gás natural.	47	133	180
Ampliar de 448.000 m ³ /dia para 1.200.000m ³ /dia o volume de gás natural distribuído.	36.000	566.000	602.000

003 Elaborar estudos, planos e projetos para o desenvolvimento da área de energia do Estado do Ceará.

Descrição da Meta	Meta da Região		Total
	Qtd 2012	Qtd 2013-2015	
Atualizar o Balanço Energético do Estado.	1	1	1

Região

REGIÃO METROPOLITANA DE FORTALEZA

Atualizar o Atlas Eólico do Estado.	1	1	1
Elaborar um Sistema de Gestão Energética do Estado.	1	0	1

Programa

005 - INFRAESTRUTURA COMPLEMENTAR DAS REGIÕES DO ESTADO DO CEARÁ

Objetivo

001 Ofertar telefonia pública para comunidades rurais do Estado não contempladas pelo Plano Geral de Metas da União.

Descrição da Meta	Meta da Região		Total
	Qtd 2012	Qtd 2013-2015	
Atender com telefonia pública 200 localidades rurais do Estado do Ceará.	2	2	4

003 Realizar serviços de gerenciamento e apoio técnico às atividades da Seinfra.

Descrição da Meta	Meta da Região		Total
	Qtd 2012	Qtd 2013-2015	
Elaborar 04 estudos e projetos técnicos.	2	2	4

Programa

054 - EDIFICAÇÕES E OBRAS PÚBLICAS DO ESTADO DO CEARÁ

Objetivo

001 Elaborar e analisar estudos e projetos arquitetônicos e de engenharia em atendimento às demandas das diversas áreas de atuação do governo estadual e dos municípios cearenses.

Descrição da Meta	Meta da Região		Total
	Qtd 2012	Qtd 2013-2015	
Elaborar 550 projetos de engenharia e de arquitetura em atendimento às demandas estaduais e municipais.	150	400	550
Analisar 200 projetos arquitetônicos e de engenharia inerentes a obras públicas estaduais e municipais.	50	150	200
Elaborar 275 estudos geotécnicos, planialtimétricos topográficos e projetos técnicos de engenharia e de arquitetura.	75	200	275

003 Fiscalizar e gerenciar as obras públicas contratadas visando a qualidade e a tempestividade dos serviços prestados.

Descrição da Meta	Meta da Região		Total
	Qtd 2012	Qtd 2013-2015	
Fiscalizar e gerenciar 496 obras de edificações públicas.	64	106	170

004 Construir, ampliar e reformar edificações públicas e obras de infraestrutura física para descentralização e melhorias do sistema de trânsito e transporte do Estado do Ceará.

Descrição da Meta	Meta da Região		Total
	Qtd 2012	Qtd 2013-2015	
Construir, ampliar e reformar 900 abrigos rodoviários de passageiros.	15	45	60
Construir 04 postos de fiscalização da Polícia Rodoviária Estadual.	1	0	1

Região

REGIÃO METROPOLITANA DE FORTALEZA

Reformar e recuperar 15 terminais rodoviários de passageiros intermunicipais. 5 1 6

DESENVOLVIMENTO ECONÔMICO

13000000 - PROCURADORIA GERAL DO ESTADO

Programa

078 - INDÚSTRIA, SERVIÇOS, MINERAÇÃO E AGRONEGÓCIO

Objetivo

008 Adquirir área para implantação da Zona de Processamento de Exportação - ZPE.

Descrição da Meta	Meta da Região		Total
	Qtd 2012	Qtd 2013-2015	
Desapropriar 127 hectares de área para implantação da ZPE.	77	50	127

48000000 - CONSELHO ESTADUAL DE DESENVOLVIMENTO ECONÔMICO

Programa

078 - INDÚSTRIA, SERVIÇOS, MINERAÇÃO E AGRONEGÓCIO

Objetivo

002 Realizar ações para atrair empreendimentos de médio e grande porte, com perfil exportador, para a área da Zona de Processamento de Exportação - ZPE.

Descrição da Meta	Meta da Região		Total
	Qtd 2012	Qtd 2013-2015	
Implantar 4 empreendimentos de médio e grande porte na Zona de Processamento e Exportação - ZPE.	1	3	4

003 Realizar ações que viabilizem a implantação de empreendimentos de médio e grande porte com foco na elevação da renda e na geração de empregos.

Descrição da Meta	Meta da Região		Total
	Qtd 2012	Qtd 2013-2015	
Implantar 105 empreendimentos de médio e grande porte.	10	40	50

004 Dotar o Estado do Ceará de um Distrito Industrial especializado para processamento de exportação de seus produtos.

Descrição da Meta	Meta da Região		Total
	Qtd 2012	Qtd 2013-2015	
Implantar a Zona de Processamento de Exportação - ZPE do Pecém.	1	1	1

005 Disponibilizar infraestrutura para a implantação de empreendimentos estruturantes no Estado do Ceará.

Descrição da Meta	Meta da Região		Total
	Qtd 2012	Qtd 2013-2015	
Disponibilizar 340,87 hectares para a implantação da Companhia Siderúrgica do Pecém - CSP.	292	48	341

006 Realizar ações visando fomentar o desenvolvimento dos diversos setores produtivos do Estado do Ceará.

Região

REGIÃO METROPOLITANA DE FORTALEZA

Descrição da Meta	Meta da Região		Total
	Qtd 2012	Qtd 2013-2015	
Apoiar a implantação de 10 polos e distritos industriais.	2	3	5

007 Apoiar a implantação de equipamentos logísticos visando aumentar a competitividade dos produtos cearenses.

Descrição da Meta	Meta da Região		Total
	Qtd 2012	Qtd 2013-2015	
Apoiar a instalação de 4 plataformas multimodais.	1	1	1
Apoiar a instalação do aeroporto de cargas do CIPP.	1	1	1

COPA 2014

52000000 - SECRETARIA ESPECIAL DA COPA 2014

Programa

089 - PROMOÇÃO E REALIZAÇÃO DA COPA 2014

Objetivo

001 Reformar e modernizar o Estádio Plácido Aderaldo Castelo - Castelão, com a finalidade de sediar os jogos da Copa das Confederações 2013 e Copa do Mundo da FIFA Brasil 2014.

Descrição da Meta	Meta da Região		Total
	Qtd 2012	Qtd 2013-2015	
Reformar e modernizar a arena do Estádio Castelão.	1	1	1

002 Coordenar e acompanhar a execução de projetos estruturantes da Copa 2014.

Descrição da Meta	Meta da Região		Total
	Qtd 2012	Qtd 2013-2015	
Coordenar e acompanhar 100% dos projetos estruturantes relacionados à Copa 2014.	31	31	31

003 Ofertar e qualificar serviços para dar suporte à realização da Copa 2014.

Descrição da Meta	Meta da Região		Total
	Qtd 2012	Qtd 2013-2015	
Realizar 10 eventos por ano.	10	20	30
Atender 15.000 pessoas por ano.	15.000	30.000	45.000

004 Realizar parcerias com entidades públicas e privadas, nacionais ou internacionais e apoiar projetos inovadores de interesse do Estado do Ceará vinculados à realização da Copa 2014.

Descrição da Meta	Meta da Região		Total
	Qtd 2012	Qtd 2013-2015	
Gerenciar 100% dos projetos realizados em regime de co-gestão.	3	6	9
Apoiar 20 projetos/ano.	20	40	60

AQUICULTURA E PESCA

51000000 - SECRETARIA DA PESCA E AQUICULTURA

Região

REGIÃO METROPOLITANA DE FORTALEZA

Programa

036 - DESENVOLVIMENTO SUSTENTÁVEL DA PESCA E AQUICULTURA

Objetivo

001 Realizar ações com vistas a incrementar a produção pesqueira oriunda da pesca extrativa e da aquicultura marinhas e continentais.

Descrição da Meta	Meta da Região		Total
	Qtd 2012	Qtd 2013-2015	
Distribuir 29.000.000 de alevinos, em 1200 açudes, beneficiando 30.000 famílias.	996.000	3.665.000	4.661.000
Implantar 49 projetos de aquicultura.	1	3	4
Beneficiar 980 aquicultores familiares.	40	60	100
Beneficiar 1.400 pescadores marinhos.	200	400	600
Beneficiar 5.500 pescadores artesanais continentais.	150	450	600
Realizar 68 estudos inovadores e pesquisas científicas aplicadas para incrementar a produção pesqueira e aquícola.	4	2	6

002 Expandir e modernizar a infraestrutura de apoio à pesca e aquicultura no Estado visando o aumento da comercialização.

Descrição da Meta	Meta da Região		Total
	Qtd 2012	Qtd 2013-2015	
Implantar 58 infraestruturas de apoio a conservação, higienização e beneficiamento visando o aproveitamento integral do pescado.	2	2	4
Recuperar 45 estruturas físicas e instrumentalizar as entidades representativas de pescadores.	2	6	8
Recuperar e modernizar 06 infraestruturas públicas estaduais de apoio à comercialização do pescado.	0	1	1
Implantar de 01 mercado do peixe na Ceasa.	0	1	1
Construir 04 estruturas de proteção (quebra-mar) e ancoradouro de embarcações de pesca.	0	1	1

003 Promover o ordenamento e realizar fiscalização a fim de disciplinar a atividade de pesca e da aquicultura no âmbito estadual.

Descrição da Meta	Meta da Região		Total
	Qtd 2012	Qtd 2013-2015	
Realizar 192 operações de fiscalização de atividade de pesca e da aquicultura.	6	18	24
Apoiar 176 operações de fiscalização em áreas (águas) de domínio da União.	15	44	59

004 Ampliar o serviço de ATEPA (assistência técnica e extensão pesqueira e aquícola) para atender pescadores e aquicultores.

Descrição da Meta	Meta da Região		Total
	Qtd 2012	Qtd 2013-2015	

Região

REGIÃO METROPOLITANA DE FORTALEZA

Capacitar 6.100 pescadores artesanais (sendo 600 para atuar na pesca em águas profundas e oceânicas).	200	600	800
Capacitar 2.760 aqüicultores.	75	225	300
Prestar assistência técnica a 8.860 pescadores e aqüicultores.	425	1.275	1.700

005 Incentivar o consumo de pescado e seus derivados com vistas ao aumento do consumo per capita no Estado.

Descrição da Meta	Meta da Região		Total
	Qtd 2012	Qtd 2013-2015	
Participar de 40 feiras e eventos.	5	15	20
Promover 20 campanhas de comunicação e marketing para incentivar o consumo do pescado pela população.	2	6	8

006 Realizar ações de infraestrutura habitacional e de saneamento, visando melhorar as condições de habitabilidade nas comunidades pesqueiras.

Descrição da Meta	Meta da Região		Total
	Qtd 2012	Qtd 2013-2015	
Construir 2.000 unidades habitacionais.	6	194	200

007 Incentivar a pesca esportiva e a pesca e aqüicultura ornamentais com vistas à potencialização de novas cadeias produtivas.

Descrição da Meta	Meta da Região		Total
	Qtd 2012	Qtd 2013-2015	
Implantar 10 estruturas para pesca esportiva voltadas ao turismo.	1	1	2
Implantar 10 projetos de apoio a pesca e aqüicultura ornamental no Estado.	1	3	4

008 Implantar infraestrutura física e de recursos humanos para executar a política de desenvolvimento da pesca e aqüicultura do Estado do Ceará.

Descrição da Meta	Meta da Região		Total
	Qtd 2012	Qtd 2013-2015	
Estruturar a Secretaria de Pesca e Aqüicultura.	1	1	1

JUDICIÁRIO

04000000 - TRIBUNAL DE JUSTIÇA

Programa

013 - AÇÃO JUDICIÁRIA

Objetivo

001 Implantar a virtualização dos processos judiciais e administrativos para fins de celeridade e economia processual, transparência, publicidade e redução de custos.

Descrição da Meta	Meta da Região		Total
	Qtd 2012	Qtd 2013-2015	
Implantar o Sistema de virtualização judicial nas 184 Comarcas do Estado do Ceará.	3	12	15
Implantar os 13 módulos do projeto de virtualização administrativa em cada região.	13	0	13

Região

REGIÃO METROPOLITANA DE FORTALEZA

002 Assegurar uma prestação jurisdicional mais célere e efetiva através de infraestrutura adequada, capacitação de magistrados e servidores, otimização e normatização de procedimentos; e divulgação do papel do Judiciário para o cidadão.

Descrição da Meta	Meta da Região		Total
	Qtd 2012	Qtd 2013-2015	
Construir 16 unidades judiciárias no Estado do Ceará.	1	0	1
Reformar 42 unidades judiciárias no Estado do Ceará.	2	0	2
Implantar 71 unidades judiciárias no Estado do Ceará.	48	2	50
Realizar 437 cursos no Núcleo de Educação à Distância.	12	39	51

GOVERNO E SOCIEDADE

06000000 - DEFENSORIA PÚBLICA GERAL DO ESTADO

Programa

026 - ATENÇÃO À PESSOA COM DEFICIÊNCIA

Objetivo

014 Criar e ampliar os serviços de atendimento à pessoa com deficiência, promovendo a inclusão social e a melhoria da qualidade de vida em consonância com as diretrizes emanadas das políticas sociais.

Descrição da Meta	Meta da Região		Total
	Qtd 2012	Qtd 2013-2015	
Implantar, ampliar e modernizar o Núcleo Especializado da Pessoa com Deficiência.	1	1	1

Programa

027 - ATENÇÃO À PESSOA IDOSA

Objetivo

012 Criar e ampliar os serviços de atendimento à população idosa dentro da concepção de intersetorialidade e atuando de forma integrada, promovendo a inclusão social desse segmento em consonância com as diretrizes emanadas das políticas sociais.

Descrição da Meta	Meta da Região		Total
	Qtd 2012	Qtd 2013-2015	
Implantar, ampliar e/ou modernizar o Núcleo Especializado do Idoso.	1	1	1

08000000 - SECRETARIA DA INFRAESTRUTURA

Programa

026 - ATENÇÃO À PESSOA COM DEFICIÊNCIA

Objetivo

008 Contribuir para a adequação das edificações públicas, facilitando o acesso às pessoas com deficiência ou mobilidade reduzida.

Descrição da Meta	Meta da Região		Total
	Qtd 2012	Qtd 2013-2015	

Região

REGIÃO METROPOLITANA DE FORTALEZA

Elaborar 24 projetos de adequação dos espaços públicos. 4 20 24

11000000 - GABINETE DO GOVERNADOR

Programa

021 - PROMOÇÃO DA JUVENTUDE

Objetivo

009 Ofertar oportunidades de escolarização do ensino fundamental e qualificação profissional para jovens de 18 a 29 anos residentes no meio Rural.

Descrição da Meta	Meta da Região		Total
	Qtd 2012	Qtd 2013-2015	
Certificar 6000 jovens agricultores familiares no ensino fundamental com qualificação profissional em 60 municípios	540	0	540

Programa

022 - EQUIDADE DE GÊNERO

Objetivo

003 Incentivar a ampliação de equipamentos da rede de atendimento à mulher em situação de violência.

Descrição da Meta	Meta da Região		Total
	Qtd 2012	Qtd 2013-2015	
Implantar equipamentos da rede de atendimento à mulher em situação de violência em 23 municípios com mais de 60 mil habitantes no Estado do Ceará.	1	0	1

004 Fomentar a capacitação de mulheres vítimas de violência objetivando a sua inserção no mercado de trabalho.

Descrição da Meta	Meta da Região		Total
	Qtd 2012	Qtd 2013-2015	
Qualificar 800 mulheres com cursos profissionalizantes entre 2012 - 2015.	20	80	100

Programa

023 - IGUALDADE ÉTNICO-RACIAL

Objetivo

004 Promover o acesso a bens e serviços públicos, e a programas de segurança alimentar para comunidade quilombola e tradicionais.

Descrição da Meta	Meta da Região		Total
	Qtd 2012	Qtd 2013-2015	
Beneficiar 2.451 famílias quilombolas e tradicionais com oferta de serviços públicos básicos e programas de segurança alimentar.	265	400	665

Programa

024 - PROMOÇÃO E PROTEÇÃO DOS DIREITOS HUMANOS

Região

REGIÃO METROPOLITANA DE FORTALEZA

Objetivo

002 Implantar equipamentos e instrumentos normativos-legais e de gestão que assegurem a promoção e defesa dos Direitos Humanos.

Descrição da Meta	Meta da Região		Total
	Qtd 2012	Qtd 2013-2015	
Criar 8 Conselhos Municipais de Direitos Humanos nas 8 macrorregiões do Estado.	0	1	1

004 Promover ações sócio-educativas e culturais voltadas para os Direitos Humanos.

Descrição da Meta	Meta da Região		Total
	Qtd 2012	Qtd 2013-2015	
Beneficiar 500 jovens do sistema juvenil de internação com ações socioeducativas e de qualificação profissional.	100	400	500

13000000 - PROCURADORIA GERAL DO ESTADO

Programa

053 - REGULAÇÃO DE SERVIÇOS PÚBLICOS DELEGADOS

Objetivo

001 Implantar instrumentos de avaliação e fiscalizar os serviços públicos regulados pela Arce, para assegurar a qualidade e eficiência da sua prestação no Estado do Ceará.

Descrição da Meta	Meta da Região		Total
	Qtd 2012	Qtd 2013-2015	
Elaborar 2 pesquisas por ano sobre o sistema de transporte rodoviário intermunicipal e 2 estudos sobre a rede de transportes da RMF.	0	2	2
Realizar fiscalizações em 80 municípios por ano para verificar a qualidade da água e do esgotamento sanitário.	7	21	28
Realizar 12 fiscalizações junto à concessionária de distribuição de gás canalizado.	3	9	12

002 Divulgar os serviços ofertados pela Agência e os direitos dos cidadãos, para fortalecer os instrumentos de Ouvidoria e o controle social.

Descrição da Meta	Meta da Região		Total
	Qtd 2012	Qtd 2013-2015	
Realizar 5 pesquisas de satisfação/opinião pública, abrangendo as atividades desenvolvidas pela Arce e as expectativas sociais em relação a elas.	2	3	5
Realizar 68 audiências públicas presenciais e de intercâmbio documental.	17	51	68
Realizar 6 campanhas educativas e de comunicação social.	0	6	6

27000000 - SECRETARIA DA CULTURA

Programa

021 - PROMOÇÃO DA JUVENTUDE

Objetivo

Região

REGIÃO METROPOLITANA DE FORTALEZA

002 Apoiar a atuação dos agentes comunitários de leitura, visando democratizar o acesso ao livro e à leitura.

Descrição da Meta	Meta da Região		Total
	Qtd 2012	Qtd 2013-2015	
Conceder 290 bolsas para agentes de leitura, sendo 280 agentes e 10 articuladores em 41 municípios de alto Índice de Focalização de Agentes de Leitura - IFAL.	20	20	20

003 Implantar o Projeto Bolsa Talentos do Ceará, mediante concessão de bolsas de auxílio financeiro a jovens de 16 a 25 anos, visando o desenvolvimento de atividades artísticas.

Descrição da Meta	Meta da Região		Total
	Qtd 2012	Qtd 2013-2015	
Conceder bolsas a 640 jovens artistas de 30 municípios de baixo IDM nas 8 macrorregiões.	40	40	80

006 Reestruturar e fortalecer o Programa Ronda Cultural, visando aproximar os profissionais de segurança pública e a juventude por meio de oficinas de arte e cultura (hip hop).

Descrição da Meta	Meta da Região		Total
	Qtd 2012	Qtd 2013-2015	
Realizar 64 atividades socioeducativas, sendo 16 oficinas de hip hop ao ano, contemplando grafite, MC, dance e break.	2	6	8
Realizar 32 seminários sobre juventude e segurança pública.	1	3	4

Programa

026 - ATENÇÃO À PESSOA COM DEFICIÊNCIA

Objetivo

005 Realizar o Projeto Formação em Arte e Cultura para Pessoa com Deficiência, visando ampliar e democratizar o acesso aos cursos de artes para crianças e adolescentes com deficiência e/ou necessidade especial, em todo o Estado do Ceará.

Descrição da Meta	Meta da Região		Total
	Qtd 2012	Qtd 2013-2015	
Realizar 128 cursos de arte e cultura.	4	12	16

006 Selecionar e apoiar projetos de pessoas com deficiência por meio de seleção pública, visando democratizar e ampliar o acesso da cadeia produtiva das artes aos recursos públicos.

Descrição da Meta	Meta da Região		Total
	Qtd 2012	Qtd 2013-2015	
Apoiar 80 projetos de arte e cultura, sendo 16 na RMF e 64 nas demais macrorregiões até 2015, em 6 segmentos artísticos: Artes Cênicas, Artes Visuais, Audiovisual e Novas Mídias, Música, Literatura, Livro e Leitura e Patrimônio Material e Imaterial.	4	12	16

007 Realizar festivais regionais para pessoa com deficiência, visando a democratização do acesso a palestras, apresentações culturais, dinâmicas e feiras de produtos artesanais, tendo como público as pessoas com deficiência.

Região

REGIÃO METROPOLITANA DE FORTALEZA

Descrição da Meta	Meta da Região		Total
	Qtd 2012	Qtd 2013-2015	
Realizar 32 festivais regionais itinerantes (alternando nas macrorregiões) para pessoas com deficiência.	1	3	4

Programa

027 - ATENÇÃO À PESSOA IDOSA

Objetivo

003 Selecionar e apoiar projetos de pessoas idosas em 6 segmentos artísticos (Artes Cênicas, Artes Visuais, Audiovisual e Novas Mídias, Música, Literatura, Livro e Leitura, e Patrimônio Material e Imaterial).

Descrição da Meta	Meta da Região		Total
	Qtd 2012	Qtd 2013-2015	
Apoiar 80 projetos de arte e cultura, sendo 16 na RMF e 64 nas demais macrorregiões, até 2015, em 6 segmentos artísticos (Artes Cênicas, Artes Visuais, Audiovisual e Novas Mídias, Música, Literatura, Livro e Leitura e Patrimônio Material e Imaterial).	4	12	16
Registrar, por meio de 04 livros e documentários, os projetos contemplados nos Editais de Incentivo às Artes para Pessoa Idosa.	1	3	4

004 Realizar o Projeto Memórias Centenárias por meio de registro documental e audiovisual dos Mestres da Cultura Popular visando resgatar a memória tradicional cearense.

Descrição da Meta	Meta da Região		Total
	Qtd 2012	Qtd 2013-2015	
Editar e publicar 04 livros e documentários sobre 40 mestres da cultura tradicional popular cearense.	1	3	4

10000000 - SECRETARIA DA SEGURANÇA PÚBLICA E DEFESA SOCIAL

Programa

021 - PROMOÇÃO DA JUVENTUDE

Objetivo

007 Desenvolver e expandir práticas educativas e sociais de incentivo à juventude cearense no âmbito da SSPDS.

Descrição da Meta	Meta da Região		Total
	Qtd 2012	Qtd 2013-2015	
Atender 4.000 jovens com o desenvolvimento de projetos de promoção da defesa social e do protagonismo em favor da paz - SSPDS.	500	1.500	2.000

014 Desenvolver e expandir práticas educativas e sociais de incentivo à juventude cearense no âmbito da Polícia Militar.

Descrição da Meta	Meta da Região		Total
	Qtd 2012	Qtd 2013-2015	

Região

REGIÃO METROPOLITANA DE FORTALEZA

Aumentar em 300 o número de crianças formadas no Projeto Cavaleiros do Futuro do Policiamento Montado do Estado - Polícia Militar.	150	150	300
Expandir o atendimento para 1.113.600 crianças do Projeto "Turminha do Ronda" - Polícia Militar.	38.000	114.000	152.000
Atender 167.000 crianças com o Projeto "Um dia com o Ronda na Escola" .	5.500	16.500	22.000
Expandir o atendimento para 3.000 crianças do Projeto "Violão Comunitário" - Polícia Militar.	100	300	400

015 Desenvolver e expandir práticas educativas e sociais de incentivo à juventude cearense no âmbito do Corpo de Bombeiros Militar.

Descrição da Meta	Meta da Região		Total
	Qtd 2012	Qtd 2013-2015	
Contemplar 6.000 jovens com o projeto Jovem Bombeiro Voluntário.	188	564	752

Programa

024 - PROMOÇÃO E PROTEÇÃO DOS DIREITOS HUMANOS

Objetivo

001 Disseminar a cultura de defesa e proteção dos direitos humanos no âmbito da Segurança Pública do Estado do Ceará.

Descrição da Meta	Meta da Região		Total
	Qtd 2012	Qtd 2013-2015	
Capacitar 4.000 cidadãos cearenses na temática de Direitos Humanos - SSPDS.	500	1.500	2.000

009 Disseminar a cultura de defesa e proteção dos direitos humanos no âmbito da Polícia Militar.

Descrição da Meta	Meta da Região		Total
	Qtd 2012	Qtd 2013-2015	
Confeccionar e distribuir 1.000.000 cartilhas sobre a temática dos direitos humanos - Polícia Militar.	40.000	120.000	160.000

Programa

025 - ENFRENTAMENTO ÀS DROGAS

Objetivo

001 Desenvolver e implantar ações intersetoriais preventivas e educativas, voltadas para o enfrentamento e consequências do uso indevido de drogas no âmbito da SSPDS.

Descrição da Meta	Meta da Região		Total
	Qtd 2012	Qtd 2013-2015	
Atender 2.000 jovens no Projeto Reforçando Oportunidade e Negando Drogas (ROND) - SSPDS.	250	750	1.000
Capacitar 4.000 conselheiros comunitários de defesa social na temática da prevenção à violência e ao uso indevido de drogas - SSPDS.	500	1.500	2.000

006 Desenvolver e implantar ações intersetoriais preventivas e educativas, voltadas para o enfrentamento e consequências do uso indevido de drogas no âmbito da Polícia Civil.

Região

REGIÃO METROPOLITANA DE FORTALEZA

Descrição da Meta	Meta da Região		Total
	Qtd 2012	Qtd 2013-2015	
Educar e informar 400.000 pessoas por meio do projeto "Uma Ciranda pela Vida - de mãos dadas contra as drogas" - Polícia Civil.	100.000	300.000	400.000
Capacitar 6.000 multiplicadores em prevenção à violência e no uso indevido de drogas - Polícia Civil.	2.000	6.000	8.000
Educar e formar 5700 alunos das instituições de ensino público da capital - Polícia Civil.	1.425	4.275	5.700

007 Desenvolver e implantar ações intersetoriais preventivas e educativas, voltadas para o enfrentamento e consequências do uso indevido de drogas no âmbito da Polícia Militar.

Descrição da Meta	Meta da Região		Total
	Qtd 2012	Qtd 2013-2015	
Formar 400.000 estudantes (crianças e adolescentes) do Estado do Ceará, no Programa Educacional de Resistência às Drogas e à Violência (PROERD) - Polícia Militar.	15.000	45.000	60.000

009 Desenvolver e implantar ações intersetoriais preventivas e educativas, voltadas para o enfrentamento e consequências do uso indevido de drogas no âmbito da Perícia Forense.

Descrição da Meta	Meta da Região		Total
	Qtd 2012	Qtd 2013-2015	
Reaparelhar 13 laboratórios de toxicologia nos núcleos regionais de Perícia Forense.	1	1	2

Programa

026 - ATENÇÃO À PESSOA COM DEFICIÊNCIA

Objetivo

002 Desenvolver projetos de Segurança Pública que contribuam para a recuperação, inclusão e participação de pessoas com deficiência na sociedade.

Descrição da Meta	Meta da Região		Total
	Qtd 2012	Qtd 2013-2015	
Capacitar 4.000 conselheiros comunitários de defesa social em ações de apoio à pessoa com deficiência - SSPDS.	500	1.500	2.000
Realizar 2 fóruns estaduais sobre políticas de apoio à pessoa com deficiência - SSPDS.	1	1	2

018 Desenvolver projetos de Segurança Pública que contribuam para a recuperação, inclusão e participação de pessoas com deficiência na sociedade no âmbito da Polícia Militar.

Descrição da Meta	Meta da Região		Total
	Qtd 2012	Qtd 2013-2015	
Capacitar 400 policiais do programa de policiamento comunitário, em parceria com a AESP, para a linguagem de libras - Polícia Militar.	100	300	400

019 Desenvolver projetos de Segurança Pública que contribuam para a recuperação, inclusão e participação de pessoas com deficiência na sociedade no âmbito do Corpo de Bombeiros Militar.

Região

REGIÃO METROPOLITANA DE FORTALEZA

Descrição da Meta	Meta da Região		Total
	Qtd 2012	Qtd 2013-2015	
Qualificar 2.000 pessoas com cursos profissionalizantes - Corpo de Bombeiros Militar.	65	195	260
Capacitar 200 bombeiros para ministrar instruções a pessoas portadoras de deficiência - Corpo de Bombeiros Militar.	50	150	200

Programa

027 - ATENÇÃO À PESSOA IDOSA

Objetivo

002 Desenvolver projetos de Segurança Pública que contribuam para a inclusão e participação de pessoas idosas na sociedade.

Descrição da Meta	Meta da Região		Total
	Qtd 2012	Qtd 2013-2015	
Capacitar 4.000 conselheiros comunitários de defesa social em ações de apoio à pessoa idosa - SSPDS.	500	1.500	2.000
Realizar 2 fóruns estaduais sobre políticas de apoio à pessoa idosa - SSPDS.	1	1	2

010 Desenvolver projetos de Segurança Pública que contribuam para inclusão e participação de pessoas idosas na sociedade no âmbito do Corpo de Bombeiros Militar.

Descrição da Meta	Meta da Região		Total
	Qtd 2012	Qtd 2013-2015	
Beneficiar 400.000 idosos do Projeto Saúde, Bombeiros e Sociedade - Corpo de Bombeiros Militar.	12.500	37.500	50.000

18000000 - SECRETARIA DA JUSTIÇA E CIDADANIA

Programa

024 - PROMOÇÃO E PROTEÇÃO DOS DIREITOS HUMANOS

Objetivo

005 Realizar atendimento ao cidadão, com foco nas denúncias, queixas e requerimentos que envolvam os Direitos Humanos, integrando e avaliando ações desenvolvidas pelo Conselho de Defesa dos Direitos Humanos.

Descrição da Meta	Meta da Região		Total
	Qtd 2012	Qtd 2013-2015	
Realizar seminários temáticos em 91 dos municípios cearenses.	3	7	10
Realizar 02 conferências estaduais de direitos humanos.	1	1	2
Realizar 04 cursos na área de direitos humanos direcionados aos conselheiros e secretarias executivas.	1	3	4
Modernizar a infraestrutura do Conselho de Defesa dos Direitos Humanos.	1	1	1
Gerir e manter o Conselho de Defesa dos Direitos Humanos.	1	1	1

Região

REGIÃO METROPOLITANA DE FORTALEZA

Programa

025 - ENFRENTAMENTO ÀS DROGAS

Objetivo

011 Favorecer aos assistidos, em cumprimento de pena, com ações voltadas ao enfrentamento da drogadicção e promoção da saúde mental.

Descrição da Meta	Meta da Região		Total
	Qtd 2012	Qtd 2013-2015	
Realizar 8.000 avaliações, encaminhamentos, apoio e orientações aos presos nos regimes semi-aberto e aberto e seus familiares.	1.000	3.000	4.000
Criar 3 unidades de recuperação de drogadicctos.	1	0	1
Manter as unidades de recuperação de drogadicctos.	1	1	1

Programa

026 - ATENÇÃO À PESSOA COM DEFICIÊNCIA

Objetivo

011 Garantir os direitos da pessoa com deficiência e promover sua inclusão social, através do Conselho Estadual dos Direitos da Pessoa com Deficiência do Ceará.

Descrição da Meta	Meta da Região		Total
	Qtd 2012	Qtd 2013-2015	
Promover a qualificação de 148 conselheiros da rede de garantia de direitos da pessoa com deficiência nas 8 macrorregiões.	4	12	16
Fortalecer os 115 conselhos municipais dos direitos das pessoas com deficiência.	3	10	13
Assessorar na implantação de 75 novos conselhos municipais dos direitos das pessoas com deficiência.	7	14	21
Modernizar o Conselho Estadual dos Direitos da Pessoa com Deficiência do Ceará.	1	1	1
Gerir e manter o Conselho Estadual dos Direitos da Pessoa com Deficiência do Ceará.	1	1	1

47000000 - SECRETARIA DO TRABALHO E DESENVOLVIMENTO SOCIAL

Programa

021 - PROMOÇÃO DA JUVENTUDE

Objetivo

008 Qualificar e requalificar trabalhadores, visando a sua inserção ou reinserção no mercado de trabalho.

Descrição da Meta	Meta da Região		Total
	Qtd 2012	Qtd 2013-2015	
Qualificar e requalificar 80.480 jovens trabalhadores.	7.500	23.500	31.000
Inserir 28.150 jovens trabalhadores no mercado de trabalho.	2.250	7.050	9.300

Região

REGIÃO METROPOLITANA DE FORTALEZA

Programa

022 - EQUIDADE DE GÊNERO

Objetivo

005 Atender crianças, adolescentes, indivíduos e famílias em situação de risco pessoal e social, a fim de assegurar a defesa dos direitos socioassistenciais.

Descrição da Meta	Meta da Região		Total
	Qtd 2012	Qtd 2013-2015	
Acolher, proteger e manter 240 famílias vítimas de violência doméstica.	60	180	240

Programa

023 - IGUALDADE ÉTNICO-RACIAL

Objetivo

007 Contribuir para a promoção da igualdade racial nos municípios do Ceará.

Descrição da Meta	Meta da Região		Total
	Qtd 2012	Qtd 2013-2015	
Mobilizar 1.800 gestores e atores sociais dos 184 municípios do Ceará para o desenvolvimento de ações voltadas à promoção da igualdade racial.	0	300	300

Programa

024 - PROMOÇÃO E PROTEÇÃO DOS DIREITOS HUMANOS

Objetivo

006 Assegurar a participação social na implantação e implementação das Políticas de Assistência Social, da Criança e do Adolescente e do Idoso.

Descrição da Meta	Meta da Região		Total
	Qtd 2012	Qtd 2013-2015	
Realizar 4 conferências visando fortalecer os Conselhos Estaduais da Assistência Social, da Criança e do Adolescente e do Idoso.	0	4	4

008 Atender adolescentes em cumprimento de medidas socioeducativas, visando à ressocialização.

Descrição da Meta	Meta da Região		Total
	Qtd 2012	Qtd 2013-2015	
Atender 4.324 adolescentes em conflito com a lei nas unidades de semiliberdade, internação provisória e privação de liberdade.	1.094	2.670	3.764
Construir 3 unidades regionalizadas de internação em Juazeiro do Norte, Sobral e Fortaleza.	1	0	1

Programa

026 - ATENÇÃO À PESSOA COM DEFICIÊNCIA

Objetivo

012 Atender famílias e indivíduos que se encontram em situação de risco pessoal e social e adolescentes em cumprimento de medidas socioeducativas.

Região

REGIÃO METROPOLITANA DE FORTALEZA

Descrição da Meta	Meta da Região		Total
	Qtd 2012	Qtd 2013-2015	
Acolher e proteger socialmente 1.640 crianças, adolescentes e adultos com deficiência intelectual.	820	1.640	1.640

013 Apoiar a gestão municipal na implementação de serviços, projetos e benefícios da Proteção Social Básica.

Descrição da Meta	Meta da Região		Total
	Qtd 2012	Qtd 2013-2015	
Assegurar o apoio financeiro a municípios na realização de serviços e projetos voltados para 4.250 pessoas com deficiência.	300	350	650

015 Garantir a acessibilidade à pessoa com deficiência no âmbito da Proteção Social Básica.

Descrição da Meta	Meta da Região		Total
	Qtd 2012	Qtd 2013-2015	
Conceder 880 vales-transporte à pessoas com deficiência.	220	660	880

016 Ofertar oportunidades de qualificação social e profissional para pessoas com deficiência e seus familiares.

Descrição da Meta	Meta da Região		Total
	Qtd 2012	Qtd 2013-2015	
Qualificar 2.000 pessoas com deficiência e seus familiares.	200	600	800
Inserir 200 pessoas com deficiência no mercado de trabalho.	20	60	80

Programa

027 - ATENÇÃO À PESSOA IDOSA

Objetivo

005 Atender idosos abandonados, carentes e vitimizados em regime de 24 horas, dispondo de profissionais qualificados para os devidos atendimentos.

Descrição da Meta	Meta da Região		Total
	Qtd 2012	Qtd 2013-2015	
Acolher e proteger socialmente 5.280 idosos em situação de risco pessoal e social.	1.320	3.960	5.280
Apoiar financeiramente 7.400 pessoas idosas em municípios.	600	600	1.200

30000000 - CASA CIVIL

Programa

059 - TELEDIFUSÃO CULTURAL E INFORMATIVA

Objetivo

001 Implantar mecanismos de modernização e melhoria da transmissão de sinais de áudio e vídeo da TVC, visando a continuidade e qualidade dos programas veiculados.

Descrição da Meta	Meta da Região		Total
	Qtd 2012	Qtd 2013-2015	

Região

REGIÃO METROPOLITANA DE FORTALEZA

Modernizar o parque tecnológico da TVC. 1 1 1

002 Criar, produzir e veicular a programação da TVC, visando a difusão da Cultura Regional e da Informação.

Descrição da Meta	Meta da Região		Total
	Qtd 2012	Qtd 2013-2015	
Criar, produzir, repaginar e veicular 32 programas e documentários televisivos.	12	20	32
Adquirir 04 minisséries em computação gráfica em 3D para veiculação na TV Ceará.	1	3	4

21000000 - SECRETARIA DO DESENVOLVIMENTO AGRÁRIO

Programa

023 - IGUALDADE ÉTNICO-RACIAL

Objetivo

002 Apoiar o etnodesenvolvimento de comunidades tradicionais (quilombolas, indígenas, pescadores artesanais e ciganos) em ações com suas representações em seus territórios.

Descrição da Meta	Meta da Região		Total
	Qtd 2012	Qtd 2013-2015	
Capacitar 9500 pessoas de comunidades tradicionais.	3.800	5.700	9.500

005 Apoiar as comunidades quilombolas no Ceará por meio da construção do capital social e do fortalecimento do ingresso aos recursos públicos e privados visando fortalecer seu protagonismo.

Descrição da Meta	Meta da Região		Total
	Qtd 2012	Qtd 2013-2015	
Criar e fortalecer 60 associações de comunidades quilombolas.	2	5	7
Financiar 40 empreendimentos de infraestrutura, produtivos ou sociais para o desenvolvimento das comunidades quilombolas.	1	3	4
Capacitar 2.000 pessoas em comunidades quilombolas.	60	200	260

22000000 - SECRETARIA DA EDUCAÇÃO

Programa

021 - PROMOÇÃO DA JUVENTUDE

Objetivo

013 Desenvolver ações e projetos pedagógicos que estimulem o protagonismo dos jovens e o empreendedorismo estudantil.

Descrição da Meta	Meta da Região		Total
	Qtd 2012	Qtd 2013-2015	
Ampliar o atendimento do Programa E-Jovem para os 184 municípios até 2014.	15	15	15

Programa

023 - IGUALDADE ÉTNICO-RACIAL

Objetivo

Região

REGIÃO METROPOLITANA DE FORTALEZA

008 Desenvolver ações voltadas à inclusão educacional das comunidades indígenas e quilombolas, e garantir o apoio ao processo de ensino/aprendizagem dos conteúdos referentes à história e cultura afro-brasileira e indígena, que integram o currículo escolar.

Descrição da Meta	Meta da Região		Total
	Qtd 2012	Qtd 2013-2015	
Elevar em 30% a matrícula do ensino médio nas escolas indígenas até 2015.	152	457	457
Atender, até 2015, a 100% das comunidades indígenas e quilombolas com construção, ampliação e reforma/adequação das unidades escolares.	3	10	13
Atender, até 2015, a 100% dos professores e gestores das escolas indígenas com formação continuada e em serviço, observando as peculiaridades dessa modalidade de ensino.	47	142	189
Garantir as condições básicas para a efetividade do processo de ensino/aprendizagem dos conteúdos referentes à história e cultura afro-brasileira e indígena nas 665 escolas da rede estadual.	298	298	298

Programa

024 - PROMOÇÃO E PROTEÇÃO DOS DIREITOS HUMANOS

Objetivo

007 Desenvolver projetos e ações, visando o fortalecimento da escola como espaço de inclusão, de respeito à diversidade e de promoção da Cultura de Paz.

Descrição da Meta	Meta da Região		Total
	Qtd 2012	Qtd 2013-2015	
Atender a 200 escolas da rede pública estadual com projetos de promoção da Cultura de Paz até 2015.	31	31	31

Programa

026 - ATENÇÃO À PESSOA COM DEFICIÊNCIA

Objetivo

004 Expandir os serviços de atendimento pedagógico especializado na rede estadual de ensino para os alunos com deficiência.

Descrição da Meta	Meta da Região		Total
	Qtd 2012	Qtd 2013-2015	
Garantir padrões básicos de funcionamento a 238 escolas da rede estadual para atendimento aos alunos com deficiência.	20	60	80
Garantir acessibilidade aos alunos de 665 escolas estaduais, de acordo com as normas da ABNT, até 2015.	298	298	298
Promover formação em serviço para 1.531 professores que atuam na educação especial.	165	493	658

31000000 - SECRETARIA DA CIÊNCIA, TECNOLOGIA E EDUCAÇÃO SUPERIOR

Região

REGIÃO METROPOLITANA DE FORTALEZA

Programa

026 - ATENÇÃO À PESSOA COM DEFICIÊNCIA

Objetivo

022 Implantar o Projeto UECEACESSO, visando garantir a infraestrutura física necessária ao acesso de pessoas com deficiência aos cursos ofertados pela UECE.

Descrição da Meta	Meta da Região		Total
	Qtd 2012	Qtd 2013-2015	
Adaptar o espaço físico dos 8 campi da UECE às formas de acessibilidade e mobilidade.	2	2	2

Programa

027 - ATENÇÃO À PESSOA IDOSA

Objetivo

009 Apoiar a oferta de capacitação em TI à pessoa idosa, visando contribuir para a sua inclusão digital e social.

Descrição da Meta	Meta da Região		Total
	Qtd 2012	Qtd 2013-2015	
Apoiar projeto de capacitação em TI para idosos carentes.	1	0	1

42000000 - SECRETARIA DO ESPORTE

Programa

021 - PROMOÇÃO DA JUVENTUDE

Objetivo

001 Desenvolver e implantar projetos de construção de equipamentos esportivos.

Descrição da Meta	Meta da Região		Total
	Qtd 2012	Qtd 2013-2015	
Construir 14 Praças da Juventude.	1	1	1

Programa

022 - EQUIDADE DE GÊNERO

Objetivo

001 Promover à prática esportiva participativa para mulheres.

Descrição da Meta	Meta da Região		Total
	Qtd 2012	Qtd 2013-2015	
Ampliar o acesso da população feminina ao esporte e lazer através da realização de 4 eventos esportivos.	1	3	4

Programa

023 - IGUALDADE ÉTNICO-RACIAL

Objetivo

001 Promover à prática esportiva participativa para indígenas.

Região

REGIÃO METROPOLITANA DE FORTALEZA

Descrição da Meta	Meta da Região		Total
	Qtd 2012	Qtd 2013-2015	
Ampliar o acesso da população indígena ao esporte e lazer através da realização de 4 eventos esportivos.	1	3	4

Programa

026 - ATENÇÃO À PESSOA COM DEFICIÊNCIA

Objetivo

001 Promover à prática esportiva e de lazer para pessoas com deficiência.

Descrição da Meta	Meta da Região		Total
	Qtd 2012	Qtd 2013-2015	
Proporcionar a participação e acessibilidade das pessoas com necessidades especiais através da realização do Projeto Paraolímpico com atenção para 8.000 pessoas.	2.000	6.000	8.000

021 Promover à prática esportiva e de lazer para pessoas com deficiência no âmbito do FUNDEJ.

Descrição da Meta	Meta da Região		Total
	Qtd 2012	Qtd 2013-2015	
Proporcionar a participação de 2.000 pessoas com deficiência à prática esportiva e de lazer.	2.000	2.000	2.000

Programa

027 - ATENÇÃO À PESSOA IDOSA

Objetivo

001 Promover a prática esportiva e de lazer para pessoas idosas.

Descrição da Meta	Meta da Região		Total
	Qtd 2012	Qtd 2013-2015	
Proporcionar a participação e acessibilidade das pessoas idosas através da realização do Projeto Felicidade com atenção para 3.600 pessoas ao ano.	3.600	10.800	14.400
Realização de 4 eventos para promover a acessibilidade das pessoas idosas nas atividades de esporte e lazer.	1	3	4

013 Promover a prática esportiva e de lazer para pessoas idosas.

Descrição da Meta	Meta da Região		Total
	Qtd 2012	Qtd 2013-2015	
Proporcionar a participação de 1.200 pessoas idosas à prática esportiva e de lazer.	1.200	1.200	1.200

24000000 - SECRETARIA DA SAÚDE

Programa

025 - ENFRENTAMENTO ÀS DROGAS

Objetivo

002 Combater o uso do crack e de outras drogas.

Região

REGIÃO METROPOLITANA DE FORTALEZA

Descrição da Meta	Meta da Região		Total
	Qtd 2012	Qtd 2013-2015	
Apoiar os 184 municípios cearenses na implantação/implementações de ações voltadas ao enfrentamento da dependência de álcool, crack e outras drogas.	13	13	13

Programa

026 - ATENÇÃO À PESSOA COM DEFICIÊNCIA

Objetivo

003 Implementar e habilitar os Serviços de Atenção à Saúde à Pessoa com Deficiência promovendo a integralidade da atenção.

Descrição da Meta	Meta da Região		Total
	Qtd 2012	Qtd 2013-2015	
Apoiar os 31 municípios que prestam atendimento especializados a pessoa com deficiência.	3	3	3

Programa

027 - ATENÇÃO À PESSOA IDOSA

Objetivo

006 Implementar e qualificar a Atenção Integral ao processo de envelhecimento, favorecendo a ampliação do grau de autonomia e independência da pessoa idosa.

Descrição da Meta	Meta da Região		Total
	Qtd 2012	Qtd 2013-2015	
Apoiar 100% dos municípios na implementação da saúde da pessoa idosa na atenção primária.	13	13	13
Ampliar o atendimento especializado em geriatria e gerontologia para 100% das regiões de saúde do Estado do Ceará.	1	3	4

011 Implementar e qualificar a Atenção Integral ao processo de envelhecimento, favorecendo a ampliação do grau de autonomia e independência da pessoa idosa no âmbito da ESP.

Descrição da Meta	Meta da Região		Total
	Qtd 2012	Qtd 2013-2015	
Capacitar cuidadores de pessoas Idosas para Rede de Atenção Primária à Saúde.	24	54	78

CORREIÇÃO E DISCIPLINA

53000000 - CONTROLADORIA GERAL DE DISCIPLINA

Programa

096 - CONTROLE DISCIPLINAR DA SEGURANÇA E SISTEMA PENITENCIÁRIO

Objetivo

002 Implantar infraestrutura física para viabilizar as atividades da Controladoria Geral de Disciplina - CGD.

Descrição da Meta	Meta da Região		Total
	Qtd 2012	Qtd 2013-2015	

Região

REGIÃO METROPOLITANA DE FORTALEZA

Implantar e equipar a sede da Controladoria Geral de Disciplina.	1	0	1
--	---	---	---

003 Implantar sistema de prevenção e repressão, visando dar agilidade e eficácia na apuração do desvio de conduta dos servidores.

Descrição da Meta	Meta da Região		Total
	Qtd 2012	Qtd 2013-2015	
Realizar o procedimento de elaboração dos atos correicionais de disciplina no sistema de Segurança Pública e Sistema Penitenciário.	2.000	6.000	8.000

Região

LITORAL OESTE

Área Temática / Secretaria

CIÊNCIA, TECNOLOGIA, INOVAÇÃO, EDUCAÇÃO SUPERIOR E PROFISSIONAL

31000000 - SECRETARIA DA CIÊNCIA, TECNOLOGIA E EDUCAÇÃO SUPERIOR

Programa

068 - EDUCAÇÃO SUPERIOR

Objetivo

007 Ampliar a oferta de oportunidades de acesso à Educação Superior, no âmbito da Universidade Estadual do Ceará, visando contribuir para a elevação do número de pessoas com esse nível de qualificação no Estado do Ceará.

Descrição da Meta	Meta da Região		Total
	Qtd 2012	Qtd 2013-2015	
Ampliar de 18.000 para 21.800 o número de matrículas nos cursos de graduação da UECE.	1.890	2.180	2.180

008 Intensificar o desenvolvimento da pesquisa científica, no âmbito da UECE, visando, sobretudo, contribuir para a solução dos problemas regionais.

Descrição da Meta	Meta da Região		Total
	Qtd 2012	Qtd 2013-2015	
Aumentar de 1.647 para 1976 (5% ao ano) a produção científica na UECE.	4	10	14

009 Ampliar as ações de extensão, no âmbito da UECE, colocando o conhecimento a serviço da sociedade.

Descrição da Meta	Meta da Região		Total
	Qtd 2012	Qtd 2013-2015	
Aumentar de 81.000 para 115.830 (10% ao ano) o número de pessoas atendidas com ações de extensão na UECE.	8.910	11.583	11.583
Ampliar em 40% os grupos voltados à extensão cultural e artística.	1	1	1

Programa

069 - EDUCAÇÃO PROFISSIONAL

Objetivo

002 Avaliar as metas e resultados da formação profissional e tecnológica ofertadas mediante contratos de gestão, visando a efetivação das ações nesse âmbito.

Descrição da Meta	Meta da Região		Total
	Qtd 2012	Qtd 2013-2015	
Avaliar e monitorar 100% dos contratos de gestão firmados pela SECITECE.	1	3	4

004 Promover melhorias de infraestrutura nas unidades que ofertam educação profissional, buscando oferecer melhores condições de capacitação a seu público-alvo.

Descrição da Meta	Meta da Região		Total
	Qtd 2012	Qtd 2013-2015	
Realizar melhorias de infraestrutura física e de equipamentos em 12 Centros Vocacionais Tecnológicos.	1	0	1

Região

LITORAL OESTE

Programa

070 - CIÊNCIA, TECNOLOGIA E INOVAÇÃO

Objetivo

001 Realizar ações de difusão e popularização da Ciência, Tecnologia, Inovação, Educação Superior e Profissional, visando despertar o interesse da população para temas nesse âmbito.

Descrição da Meta	Meta da Região		Total
	Qtd 2012	Qtd 2013-2015	
Realizar 73 eventos para difusão, popularização e interiorização da Ciência, Tecnologia, Inovação, Educação Superior e Profissional.	5	4	9

002 Promover a qualificação em Ciências e a valorização do conhecimento científico, visando estimular o interesse da população pela pesquisa.

Descrição da Meta	Meta da Região		Total
	Qtd 2012	Qtd 2013-2015	
Formar 990 multiplicadores na área de Ciências.	0	120	120
Realizar 8 concursos de experiências científicas.	0	1	1

DESENVOLVIMENTO SOCIAL E TRABALHO

47000000 - SECRETARIA DO TRABALHO E DESENVOLVIMENTO SOCIAL

Programa

049 - TRABALHO, EMPREGO E RENDA

Objetivo

001 Fomentar o artesanato como atividade econômica sustentável e de inclusão social, ampliando as oportunidades de trabalho e geração de renda.

Descrição da Meta	Meta da Região		Total
	Qtd 2012	Qtd 2013-2015	
Cadastrar 20.102 artesãos de acordo com as normas do Cadastro Nacional de Artesãos.	313	1.024	1.337
Qualificar 7.110 artesãos.	261	855	1.116
Apoiar 340 entidades artesanais e grupos produtivos.	3	12	15

002 Operacionalizar a Rede de Atendimento do Sistema Nacional de Emprego - SINE/CE.

Descrição da Meta	Meta da Região		Total
	Qtd 2012	Qtd 2013-2015	
Inserir 393.228 trabalhadores no mercado de trabalho.	5.898	17.696	23.594
Atender 3.160.972 trabalhadores com o benefício de Seguro-Desemprego.	47.414	142.244	189.658
Qualificar 1.800 jovens em atividades empreendedoras.	150	450	600
Qualificar 7.200 trabalhadores desempregados.	150	450	600

003 Qualificar e requalificar trabalhadores e empreendedores, visando à melhoria das competências para o mercado de trabalho.

Região

LITORAL OESTE

Descrição da Meta	Meta da Região		Total
	Qtd 2012	Qtd 2013-2015	
Qualificar e requalificar 58.300 trabalhadores.	1.150	3.450	4.600
Conceder 7.200 instrumentais de trabalho para trabalhadores qualificados.	200	600	800
Capacitar 6.500 microempreendedores.	75	225	300

004 Promover oportunidades efetivas de geração de ocupação e renda, por meio de ações de concessão de financiamento reembolsável.

Descrição da Meta	Meta da Região		Total
	Qtd 2012	Qtd 2013-2015	
Realizar 9.000 operações de microcrédito.	75	225	300

005 Desenvolver ações integradas de Economia Solidária, criando oportunidades efetivas de geração de trabalho e renda, com foco no desenvolvimento sustentável.

Descrição da Meta	Meta da Região		Total
	Qtd 2012	Qtd 2013-2015	
Realizar 238 ações de qualificação em Economia Solidária.	11	39	50
Realizar 32 Feiras Regionais de Comercialização e Consumo Solidário e 2 Feiras de Negócios na Região Metropolitana de Fortaleza.	1	3	4
Apoiar 624 grupos de empreendedores solidários.	20	66	86

006 Fortalecer o artesanato como atividade econômica sustentável e de inclusão social, ampliando as oportunidades de trabalho e geração de renda.

Descrição da Meta	Meta da Região		Total
	Qtd 2012	Qtd 2013-2015	
Assegurar a manutenção da infraestrutura das 7 lojas do CEART.	1	1	1

Programa

050 - ASSISTÊNCIA SOCIAL

Objetivo

003 Implantar infraestrutura de educação infantil, assistência social, esporte e cultura voltados para crianças, adolescentes, jovens e familiares em situação de risco social e pessoal - PROARES II.

Descrição da Meta	Meta da Região		Total
	Qtd 2012	Qtd 2013-2015	
Atender 3.100 crianças de 0 a 5 anos em Centros de Educação Infantil.	400	400	800
Atender 17.000 famílias em situação de vulnerabilidade social nos Centros de Referência da Assistência Social.	0	500	500
Atender 4.000 pessoas nas bibliotecas públicas construídas no âmbito do PROARES.	2.400	800	3.200

Região

LITORAL OESTE

Atender 23.600 crianças, adolescentes e jovens em ações esportivas, intercâmbios, identificação de talentos, protagonismo juvenil e outros. 3.000 3.000 6.000

Qualificar 700 adolescentes e jovens com cursos profissionalizantes. 0 25 25

005 Desenvolver ações de qualificação de gestores da Administração Estadual e municipal

beneficiários do PROARES II, reforçando a capacidade de gestão e prestação de serviços sociais.

Descrição da Meta	Meta da Região		Total
	Qtd 2012	Qtd 2013-2015	
Capacitar 4.960 pessoas da entidade executora do programa e dos municípios beneficiados.	426	854	1.280

008 Apoiar a gestão municipal na implementação de serviços, projetos e benefícios da Proteção Social Básica.

Descrição da Meta	Meta da Região		Total
	Qtd 2012	Qtd 2013-2015	
Prestar assessoramento técnico aos 184 municípios.	27	27	27
Assegurar o co-financiamento dos benefícios eventuais nos 184 municípios.	19	8	27
Capacitar 7.380 profissionais das equipes municipais da Proteção Social Básica e do banco de dados do CadÚnico.	135	405	540
Assegurar o cofinanciamento das ações do Programa de Atendimento Integral às Famílias - PAIF nos 184 municípios.	22	5	27
Atender 156.550 famílias por meio do PAIF e do Estação Família.	17.000	3.850	20.850

009 Apoiar financeiramente a Rede Socioassistencial, visando à prestação de serviços e execução de projetos da Proteção Social Básica.

Descrição da Meta	Meta da Região		Total
	Qtd 2012	Qtd 2013-2015	
Atender 4.830 pessoas através de ONGs da rede de proteção social.	180	540	720

013 Desenvolver ações de formação e qualificação profissional para as famílias cadastradas no CADÚNICO, visando suas inclusões social e produtiva.

Descrição da Meta	Meta da Região		Total
	Qtd 2012	Qtd 2013-2015	
Beneficiar 10.500 famílias cadastradas no CADÚNICO.	125	375	500

014 Atender crianças, adolescentes, indivíduos e famílias em situação de risco pessoal e social, a fim de assegurar a defesa dos direitos socioassistenciais.

Descrição da Meta	Meta da Região		Total
	Qtd 2012	Qtd 2013-2015	
Atender 50.934 pessoas vítimas de violência nos Centros de Referência Especializada de Assistência Social - CREAS municipais e regionais.	3.114	3.240	6.354

Região

LITORAL OESTE

Retirar 18.675 crianças e adolescentes do trabalho infantil.	618	1.854	2.472
Qualificar 5.242 adolescentes, jovens e agentes públicos.	192	462	654
Subsidiar 32 entidades que prestam serviços de acolhimento institucional à crianças, adolescentes e idosos, socioeducativos para pessoas com deficiências.	1	1	1
015 Atender adolescentes em cumprimento de medidas socioeducativas, visando à ressocialização.			

Descrição da Meta	Meta da Região		Total
	Qtd 2012	Qtd 2013-2015	
Ampliar para 104 o número de CREAS com o serviço de atendimento das medidas em meio aberto.	8	9	17

Programa

051 - SEGURANÇA ALIMENTAR E NUTRICIONAL

Objetivo

001 Implantar ações de Segurança Alimentar e Nutricional, visando garantir o direito humano à alimentação adequada.

Descrição da Meta	Meta da Região		Total
	Qtd 2012	Qtd 2013-2015	
Implantar em 92 municípios os mecanismos de gestão do Sistema de Segurança Alimentar e Nutricional.	3	11	14
Instituir processos continuados de Educação Alimentar e Nutricional e Direito Humano à Alimentação Adequada, com o desenvolvimento de 361 ações de capacitação.	5	6	11
Assessorar os 184 municípios do estado na implementação de conselhos municipais de segurança alimentar e nutricional.	6	21	27
Apoiar a implantação de 64 equipamentos públicos de alimentação e nutrição (restaurantes populares, bancos de alimentos, cozinhas comunitárias, feiras e mercados públicos).	2	6	8
Apoiar a implementação de 80 projetos municipais voltados para produção de alimentos.	3	9	12

RECURSOS HÍDRICOS

29000000 - SECRETARIA DOS RECURSOS HÍDRICOS

Programa

039 - TRANSFERÊNCIA HÍDRICA E SUPRIMENTO DE ÁGUA

Objetivo

001 Ampliar a infraestrutura de transferência hídrica visando garantir a oferta de água para o abastecimento humano, agropecuário, industrial e de empreendimentos turísticos, para centros urbanos e rurais.

Descrição da Meta	Meta da Região		Total
	Qtd 2012	Qtd 2013-2015	

Região

LITORAL OESTE

Construir 407 Km de adutoras. 44 25 69

002 Ampliar a infraestrutura hídrica de oferta de água às comunidades rurais difusas do Estado.

Descrição da Meta	Meta da Região		Total
	Qtd 2012	Qtd 2013-2015	
Instalar 780 pequenos sistemas de abastecimento d'água em todo Estado do Ceará.	26	90	116
Construir 970 poços em todo o Estado do Ceará.	29	106	135
Revitalizar 600 pequenos sistemas de abastecimentos d'água em todo o Estado do Ceará.	18	54	72

Programa

040 - ACUMULAÇÃO HÍDRICA

Objetivo

001 Ampliar a infraestrutura de acumulação hídrica, visando garantir a oferta de água para abastecimento humano, agropecuário, industrial, para centros urbanos e rurais.

Descrição da Meta	Meta da Região		Total
	Qtd 2012	Qtd 2013-2015	
Construir 12 barragens aumentando a acumulação hídrica do Estado em 256 milhões de m³.	2	1	3
Elaborar 11 estudos de infraestrutura de acumulação hídrica.	1	0	1

Programa

041 - GESTÃO DOS RECURSOS HÍDRICOS

Objetivo

001 Elaborar planos de monitoramento e gestão dos principais aquíferos do Estado do Ceará, diagnosticando a sua qualidade e quantidade, visando o controle sobre exploração atual e futura da água subterrânea.

Descrição da Meta	Meta da Região		Total
	Qtd 2012	Qtd 2013-2015	
Elaborar 3 Planos de Monitoramento de Aquíferos.	0	1	1

004 Monitorar a quantidade e qualidade dos recursos hídricos.

Descrição da Meta	Meta da Região		Total
	Qtd 2012	Qtd 2013-2015	
Realizar 40 inventários ambientais.	2	2	4
Monitorar 136 açudes públicos e 02 aquíferos.	12	12	12

MEIO AMBIENTE

49000000 - CONSELHO DE POLÍTICAS E GESTÃO DO MEIO AMBIENTE

Programa

082 - GESTÃO DA QUALIDADE DOS RECURSOS NATURAIS E AMBIENTAIS

Objetivo

Região

LITORAL OESTE

001 Monitorar, controlar e fiscalizar as áreas protegidas do Estado do Ceará.

Descrição da Meta	Meta da Região		Total
	Qtd 2012	Qtd 2013-2015	
Implantar um sistema de monitoramento da poluição / contaminação dos recursos hídricos em 101 pontos nas bacias hidrográficas e em 65 pontos do litoral cearense.	17	17	17
Fiscalizar e monitorar as 23 Unidades de Conservação Ambiental do Estado do Ceará.	6	6	6

002 Implementar a Política de Gestão Integrada de Resíduos Sólidos e Saneamento Ambiental no Estado do Ceará.

Descrição da Meta	Meta da Região		Total
	Qtd 2012	Qtd 2013-2015	
Implantar-implementar oito Centros Integrados de Apoio a Logística Reversa	0	1	1

005 Implementar ações integradas e focadas no desenvolvimento sócio-ambiental e econômico.

Descrição da Meta	Meta da Região		Total
	Qtd 2012	Qtd 2013-2015	
Construir quinze viveiros de mudas regionais.	1	1	2

Programa

084 - EDUCAÇÃO AMBIENTAL

Objetivo

003 Realizar eventos de educação ambiental, para co-participação ativa do cidadão nas questões ambientais.

Descrição da Meta	Meta da Região		Total
	Qtd 2012	Qtd 2013-2015	
Realizar 600 eventos informativos e educativos (fóruns, congresso, seminários, campanhas educativas, exposições, blitz, etc) com a temática ambiental.	20	60	80

004 Capacitar professores das redes estadual e municipal como Educadores Ambientais.

Descrição da Meta	Meta da Região		Total
	Qtd 2012	Qtd 2013-2015	
Apoiar 64 cursos(8 por macro região) de replicação da capacitação de professores (como Educadores Ambientais) nos municípios cearenses.	3	5	8

Programa

090 - DESENVOLVIMENTO SUSTENTADO DOS TERRITÓRIOS

Objetivo

001 Implementar no âmbito municipal, políticas públicas ambientais, visando a sustentabilidade e a qualidade de vida da população.

Descrição da Meta	Meta da Região		Total
	Qtd 2012	Qtd 2013-2015	

Região

LITORAL OESTE

Certificar 14 municípios costeiros com a Certificação Praia Limpa.	3	4	7
Elaborar os Planos de Gestão Integrada da orla marítima em 20 municípios costeiros do Estado.	3	10	13

PLANEJAMENTO E GESTÃO

12000000 - GABINETE DO VICE-GOVERNADOR

Programa

019 - COORDENAÇÃO DO PLANEJAMENTO ESTADUAL

Objetivo

001 Coordenar em conjunto com a SEPLAG as ações mobilizadoras do processo de elaboração do PPA Participativo e Regionalizado.

Descrição da Meta	Meta da Região		Total
	Qtd 2012	Qtd 2013-2015	
Promover a organização, mobilização e logística para realização de 20 oficinas regionais por ano, com fins de consultar 28 mil pessoas da sociedade civil e organizada na elaboração do PPA participativo e regionalizado.	800	2.400	3.200

ESPORTE E LAZER

42000000 - SECRETARIA DO ESPORTE

Programa

071 - ESPORTE - EDUCAÇÃO, PARTICIPAÇÃO E LAZER

Objetivo

001 Fortalecer e proporcionar a prática de atividades esportivas e de lazer nos núcleos esportivos, beneficiando crianças e adolescentes.

Descrição da Meta	Meta da Região		Total
	Qtd 2012	Qtd 2013-2015	
Implantar e manter 500 núcleos esportivos em todo o Estado.	44	44	44
Atender 46.600 crianças e adolescentes na faixa etária de 7 a 17 anos.	4.200	4.200	4.200
Conceder 3.000 bolsas a crianças e adolescentes.	317	317	317
Gerar ocupação e renda para 1.000 profissionais da área de esporte e lazer.	125	125	125

002 Promover o desenvolvimento da prática esportiva e de lazer, de forma espontânea, com vistas a contribuir para a integração dos praticantes na convivência social, na promoção da saúde, da educação e da cidadania.

Descrição da Meta	Meta da Região		Total
	Qtd 2012	Qtd 2013-2015	
Atender 5.250 pessoas no desenvolvimento da prática esportiva e de lazer.	100	300	400

005 Promover o desenvolvimento da prática esportiva e de lazer, de forma espontânea, com vistas a contribuir para a integração dos praticantes na convivência social, na promoção da saúde, da educação e da cidadania, no âmbito do FUNDEJ.

Região

LITORAL OESTE

Descrição da Meta	Meta da Região		Total
	Qtd 2012	Qtd 2013-2015	
Atender 5.250 pessoas no desenvolvimento da prática esportiva e de lazer, no âmbito do FUNDEJ.	100	300	400

Programa

092 - CEARÁ NO ESPORTE DE RENDIMENTO

Objetivo

001 Incentivar e promover a prática dos esportes radicais de aventura e natureza, valorizando as paisagens naturais existentes no Estado do Ceará.

Descrição da Meta	Meta da Região		Total
	Qtd 2012	Qtd 2013-2015	
Promover 60 eventos esportivos de aventura e natureza.	2	6	8

Programa

093 - INFRAESTRUTURA ESPORTIVA E DE LAZER

Objetivo

001 Implantar, modernizar e ampliar infraestrutura esportiva e de lazer para preparação e realização dos jogos olímpicos e paraolímpicos e mundiais.

Descrição da Meta	Meta da Região		Total
	Qtd 2012	Qtd 2013-2015	
Construir 25 pistas de skate regionais em municípios com população acima de 50 mil hab.	2	2	2

TURISMO

36000000 - SECRETARIA DO TURISMO

Programa

075 - CONSTRUÇÃO E DESENVOLVIMENTO DO DESTINO TURÍSTICO "CEARÁ"

Objetivo

001 Implantar e ampliar a infraestrutura viária e aeroportuária visando o desenvolvimento turístico no Estado do Ceará.

Descrição da Meta	Meta da Região		Total
	Qtd 2012	Qtd 2013-2015	
Duplicar 203 quilômetros de estrada.	10	49	59
Implantar 02 aeroportos turísticos.	0	1	1

002 Executar obras de infraestrutura com vistas à qualificação de localidades turísticas do Estado.

Descrição da Meta	Meta da Região		Total
	Qtd 2012	Qtd 2013-2015	
Beneficiar 04 localidades com saneamento básico.	1	2	3
Beneficiar 29 municípios com obras de urbanização em localidades turísticas.	5	7	12

003 Ampliar a oferta de equipamentos voltados para a expansão do turismo de negócios no Estado do Ceará.

Região

LITORAL OESTE

Descrição da Meta	Meta da Região		Total
	Qtd 2012	Qtd 2013-2015	
Realizar 1.200 eventos de negócios.	0	100	100

SEGURANÇA PÚBLICA

10000000 - SECRETARIA DA SEGURANÇA PÚBLICA E DEFESA SOCIAL

Programa

012 - SEGURANÇA PÚBLICA COMUNITÁRIA

Objetivo

001 Expandir e aperfeiçoar a atuação comunitária da Secretaria da Segurança Pública e Defesa Social, visando fortalecer a sua relação com a comunidade, bem como a preservação da ordem pública.

Descrição da Meta	Meta da Região		Total
	Qtd 2012	Qtd 2013-2015	
Implantar e aparelhar 20 postos de articulação comunitária - SSPDS.	1	0	1
Capacitar 4.000 cidadãos cearenses - SSPDS.	74	222	296

002 Expandir e aperfeiçoar a atuação comunitária da Polícia Civil, visando fortalecer a sua relação com a comunidade, bem como a preservação da ordem pública.

Descrição da Meta	Meta da Região		Total
	Qtd 2012	Qtd 2013-2015	
Capacitar 3.000 pessoas para atuarem como multiplicadores em prevenção e intervenção à violência contra crianças e adolescentes - Polícia Civil.	100	200	300

003 Expandir e aperfeiçoar a atuação comunitária da Polícia Militar, visando fortalecer a sua relação com a comunidade, bem como a preservação da ordem pública.

Descrição da Meta	Meta da Região		Total
	Qtd 2012	Qtd 2013-2015	
Ampliar a atuação do Ronda do Quarteirão para municípios acima de 30 mil habitantes - Polícia Militar.	3	7	10

004 Expandir e aperfeiçoar a atuação comunitária do Corpo de Bombeiros, visando fortalecer a sua relação com a comunidade, bem como a preservação da ordem pública.

Descrição da Meta	Meta da Região		Total
	Qtd 2012	Qtd 2013-2015	
Criar 15 postos de vigilância e atendimento de salvamento aquático em áreas de concentração turística na região metropolitana e interior do Corpo de Bombeiros Militar.	1	2	3
Aumentar em 45 o número de municípios atendidos pelos projetos sociais do Corpo de Bombeiros Militar.	2	4	6

005 Estruturar e descentralizar as ações da Perícia Forense no Estado do Ceará.

Descrição da Meta	Meta da Região		Total
	Qtd 2012	Qtd 2013-2015	

Região

LITORAL OESTE

Implantar 26 Postos de Identificação Civil distribuídos nas 8 macrorregiões do Estado do Ceará - Perícia Forense.	4	1	5
---	---	---	---

Programa

015 - SEGURANÇA PÚBLICA INTEGRADA

Objetivo

004 Realizar ações de formação e capacitação de forma integrada, visando ao aprimoramento do profissional da segurança pública.

Descrição da Meta	Meta da Região		Total
	Qtd 2012	Qtd 2013-2015	
Oferecer cursos de formação continuada para 8.000 profissionais de segurança pública do Estado do Ceará - AESP.	50	150	200

005 Desenvolver ações de edificação, modernização e reestruturação no âmbito da Perícia Forense.

Descrição da Meta	Meta da Região		Total
	Qtd 2012	Qtd 2013-2015	
Construir 6 núcleos da Perícia Forense.	0	1	1
Aparelhar e modernizar 13 unidades da Perícia Forense.	0	1	1

008 Desenvolver ações de edificação, modernização e reestruturação no âmbito da Polícia Civil.

Descrição da Meta	Meta da Região		Total
	Qtd 2012	Qtd 2013-2015	
Construir 12 Delegacias de Polícia Civil integrada com o destacamento da Polícia Militar no interior do Estado.	2	0	2
Reformar 15 Delegacias Regionais de Polícia Civil no interior do Estado.	2	2	4
Reformar 18 Distritos Policiais de Fortaleza e Região Metropolitana - Polícia Civil.	2	0	2
Adquirir 200 viaturas para atender a capital e interior do Estado - Polícia Civil.	7	14	21
Reaparelhar 105 delegacias da Polícia Civil.	2	7	9

011 Desenvolver ações de edificação, modernização e reestruturação no âmbito da Polícia Militar.

Descrição da Meta	Meta da Região		Total
	Qtd 2012	Qtd 2013-2015	
Reformar 32 Quartéis da Polícia Militar.	1	1	2
Equipar 42 Quartéis da Polícia Militar com armamentos, equipamentos e aprestos utilizados pelos policiais militares.	0	2	2
Adquirir 872 viaturas para atender a capital e o interior do Estado - Polícia Militar.	30	40	70

014 Desenvolver ações de edificação, modernização e reestruturação no âmbito do Corpo de Bombeiros Militar.

Descrição da Meta	Meta da Região		Total
	Qtd 2012	Qtd 2013-2015	

Região

LITORAL OESTE

Construir 2 unidades operacionais na capital, 1 na região metropolitana e 7 no interior do Estado do Corpo de Bombeiros Militar.

0 1 1

019 Ofertar oportunidades de capacitação e extensão a membros da comunidade, visando sua integração com as atividades da segurança pública.

Descrição da Meta	Meta da Região		Total
	Qtd 2012	Qtd 2013-2015	
Capacitar 1.600 membros dos Conselhos Comunitários de Defesa Social (CCDS) - AESP.	20	60	80

Programa

016 - GESTÃO DE RISCOS E DESASTRES

Objetivo

001 Mapear, monitorar, reduzir o potencial das ameaças e vulnerabilidades dos cenários e fortalecer a cultura de prevenção de riscos de desastres.

Descrição da Meta	Meta da Região		Total
	Qtd 2012	Qtd 2013-2015	
Realizar 48 cursos para capacitação dos integrantes dos órgãos estadual e municipais de defesa civil.	1	3	4
Planejar e executar obras estruturantes para reduzir o potencial das ameaças naturais e socioambientais e as vulnerabilidades dos 184 municípios cearenses.	6	21	27
Capacitar 10.000 alunos das escolas estaduais para a prevenção de riscos de desastres.	200	750	950

002 Promover a ampliação, reequipamento e regionalização dos órgãos de defesa civil do Estado.

Descrição da Meta	Meta da Região		Total
	Qtd 2012	Qtd 2013-2015	
Construir 3 unidades regionais do núcleo de resposta da Coordenadoria Estadual de Defesa Civil.	0	1	1

003 Assistir vítimas, recuperar e reconstruir cenários de desastres.

Descrição da Meta	Meta da Região		Total
	Qtd 2012	Qtd 2013-2015	
Beneficiar 184 municípios atingidos por desastres para socorro às vítimas, reabilitação e reconstrução de cenários.	27	27	27

004 Promover ações preventivas e de resposta à situações emergenciais, bem como realizar ações de preservação do meio ambiente que coloquem em risco a segurança da população no âmbito da Secretaria de Segurança Pública.

Descrição da Meta	Meta da Região		Total
	Qtd 2012	Qtd 2013-2015	
Capacitar 4.000 cidadãos cearenses em temas alusivos à vulnerabilidade social e prevenção de desastres - SSPDS.	74	222	296

Região

LITORAL OESTE

006 Promover ações preventivas e de resposta à situações emergenciais, bem como realizar ações de preservação do meio ambiente que coloquem em risco a segurança da população no âmbito do Corpo de Bombeiros Militar.

Descrição da Meta	Meta da Região		Total
	Qtd 2012	Qtd 2013-2015	
Adquirir 75 viaturas operacionais do Corpo de Bombeiros Militar.	2	5	7
Capacitar 360 bombeiros militares em prevenção e atuação em cenários de desastres e segurança pública.	10	30	40

CULTURA

27000000 - SECRETARIA DA CULTURA

Programa

006 - MEMÓRIA CULTURAL

Objetivo

001 Adquirir e preservar bens de relevância cultural, visando a preservação da memória material e imaterial que compõem o Patrimônio Cultural do Estado.

Descrição da Meta	Meta da Região		Total
	Qtd 2012	Qtd 2013-2015	
Selecionar, reconhecer e apoiar, por ano, 60 Mestres da Cultura Tradicional Popular até 2015.	6	6	6

002 Realizar ações socioeducativas na área do patrimônio para estudantes e gestores de escolas públicas de comunidades onde existam bens tombados, ou em processo de tombamento, com vistas à preservação do conjunto de bens patrimoniais.

Descrição da Meta	Meta da Região		Total
	Qtd 2012	Qtd 2013-2015	
Realizar 32 ações socioeducativas na área do patrimônio nas 08 macrorregiões do Estado sensibilizando 1.000 pessoas para preservação do patrimônio.	1	3	4

003 Implantar o Sistema Estadual de Documentação e Arquivos - SEDARQ, visando a criação de Arquivos Públicos Municipais, propondo dispositivos legais necessários ao aperfeiçoamento da Política Estadual de Arquivos e Gestão Documental.

Descrição da Meta	Meta da Região		Total
	Qtd 2012	Qtd 2013-2015	
Incentivar, assessorar e monitorar a implantação de 16 Arquivos Públicos.	1	1	2

004 Fortalecer o Sistema Estadual de Museus, visando a ampliação das políticas públicas para o setor e a adequação das unidades museológicas do Estado às diretrizes do Estatuto dos Museus e do Plano Nacional de Museus.

Descrição da Meta	Meta da Região		Total
	Qtd 2012	Qtd 2013-2015	
Incentivar, assessorar e monitorar 96 museus no Estado do Ceará cadastrados no SEM/CE.	12	12	12

Região

LITORAL OESTE

Programa

007 - INCENTIVO ÀS ARTES E CULTURAS REGIONAIS DO CEARÁ

Objetivo

002 Consolidar os Sistemas Estaduais de Teatros, Bandas de Música e Centros Culturais, visando o fortalecimento institucional das políticas públicas culturais com a participação efetiva da sociedade.

Descrição da Meta	Meta da Região		Total
	Qtd 2012	Qtd 2013-2015	
Realizar 32 Encontros do Sistema Estadual de Teatro.	1	3	4
Realizar 32 Encontros do Sistema Estadual de Centros Culturais.	1	3	4
Realizar 32 Encontros Regionais de Bandas de Música.	1	3	4

003 Ampliar o Projeto Formação em Arte e Cultura, visando a qualificação técnica de agentes públicos e privados nas diversas linguagens da cultura.

Descrição da Meta	Meta da Região		Total
	Qtd 2012	Qtd 2013-2015	
Realizar 16 seminários regionais.	2	0	2
Apoiar a realização de 400 cursos livres, nos seis segmentos de linguagem, nas 8 macrorregiões.	20	30	50
Realizar 8 cursos voltados para a formação de guias e agentes patrimoniais.	0	1	1

004 Apoiar e acompanhar projetos culturais por meio de editais, como também projetos de demandas espontâneas de pessoas físicas e jurídicas, visando a democratização do acesso ao financiamento de projetos culturais, previsto pela Lei 13.811.

Descrição da Meta	Meta da Região		Total
	Qtd 2012	Qtd 2013-2015	
Apoiar 300 projetos de demandas espontâneas nos diversos seguimentos culturais.	9	27	36

007 Fortalecer a Rede de Pontos de Cultura do Estado, visando a consolidação das ações do Programa Mais Cultura - Cultura Viva, do Ministério da Cultura com a parceria do Estado do Ceará.

Descrição da Meta	Meta da Região		Total
	Qtd 2012	Qtd 2013-2015	
Apoiar os 100 novos pontos selecionados no II Edital Pontos de Cultura do Estado do Ceará.	11	11	11

009 Divulgar a cultura cearense por meio da realização e apoio às ações culturais regionais, eventos do Calendário Cultural do Estado e aos intercâmbios nacionais e internacionais, visando o fomento, a difusão e a valorização das culturas regionais.

Descrição da Meta	Meta da Região		Total
	Qtd 2012	Qtd 2013-2015	
Realizar 32 Festivais Regionais de Música por meio do Sistema de Bandas de Música.	1	3	4

010 Implantar, modernizar, dinamizar e manter espaços, visando assegurar o acesso da população aos bens e serviços culturais produzidos e disponibilizados em equipamentos culturais modernos e adequados em todo o Estado do Ceará.

Região

LITORAL OESTE

Descrição da Meta	Meta da Região		Total
	Qtd 2012	Qtd 2013-2015	
Modernizar e dinamizar 23 equipamentos culturais.	1	1	1
Implantar 08 equipamentos culturais nas macrorregiões.	1	0	1

Programa

008 - INCENTIVO À LEITURA E AO CONHECIMENTO

Objetivo

001 Implantar, modernizar e dinamizar bibliotecas, visando a consolidação do Sistema Estadual de Bibliotecas Públicas do Ceará, o desenvolvimento do hábito da leitura e a excelência no atendimento aos usuários.

Descrição da Meta	Meta da Região		Total
	Qtd 2012	Qtd 2013-2015	
Reformar 12 espaços físicos para sediar bibliotecas públicas.	0	1	1
Realizar 64 cursos de formação na área de biblioteca, sendo 2 cursos por ano em cada macrorregião.	2	6	8

003 Realizar e participar de encontros, intercâmbios, grupos de trabalho, lançamentos, feiras e bienais nacionais e internacionais, visando a difusão do conhecimento no âmbito da leitura.

Descrição da Meta	Meta da Região		Total
	Qtd 2012	Qtd 2013-2015	
Realizar 16 feiras de livros, sendo 08 Feiras de Sebo e 08 Feiras Regionais.	1	0	1

DESENVOLVIMENTO URBANO E INTEGRAÇÃO REGIONAL

43000000 - SECRETARIA DAS CIDADES

Programa

031 - DESENVOLVIMENTO URBANO

Objetivo

001 Realizar intervenções de caráter estruturante nas cidades para promover o ordenamento territorial e a democratização dos espaços públicos.

Descrição da Meta	Meta da Região		Total
	Qtd 2012	Qtd 2013-2015	
Realizar 23 intervenções urbanas estruturantes.	0	1	1

002 Realizar melhorias nos espaços públicos, edificações e sistema viário para a revitalização e requalificação urbana das cidades.

Descrição da Meta	Meta da Região		Total
	Qtd 2012	Qtd 2013-2015	
Executar 635 intervenções urbanas.	19	69	88

Programa

032 - SANEAMENTO AMBIENTAL

Objetivo

Região

LITORAL OESTE

001 Expandir e modernizar o sistema de abastecimento de água do Estado do Ceará, ampliando a cobertura da população com acesso ao serviço - SCIDADES.

Descrição da Meta	Meta da Região		Total
	Qtd 2012	Qtd 2013-2015	
Executar 16.901 ligações domiciliares de água.	0	889	889

002 Expandir e modernizar o sistema de esgotamento sanitário do Estado do Ceará, ampliando a cobertura da população com acesso ao serviço - SCIDADES.

Descrição da Meta	Meta da Região		Total
	Qtd 2012	Qtd 2013-2015	
Executar 87.301 ligações domiciliares de esgoto.	0	477	477

003 Expandir e modernizar a infraestrutura para destinação adequada de resíduos sólidos domiciliares do Estado do Ceará, ampliando a cobertura da população com o serviço.

Descrição da Meta	Meta da Região		Total
	Qtd 2012	Qtd 2013-2015	
Beneficiar 82 municípios com instalações operacionais para destinação adequada de resíduos sólidos domiciliares.	0	10	10

004 Diagnosticar a necessidade de macrodrenagem do Estado do Ceará controlando os efeitos das enchentes e eliminando áreas alagadas adequando-as a usos urbanos.

Descrição da Meta	Meta da Região		Total
	Qtd 2012	Qtd 2013-2015	
Beneficiar 8 regiões de planejamento com diagnósticos da infraestrutura de macrodrenagem	0	1	1

006 Expandir e modernizar o sistema de abastecimento de água do Estado do Ceará, ampliando a cobertura da população com acesso ao serviço - CAGECE.

Descrição da Meta	Meta da Região		Total
	Qtd 2012	Qtd 2013-2015	
Executar 41.176 ligações domiciliares de água.	1.296	4.260	5.556

Programa

033 - HABITACIONAL

Objetivo

001 Construir unidades habitacionais de interesse social contribuindo para redução do déficit habitacional quantitativo - SCIDADES.

Descrição da Meta	Meta da Região		Total
	Qtd 2012	Qtd 2013-2015	
Beneficiar 16.787 famílias com unidades habitacionais.	728	654	1.382

002 Executar adequações em unidades habitacionais de interesse social contribuindo para redução do déficit habitacional qualitativo.

Descrição da Meta	Meta da Região		Total
	Qtd 2012	Qtd 2013-2015	
Beneficiar 16.000 famílias com instalações sanitárias individuais.	500	1.500	2.000

Região

LITORAL OESTE

Beneficiar 20.000 famílias com fogões ecoeficientes.	625	1.875	2.500
Beneficiar 8.000 famílias com melhorias habitacionais.	250	750	1.000

Programa

034 - DESENVOLVIMENTO REGIONAL

Objetivo

002 Apoiar iniciativas econômicas locais a fim de fortalecer as regiões do Estado.

Descrição da Meta	Meta da Região		Total
	Qtd 2012	Qtd 2013-2015	
Apoiar 152 Projetos de Inserção Produtiva.	6	10	16
Apoiar 20 Arranjos Produtivos Locais - APLs.	2	0	2
Capacitar 700 produtores de Arranjos Produtivos Locais e de Projetos de Inserção Produtiva.	10	70	80

EDUCAÇÃO BÁSICA

22000000 - SECRETARIA DA EDUCAÇÃO

Programa

014 - ENSINO MÉDIO ARTICULADO À EDUCAÇÃO PROFISSIONAL

Objetivo

001 Expandir a oferta do Ensino Médio articulado à Educação Profissional para o fortalecimento da aprendizagem dos alunos e sua capacitação profissional e tecnológica para ingresso no mercado de trabalho.

Descrição da Meta	Meta da Região		Total
	Qtd 2012	Qtd 2013-2015	
Ampliar em 20.143 a oferta de matrícula nas Escolas Estaduais de Educação Profissional-EEEP.	347	1.040	1.387

Programa

072 - APRENDIZAGEM DAS CRIANÇAS NA IDADE CERTA

Objetivo

001 Fortalecer o Regime de Colaboração entre Estado e Municípios, contribuindo para a alfabetização das crianças e a elevação do nível de aprendizagem dos alunos nos anos iniciais do ensino fundamental como estratégia para a melhoria da educação pública.

Descrição da Meta	Meta da Região		Total
	Qtd 2012	Qtd 2013-2015	
Ampliar as ações do Programa de Alfabetização na Idade Certa - PAIC para os 427.533 alunos do 3º ao 5º anos do Ensino Fundamental das escolas públicas.	52.762	158.286	158.286

002 Apoiar os municípios no processo de universalização do acesso à pré-escola (crianças de 4 e 5 anos) e na ampliação do atendimento das crianças de 0 a 3 anos, bem como no fortalecimento das atividades pedagógicas voltadas para a Educação Infantil.

Descrição da Meta	Meta da Região		Total
	Qtd 2012	Qtd 2013-2015	

Região

LITORAL OESTE

Implantar 161 Centros de Educação Infantil - CEI, apoiando os municípios na ampliação do atendimento das crianças de 0 a 5 anos.	1	20	21
Apoiar os 184 municípios na implementação de políticas direcionadas para melhoria da aprendizagem dos alunos, conforme Diretrizes Curriculares Nacionais da Educação Infantil.	27	27	27

Programa

073 - ORGANIZAÇÃO E GESTÃO DA EDUCAÇÃO BÁSICA

Objetivo

001 Desenvolver projetos e ações pedagógicas que visem elevar o desempenho acadêmico dos estudantes da educação básica da rede pública estadual.

Descrição da Meta	Meta da Região		Total
	Qtd 2012	Qtd 2013-2015	
Prover as 665 escolas da rede pública estadual com materiais didáticos e pedagógicos para elevar o desempenho acadêmico dos estudantes.	39	39	39
Apoiar financeiramente o desenvolvimento de projetos ambientais em até 186 escolas estaduais, por ano, até 2015.	19	57	76
Criar Comissões de Meio Ambiente e Qualidade de Vida na Escola-COM-VIDA em 1.000 escolas públicas até 2015.	24	60	84
Certificar, anualmente, 8.135 alunos matriculados na educação de jovens e adultos no formato semipresencial até 2015.	509	1.527	2.036

002 Dotar as unidades escolares da rede pública estadual de condições básicas de funcionamento indispensáveis ao desenvolvimento da aprendizagem.

Descrição da Meta	Meta da Região		Total
	Qtd 2012	Qtd 2013-2015	
Garantir as condições básicas de funcionamento com equidade às 665 unidades escolares da rede pública estadual, assegurando a infraestrutura e os insumos indispensáveis ao desenvolvimento da aprendizagem.	39	39	39
Garantir a melhoria do transporte escolar para o acesso dos 143.895 alunos do campo/zona rural, na faixa etária de educação escolar obrigatória, às unidades de ensino.	24.407	24.407	24.407

003 Consolidar modelos de gestão participativa focados nos resultados de aprendizagem, produzindo informações gerenciais, estatísticas, indicadores, estudos, diagnósticos, pesquisas e avaliações.

Descrição da Meta	Meta da Região		Total
	Qtd 2012	Qtd 2013-2015	
Implementar nas 665 escolas estaduais a metodologia da superintendência escolar como instrumento de planejamento, acompanhamento e monitoramento.	39	39	39

Região

LITORAL OESTE

DESENVOLVIMENTO AGRÁRIO, AGRICULTURA E PECUÁRIA

21000000 - SECRETARIA DO DESENVOLVIMENTO AGRÁRIO

Programa

028 - DESENVOLVIMENTO AGROPECUÁRIO

Objetivo

001 Incentivar o plantio para fomentar a atividade agrícola de base familiar e garantir uma renda mínima em caso de perda de safra.

Descrição da Meta	Meta da Região		Total
	Qtd 2012	Qtd 2013-2015	
Viabilizar 300.000 adesões de agricultores(as) ao Garantia Safra.	32.622	32.622	32.622
Adquirir e distribuir 24.676 toneladas de sementes.	168	661	829
Beneficiar 350.000 agricultores(as) familiares com sementes e mudas.	8.372	18.313	18.313

002 Apoiar as cadeias produtivas prioritárias da agricultura familiar, com a utilização de técnicas de proteção ambiental e agroecológicas, capacitação ao pequeno produtor de base familiar e implantação de estruturas produtivas.

Descrição da Meta	Meta da Região		Total
	Qtd 2012	Qtd 2013-2015	
Beneficiar 2.800 agricultores(as) familiares do setor da mandiocultura.	340	420	760
Beneficiar 19.287 agricultores(as) familiares do setor da cajucultura.	623	2.061	2.684
Beneficiar 151.332 agricultores(as) familiares com implantação de oleaginosas.	2.479	8.554	11.033
Implantar 302.665 hectares de oleaginosas.	4.958	17.108	22.066
Recuperar 46.500 hectares de cajueiros improdutivos através da substituição de copa.	2.000	10.000	12.000

003 Apoiar as cadeias produtivas prioritárias da pecuária de base familiar com assistência técnica, implantação de estruturas produtivas e realização de eventos promocionais do setor agropecuário.

Descrição da Meta	Meta da Região		Total
	Qtd 2012	Qtd 2013-2015	
Beneficiar 7.612 produtores da bovinocultura.	410	580	580
Beneficiar 870 produtores da ovinocultura.	70	120	120
Beneficiar 2.350 apicultores.	135	175	175
Apoiar a realização de 55 eventos promocionais.	5	7	7

004 Implantar projetos produtivos de irrigação por meio da estruturação hidráulica e energética para aumentar a produção com competitividade.

Descrição da Meta	Meta da Região		Total
	Qtd 2012	Qtd 2013-2015	
Beneficiar 16.581 agricultores(as) familiares com projetos de irrigação.	225	1.776	2.001

Região

LITORAL OESTE

Implantar 5.527 projetos produtivos de irrigação.	75	592	667
Implantar 3.400 medidores horosazonais.	108	324	432

005 Prestar Assistência Técnica e Extensão Rural (ATER) nas cadeias produtivas (agrícolas e não-agrícolas) da agropecuária cearense com vistas ao fortalecimento da agricultura familiar.

Descrição da Meta	Meta da Região		Total
	Qtd 2012	Qtd 2013-2015	
Atender a 239.057 agricultores(as) familiares nas cadeias produtivas agrícolas e não-agrícolas.	9.666	18.339	18.339
Atender a 159.356 agricultores(as) familiares na produção e comercialização de alimentos agroecológicos com vistas a garantir da segurança alimentar das famílias.	6.443	12.225	12.225
Atender a 82.127 agricultores(as) familiares nas microbacias assistidas, com tecnologias alternativas de convivência com o semiárido.	4.142	6.300	6.300
Atender a 94.000 agricultores(as) familiares no financiamento e proteção da produção agropecuária (PRONAF, PGPAF E SEAF).	4.000	7.000	7.000
Atender a 34.560 agricultores(as) familiares no aproveitamento da infraestrutura hídrica existente para a produção irrigada.	1.534	2.651	2.651
Atender a 11.364 agricultores(as) familiares na implantação e revitalização de agroindústrias rurais de beneficiamento e processamento.	655	872	872
Capacitar 55.364 agricultores(as) familiares para a produção e gestão de projetos associativos.	1.933	4.247	4.247

008 Realizar ações de classificação e análise em produtos de origem vegetal para determinar sua qualidade com base nos padrões físicos e descritivos do Ministério da Agricultura e do Abastecimento.

Descrição da Meta	Meta da Região		Total
	Qtd 2012	Qtd 2013-2015	
Classificar 4.149.488 toneladas de produtos de origem vegetal.	3.495	12.010	15.505

009 Implementar tecnologias alternativas de convivência com o semiárido junto às comunidades rurais de agricultores(as) familiares, para a sustentação dos agroecossistemas, equilíbrio dos recursos naturais, promovendo a melhoria socioeconômica das famílias.

Descrição da Meta	Meta da Região		Total
	Qtd 2012	Qtd 2013-2015	
Implantar 22.315 hectares com práticas agrícolas de convivência com o semiárido.	290	1.159	1.449
Beneficiar 17.151 famílias através da implantação das práticas agrícolas de convivência com o semiárido.	221	879	1.100
Implantar 1.000 projetos mandallas.	40	60	100
Beneficiar 3.000 famílias com o projeto mandalla.	120	180	300

011 Desenvolver ações de defesa agropecuária para erradicar, prevenir e controlar doenças dos animais e doenças e pragas dos vegetais, em todo Estado do Ceará.

Região

LITORAL OESTE

Descrição da Meta	Meta da Região		Total
	Qtd 2012	Qtd 2013-2015	
Realizar 1.204 ações educativas de defesa sanitária.	30	90	120
Realizar 260 análises de resíduos de agrotóxicos em hortigranjeiros.	6	18	24
Inspeccionar 560 estabelecimentos.	12	36	48
Fiscalizar 600 eventos agropecuários.	7	21	28
Fiscalizar 1.040 comércios estaduais de sementes e mudas.	20	60	80

013 Dar suporte financeiro para os projetos produtivos visando o fortalecimento da Agricultura

Familiar.

Descrição da Meta	Meta da Região		Total
	Qtd 2012	Qtd 2013-2015	
Beneficiar 986 agricultores(as) familiares com crédito Fedaf.	36	54	90

014 Implementar ações de apoio técnico e socioproductivo, visando ampliar a inserção produtiva e a competitividade dos agricultores familiares.

Descrição da Meta	Meta da Região		Total
	Qtd 2012	Qtd 2013-2015	
Elaborar e financiar 235 projetos de inclusão econômica.	1	19	20
Adquirir 400 tratores com equipamentos e implementos agrícolas, para beneficiar comunidades rurais.	12	36	48
Realizar 1.673 eventos de capacitação.	68	140	208
Implantar 8.000 quintais produtivos.	200	664	864
Beneficiar 360.000 agricultores(as) familiares com recursos do Pronaf.	8.750	26.250	35.000

Programa

029 - ENFRENTAMENTO À POBREZA RURAL

Objetivo

001 Adquirir produtos dos agricultores(as) familiares cearenses para distribuí-los às famílias em condições de insegurança alimentar e nutricional e/ou vulnerabilidade social, contribuindo para o combate à fome e à pobreza rural.

Descrição da Meta	Meta da Região		Total
	Qtd 2012	Qtd 2013-2015	
Beneficiar 109.997 pessoas, diariamente, com distribuição de leite.	14.225	15.647	15.647
Ampliar a cobertura do Leite Fome Zero para 180 municípios.	27	27	27
Beneficiar 107.730 pessoas com distribuição de alimentos.	4.719	14.157	14.157
Beneficiar 8.268 agricultores(as) familiares com aquisição de sua produção.	364	1.092	1.092

Região

LITORAL OESTE

Ampliar para 99 municípios a cobertura do PAA nos 06 territórios da cidadania e CONSAD.	13	13	13
Distribuir para 1.788 entidades sócio-assistenciais locais alimentos produzidos pela agricultura familiar.	78	234	234
Implantar o PAA em 117 assentamentos estaduais e comunidades tradicionais.	5	15	15

002 Realizar ações estruturantes para promover o desenvolvimento dos assentamentos, reassentamentos e comunidades tradicionais no meio rural.

Descrição da Meta	Meta da Região		Total
	Qtd 2012	Qtd 2013-2015	
Executar 24 projetos de educação do campo em assentamentos e comunidades tradicionais.	1	2	3
Beneficiar 7.520 famílias em assentamentos e comunidades tradicionais com projetos de educação do campo.	315	625	940
Beneficiar 3.200 famílias com Planos de Desenvolvimento em Assentamentos e Comunidades Tradicionais.	100	300	400
Elaborar 224 Planos de Desenvolvimento dos Assentamentos e Comunidades Tradicionais.	7	21	28
Atender 8.000 famílias com ATER em assentamentos e comunidades tradicionais.	250	750	1.000
Incentivar a averbação da área de reserva legal em 200 assentamentos.	10	30	40
Incentivar a recuperação do passivo ambiental em 100 assentamentos.	5	15	20
Recuperar açudes em 18 assentamentos.	1	1	2
Apoiar a implantação de infraestrutura em 72 assentamentos e comunidades tradicionais.	2	6	8
Apoiar a implantação de projetos produtivos em 24 assentamentos e comunidades tradicionais.	1	2	3

003 Melhorar as organizações sociais das comunidades, contribuindo com a permanência das famílias no campo através dos benefícios da arte e cultura, leitura e da inclusão digital no meio rural.

Descrição da Meta	Meta da Região		Total
	Qtd 2012	Qtd 2013-2015	
Implantar 1.280 bibliotecas rurais.	40	120	160
Capacitar 1.280 agentes de leitura no âmbito do Arca das Letras.	40	120	160
Implantar 320 casas digitais.	10	30	40
Capacitar 12.800 gestores comunitários.	400	1.200	1.600
Apoiar a implantação de 160 bibliotecas rurais em assentamentos e comunidades tradicionais.	5	15	20
Apoiar a implantação de 184 casas digitais em assentamentos e comunidades tradicionais.	8	15	23
Apoiar ações de arte e cultura em 32 assentamentos e comunidades tradicionais.	1	3	4

Região

LITORAL OESTE

004 Viabilizar o acesso a terra, moradia e estrutura básica produtiva para beneficiar famílias com necessidade de inclusão social no meio rural.

Descrição da Meta	Meta da Região		Total
	Qtd 2012	Qtd 2013-2015	
Construir 2.000 habitações rurais nos imóveis rurais no âmbito do Programa Nacional de Crédito Fundiário - PNCF.	60	180	240
Beneficiar 2.400 famílias com a aquisição de imóveis rurais no âmbito do Programa Nacional do Crédito Fundiário - PNCF.	65	185	250
Construir 250 habitações rurais em assentamentos e comunidades tradicionais.	20	30	50
Reformar 1.200 habitações rurais em assentamentos e comunidades tradicionais.	59	178	237

005 Realizar ações de inclusão produtiva e social por meio do serviço de ATER, com vistas à erradicação da extrema pobreza rural no Estado do Ceará.

Descrição da Meta	Meta da Região		Total
	Qtd 2012	Qtd 2013-2015	
Beneficiar 40.000 famílias rurais em situação de extrema pobreza por meio de atividades individuais e grupais de produção familiar.	767	3.068	3.068
Atender a 159.356 famílias de agricultores(as) familiares, na produção agroecológica e solidária.	6.443	12.225	12.225
Atender 4.725 famílias de agricultores (as) familiares para o acesso aos financiamentos do Projeto São José, Fedaf e Fecop na implantação e condução de projetos produtivos e de comercialização.	272	362	362

006 Apoiar a implementação do curso de agropecuária em escolas profissionalizantes, voltado para a educação do campo, na perspectiva agroecológica, considerando o desenvolvimento sustentável.

Descrição da Meta	Meta da Região		Total
	Qtd 2012	Qtd 2013-2015	
Acompanhar e colaborar na estruturação do curso agropecuário em 02 escolas agropecuárias.	1	1	1

007 Construir cisternas, sistemas de abastecimento de água e esgotamento sanitário simplificado visando proporcionar a melhoria de qualidade de vida das famílias nas comunidades rurais do Estado.

Descrição da Meta	Meta da Região		Total
	Qtd 2012	Qtd 2013-2015	
Implantar 100.000 cisternas de placas para consumo humano, nas comunidades rurais.	13.000	2.000	15.000
Implantar 340 sistemas de abastecimento de água com ligações domiciliares em comunidades rurais.	14	37	51
Elaborar 159 Planos de Água Municipal (PAM).	6	12	18
Construir 12.000 kits sanitários.	443	1.328	1.771

Região

LITORAL OESTE

Programa

067 - DESENVOLVIMENTO TERRITORIAL RURAL

Objetivo

001 Apoiar as instâncias de planejamento e gestão dos colegiados, a mobilização de movimentos sociais e do Poder Público no âmbito dos territórios rurais.

Descrição da Meta	Meta da Região		Total
	Qtd 2012	Qtd 2013-2015	
Apoiar 13 colegiados territoriais na implementação da estratégia de desenvolvimento territorial sustentável e solidário.	2	2	2

002 Implantar projetos de infraestrutura social e produtiva para agricultores(as) familiares visando apoiar o desenvolvimento nos 13 territórios rurais.

Descrição da Meta	Meta da Região		Total
	Qtd 2012	Qtd 2013-2015	
Implantar 104 projetos de infraestrutura nos territórios rurais.	4	12	16
Implantar 30 projetos de agroindústria familiar nos territórios do Estado do Ceará.	0	3	3

004 Realizar a regularização, reordenamento e redistribuição fundiária dos agricultores (as) familiares, comunidades tradicionais, indígenas e quilombolas.

Descrição da Meta	Meta da Região		Total
	Qtd 2012	Qtd 2013-2015	
Cadastrar, georreferenciar e regularizar 32.000 imóveis rurais.	1.446	2.170	3.616
Titular 51.709 posses de imóveis rurais.	2.350	3.525	5.875
Reconhecer 21.580 domínios de imóveis rurais.	790	1.190	1.980

SAÚDE

24000000 - SECRETARIA DA SAÚDE

Programa

030 - GESTÃO, PARTICIPAÇÃO, CONTROLE SOCIAL E DESENVOLVIMENTO INSTITUCIONAL DO SUS.

Objetivo

001 Aprimorar as práticas de Planejamento, Gestão, Regulação, Avaliação, Auditoria e Controle para Fortalecimento do Sistema Único de Saúde-SUS.

Descrição da Meta	Meta da Região		Total
	Qtd 2012	Qtd 2013-2015	
Implantar o Sistema de Acompanhamento Monitoramento e Avaliação da Gestão do SUS nas 21 Coordenadorias Regionais de Saúde.	3	3	3

002 Fomentar a valorização, qualificação, ingresso, disseminação e o desenvolvimento do trabalho em Saúde no SUS.

Descrição da Meta	Meta da Região		Total
	Qtd 2012	Qtd 2013-2015	

Região

LITORAL OESTE

Implantar e Estruturar o Sistema Estadual Rede Escola do SUS.	1	1	1
Apoiar a implantação do Sistema Integrado da Gestão da Força de Trabalho e da Educação em Saúde na rede SESA.	0	1	1

003 Formar e qualificar Gestores, Trabalhadores do SUS, Conselheiros e Comunidades.

Descrição da Meta	Meta da Região		Total
	Qtd 2012	Qtd 2013-2015	
Implementar o Plano de Educação Permanente em Saúde.	1	1	1

004 Ampliar a participação e o Controle Social para o Fortalecimento do SUS.

Descrição da Meta	Meta da Região		Total
	Qtd 2012	Qtd 2013-2015	
Qualificar em 100% a Rede de Ouvidorias da SESA.	1	2	3

005 Contribuir para a adequada Formação e Qualificação dos Conselheiros de Saúde e lideranças no Controle Social.

Descrição da Meta	Meta da Região		Total
	Qtd 2012	Qtd 2013-2015	
Realizar 143 eventos para conselheiros e lideranças no âmbito Estadual, Macro e Microrregional e Municipal.	3	10	13

006 Desenvolver a produção e realizar a divulgação do conhecimento, visando a incorporação de novas tecnologias para o SUS.

Descrição da Meta	Meta da Região		Total
	Qtd 2012	Qtd 2013-2015	
Fomentar a realização de pesquisas sobre temas relevantes para o SUS.	1	0	1

007 Fortalecer a tecnologia da Informação para a modernização da Gestão da SESA.

Descrição da Meta	Meta da Região		Total
	Qtd 2012	Qtd 2013-2015	
Modernizar a infraestrutura de tecnologia da informação das Microrregiões de Saúde, Unidades próprias, vinculada e áreas técnicas de nível central da SESA.	3	3	3

008 Formar e Qualificar Gestores, Trabalhadores do SUS, Conselheiros e Comunidades, através da ESP.

Descrição da Meta	Meta da Região		Total
	Qtd 2012	Qtd 2013-2015	
Implantar Núcleos Executivos da ESP nas Microrregiões de Saúde.	0	3	3
Capacitar Trabalhadores do SUS.	1.235	2.369	3.604
Capacitar profissionais e a comunidade por meio de Ações Educativas em Saúde Pública.	630	1.390	2.020

Programa

037 - ATENÇÃO À SAÚDE INTEGRAL E DE QUALIDADE

Região

LITORAL OESTE

Objetivo

001 Organizar as ações e serviços de Saúde em redes, visando a integralidade da Atenção.

Descrição da Meta	Meta da Região		Total
	Qtd 2012	Qtd 2013-2015	
Garantir padrão de atendimento de qualidade: Acreditação/Certificação para todas as Unidades de Saúde do Estado.	3	3	3
Implementar um Sistema de Informação gerencial padronizado para todos os CEO's, Policlínicas e Hospitais Terciários com implantação progressiva visando a efetivação em 100% até 2015.	3	2	2
Garantir a implantação/implementação de 17 serviços especializados de Saúde do Trabalhador.	0	2	2

002 Garantir ações, serviços e ampliação da Rede de Saúde para população nos diversos ciclos de vida.

Descrição da Meta	Meta da Região		Total
	Qtd 2012	Qtd 2013-2015	
Apoiar os 184 municípios para obtenção de uma cobertura mínima de 70% do SISVAN-Sistema de Vigilância Alimentar e Nutricional.	27	27	27
Implantar Centros de Especialidades Odontológicas em 10 regiões de saúde.	2	0	2
Monitorar 33 Hospitais Pólo, 15 Hospitais Estratégicos e 64 Hospitais de Pequeno Porte para garantia de atendimento aos pacientes encaminhados pela Atenção Primária.	15	15	15
Monitorar unidades que realizam atendimentos especializados em oftalmologia em 30 municípios.	3	3	3
Implantar/Implementar ações de prevenção a cegueira do RN em maternidades credenciadas ao Sistema Único de Saúde - SUS em 138 municípios.	21	21	21
Garantir padrão de atendimento e qualidade: Acreditação/Certificação para 50% das Unidades da Rede SESA do Estado até 2015.	1	2	2

003 Fortalecer as ações Intersetoriais de Promoção à Saúde que favoreçam mudanças nos determinantes sociais.

Descrição da Meta	Meta da Região		Total
	Qtd 2012	Qtd 2013-2015	
Apoiar o desenvolvimento de ações promotoras de saúde bucal em 100% dos municípios.	15	27	27

004 Assegurar a dispensação e o uso racional de medicamentos, imunobiológicos e fitoterápicos para atender aos usuários do Sistema Único de Saúde - SUS.

Descrição da Meta	Meta da Região		Total
	Qtd 2012	Qtd 2013-2015	
Garantir a implantação de serviços especializados em Fitoterapia nas 08 (oito) Macrorregiões do Estado.	0	6	6

Região

LITORAL OESTE

Estruturar a Rede de Assistência Farmacêutica Básica e Especializada nas 08 (oito) Macrorregiões do Estado.	0	1	1
Garantir o abastecimento e atendimento de 80% dos fármacos padronizados no elenco da Programação Pactuada Integrada - PPI da Assistência Farmacêutica Básica e Especializada aos 184 municípios.	27	27	27

005 Garantir ações e serviços, de forma integral, à Saúde do Homem, voltados à promoção, prevenção, reabilitação e cura de agravos prevalentes.

Descrição da Meta	Meta da Região		Total
	Qtd 2012	Qtd 2013-2015	
Apoiar a organização dos serviços de Atenção à Saúde do Homem em 100% dos municípios com população maior que 100 mil habitantes.	1	1	1

006 Qualificar a Rede de Atenção à Saúde Mental.

Descrição da Meta	Meta da Região		Total
	Qtd 2012	Qtd 2013-2015	
Apoiar 100% dos municípios na organização e qualificação das ações de Saúde Mental.	23	23	23

008 Aprimorar a Rede de Urgência e Emergência em todos os seus componentes e pontos de atenção, adequando-os às necessidades da população.

Descrição da Meta	Meta da Região		Total
	Qtd 2012	Qtd 2013-2015	
Configurar o desenho das Redes de Urgências, articuladas com as Redes Cegonha e Psicossocial em 100% das Regiões de Saúde.	3	3	3
Implantar/implementar as 32 Unidades de Pronto Atendimento - UPAs.	3	4	4
Implementar as unidades de emergências nos Hospitais componentes do Sistema Estadual de Urgência e Emergência.	3	3	3
Apoiar 100% dos municípios com população maior que 100 mil habitantes na implantação da atenção domiciliar.	1	1	1
Preparar 100% das unidades que integram a Rede de Urgência e Emergência para o atendimento a desastre, catástrofes e incidentes com múltiplas vítimas.	3	3	3

009 Melhorar a infraestrutura física e tecnológica das Unidades de Saúde por meio de recursos do Programa de Cooperação Federativa - PCF.

Descrição da Meta	Meta da Região		Total
	Qtd 2012	Qtd 2013-2015	
Apoiar os projetos financiados com recursos do Programa de Cooperação Federativa para melhoria da infraestrutura física e tecnológica das Unidades de Saúde.	22	53	75

Programa

065 - PROMOÇÃO, PROTEÇÃO E VIGILÂNCIA À SAÚDE

Região

LITORAL OESTE

Objetivo

001 Aperfeiçoar o Programa Estadual de Imunização para reestruturação das redes de frio e reduzir os casos de doenças imunopreveníveis.

Descrição da Meta	Meta da Região		Total
	Qtd 2012	Qtd 2013-2015	
Reestruturar a Rede de Frio das 22 Microrregiões.	1	1	2

003 Fortalecer o Sistema Estadual de Vigilância Ambiental para redução de riscos e danos às pessoas e coletividade.

Descrição da Meta	Meta da Região		Total
	Qtd 2012	Qtd 2013-2015	
Implantar o Programa de Vigilância de populações expostas às substâncias químicas em 96 Municípios do Estado.	0	10	10

004 Fortalecer o Sistema Estadual de Vigilância Sanitária para reduzir riscos e danos para a Saúde.

Descrição da Meta	Meta da Região		Total
	Qtd 2012	Qtd 2013-2015	
Implementar o Sistema Municipal de Vigilância Sanitária nos 184 Municípios.	27	27	27

005 Fortalecer o Sistema Estadual de Informação em Saúde para Monitoramento e Avaliação dos Indicadores de Saúde.

Descrição da Meta	Meta da Região		Total
	Qtd 2012	Qtd 2013-2015	
Implementar o Sistema Municipal de Informação em Saúde nos 184 Municípios.	27	27	27

006 Fortalecer as Ações de Prevenção e Controle das Zoonoses e das Doenças de Transmissão Vetorial (DTV) para a redução dos surtos e epidemias.

Descrição da Meta	Meta da Região		Total
	Qtd 2012	Qtd 2013-2015	
Estruturar as 22 Microrregiões de Saúde para o desenvolvimento de ações de prevenção e controle das zoonoses e DTV.	2	2	2

007 Aperfeiçoar o Sistema Estadual de Vigilância Epidemiológica das doenças transmissíveis (DT) e desenvolver ações de prevenção e controle para redução dos riscos, prevenção e controle dos casos.

Descrição da Meta	Meta da Região		Total
	Qtd 2012	Qtd 2013-2015	
Implementar o Sistema Municipal de Vigilância Epidemiológica nos 184 Municípios.	27	27	27

008 Implementar as ações de prevenção e Controle das DST/AIDS e estruturar os Serviços de Atendimento Especializado (SAE) para prevenção e controle de novos casos e melhoria do acesso ao tratamento de pessoas vivendo com o HIV/AIDS.

Descrição da Meta	Meta da Região		Total
	Qtd 2012	Qtd 2013-2015	

Região

LITORAL OESTE

Implementar as ações de prevenção e controle das DST/AIDS e sífilis congênita nos 184 Municípios. 27 27 27

009 Aperfeiçoar o Sistema Estadual de Vigilância Epidemiológica das Doenças e Agravos Não Transmissíveis (DANTs) e causas externas para redução dos riscos, prevenção e controle dos casos.

Descrição da Meta	Meta da Região		Total
	Qtd 2012	Qtd 2013-2015	
Implementar o Sistema Municipal de Vigilância Epidemiológica das doenças e agravos não transmissíveis nos 184 Municípios.	27	27	27

010 Gerir o Sistema Estadual de Vigilância em Saúde do Trabalhador.

Descrição da Meta	Meta da Região		Total
	Qtd 2012	Qtd 2013-2015	
Ampliar para os 184 municípios a notificação e investigação dos acidentes de trabalho fatal, com mutilações e acidentes de trabalho em crianças e adolescentes.	0	27	27

012 Melhorar a estrutura física e tecnológica das áreas de Promoção e Proteção à Saúde-COPROM e das Unidades que fazem vigilância em Saúde para qualificação das ações.

Descrição da Meta	Meta da Região		Total
	Qtd 2012	Qtd 2013-2015	
Estruturar 22 Laboratórios de Entomologia e Base de UBV.	1	2	3
Estruturar 21 Redes de Frio e adquirir um caminhão frigorífico.	1	2	3

ACESSO À JUSTIÇA

06000000 - DEFENSORIA PÚBLICA GERAL DO ESTADO

Programa

088 - PROMOÇÃO E DEFESA DE DIREITOS E ACESSO À JUSTIÇA

Objetivo

001 Ampliar e modernizar o serviço de assistência jurídica integral e gratuita no âmbito da Defensoria Pública Geral do Estado - DPGE.

Descrição da Meta	Meta da Região		Total
	Qtd 2012	Qtd 2013-2015	
Contemplar com os serviços da DPGE 100% das comarcas do Estado do Ceará.	12	12	12
Ampliar e modernizar 51 núcleos avançados de atendimento da DPGE.	8	8	8
Garantir o acesso à Rede Mundial de Computadores em 51 comarcas em que haja serviços da DPGE.	8	8	8

002 Ampliar e modernizar o serviço de assistência jurídica integral e gratuita no âmbito do Fundo de Apoio e Aparelhamento da Defensoria Pública Geral do Estado do Ceará - FAADEP.

Descrição da Meta	Meta da Região		Total
	Qtd 2012	Qtd 2013-2015	

Região

LITORAL OESTE

Garantir o acesso à internet em 10 comarcas em que haja serviços da DPGE.	1	1	1
Implantar, ampliar e/ou modernizar 10 núcleos avançados, especializados e descentralizados da DPGE.	1	1	1

JUSTIÇA E CIDADANIA

18000000 - SECRETARIA DA JUSTIÇA E CIDADANIA

Programa

076 - PROTEÇÃO E CIDADANIA

Objetivo

001 Prestar serviços públicos de cidadania de forma integrada por meio das unidades da SEJUS de atendimento ao cidadão.

Descrição da Meta	Meta da Região		Total
	Qtd 2012	Qtd 2013-2015	
Atender 394.400 cidadãos por meio das ações dos caminhões do cidadão.	9.600	30.000	39.600

002 Realizar atendimentos aos cidadãos por meio dos conselhos e comitês vinculados.

Descrição da Meta	Meta da Região		Total
	Qtd 2012	Qtd 2013-2015	
Realizar 119 eventos de cidadania.	4	16	20

Programa

077 - INFRAESTRUTURA, GESTÃO E ASSISTÊNCIA PENITENCIÁRIA

Objetivo

001 Construir, reformar, modernizar e equipar as unidades prisionais, dotando-as de infraestrutura adequada.

Descrição da Meta	Meta da Região		Total
	Qtd 2012	Qtd 2013-2015	
Aumentar o número de vagas no Sistema Prisional, com a criação de 43 novas unidades.	2	6	8

002 Gerir e manter em pleno funcionamento as atividades fins do sistema penitenciário.

Descrição da Meta	Meta da Região		Total
	Qtd 2012	Qtd 2013-2015	
Manter e gerir 231 equipamentos penitenciários.	28	28	28

003 Promover a assistência básica, a assistência jurídica, a execução de penas alternativas, a qualificação profissional e o apoio à empregabilidade, à religião, à cultura, ao esporte e ao lazer dos indivíduos em conflito com a lei e sob a tutela do Estado.

Descrição da Meta	Meta da Região		Total
	Qtd 2012	Qtd 2013-2015	
Matricular 9.200 presos e egressos nas turmas do ensino fundamental, médio e superior.	120	360	480
Apoiar 4.000 presos e egressos para a empregabilidade.	60	180	240

INFRAESTRUTURA E LOGÍSTICA

Região

LITORAL OESTE

08000000 - SECRETARIA DA INFRAESTRUTURA

Programa

003 - TRANSPORTE E LOGÍSTICA DO ESTADO DO CEARÁ

Objetivo

004 Manter e ampliar a malha rodoviária do Estado do Ceará, visando oferecer condições adequadas de trafegabilidade, segurança e conforto para os usuários e de escoamento de produtos e serviços.

Descrição da Meta	Meta da Região		Total
	Qtd 2012	Qtd 2013-2015	
Conservar 11.000 Km de rodovias.	1.085	1.085	1.085
Pavimentar (Implantar) 582 Km de rodovias.	5	26	31

005 Manter e ampliar a infraestrutura aeroportuária do Estado do Ceará, criando condições para o incremento das atividades sócioeconômicas, especialmente nas regiões com vocação turística.

Descrição da Meta	Meta da Região		Total
	Qtd 2012	Qtd 2013-2015	
Implantar 4 aeroportos regionais/aeródromos.	0	1	1
Manter 13 aeroportos regionais/aeródromos.	1	2	3

Programa

005 - INFRAESTRUTURA COMPLEMENTAR DAS REGIÕES DO ESTADO DO CEARÁ

Objetivo

001 Ofertar telefonia pública para comunidades rurais do Estado não contempladas pelo Plano Geral de Metas da União.

Descrição da Meta	Meta da Região		Total
	Qtd 2012	Qtd 2013-2015	
Atender com telefonia pública 200 localidades rurais do Estado do Ceará.	25	25	50

Programa

054 - EDIFICAÇÕES E OBRAS PÚBLICAS DO ESTADO DO CEARÁ

Objetivo

003 Fiscalizar e gerenciar as obras públicas contratadas visando a qualidade e a tempestividade dos serviços prestados.

Descrição da Meta	Meta da Região		Total
	Qtd 2012	Qtd 2013-2015	
Fiscalizar e gerenciar 496 obras de edificações públicas.	17	28	45

004 Construir, ampliar e reformar edificações públicas e obras de infraestrutura física para descentralização e melhorias do sistema de trânsito e transporte do Estado do Ceará.

Descrição da Meta	Meta da Região		Total
	Qtd 2012	Qtd 2013-2015	
Construir, ampliar e reformar 900 abrigos rodoviários de passageiros.	30	100	130

Região

LITORAL OESTE

Reformar e recuperar 15 terminais rodoviários de passageiros intermunicipais.	0	1	1
---	---	---	---

DESENVOLVIMENTO ECONÔMICO

48000000 - CONSELHO ESTADUAL DE DESENVOLVIMENTO ECONÔMICO

Programa

078 - INDÚSTRIA, SERVIÇOS, MINERAÇÃO E AGRONEGÓCIO

Objetivo

003 Realizar ações que viabilizem a implantação de empreendimentos de médio e grande porte com foco na elevação da renda e na geração de empregos.

Descrição da Meta	Meta da Região		Total
	Qtd 2012	Qtd 2013-2015	
Implantar 105 empreendimentos de médio e grande porte.	1	4	5

AQUICULTURA E PESCA

51000000 - SECRETARIA DA PESCA E AQUICULTURA

Programa

036 - DESENVOLVIMENTO SUSTENTÁVEL DA PESCA E AQUICULTURA

Objetivo

001 Realizar ações com vistas a incrementar a produção pesqueira oriunda da pesca extrativa e da aquicultura marinhas e continentais.

Descrição da Meta	Meta da Região		Total
	Qtd 2012	Qtd 2013-2015	
Distribuir 29.000.000 de alevinos, em 1200 açudes, beneficiando 30.000 famílias.	636.000	2.237.000	2.873.000
Implantar 49 projetos de aquicultura.	4	10	14
Beneficiar 980 aquicultores familiares.	60	160	220
Beneficiar 1.400 pescadores marinhos.	0	400	400
Beneficiar 5.500 pescadores artesanais continentais.	150	450	600
Realizar 68 estudos inovadores e pesquisas científicas aplicadas para incrementar a produção pesqueira e aquícola.	2	3	5

002 Expandir e modernizar a infraestrutura de apoio à pesca e aquicultura no Estado visando o aumento da comercialização.

Descrição da Meta	Meta da Região		Total
	Qtd 2012	Qtd 2013-2015	
Implantar 58 infraestruturas de apoio a conservação, higienização e beneficiamento visando o aproveitamento integral do pescado.	1	6	7
Recuperar 45 estruturas físicas e instrumentalizar as entidades representativas de pescadores.	3	9	12
Recuperar e modernizar 06 infraestruturas públicas estaduais de apoio à comercialização do pescado.	0	1	1

Região

LITORAL OESTE

Construir 04 estruturas de proteção (quebra-mar) e ancoradouro de embarcações de pesca. 0 1 1

003 Promover o ordenamento e realizar fiscalização a fim de disciplinar a atividade de pesca e da aquicultura no âmbito estadual.

Descrição da Meta	Meta da Região		Total
	Qtd 2012	Qtd 2013-2015	
Realizar 192 operações de fiscalização de atividade de pesca e da aquicultura.	6	18	24
Apoiar 176 operações de fiscalização em áreas (águas) de domínio da União.	15	44	59

004 Ampliar o serviço de ATEPA (assistência técnica e extensão pesqueira e aquícola) para atender pescadores e aquicultores.

Descrição da Meta	Meta da Região		Total
	Qtd 2012	Qtd 2013-2015	
Capacitar 6.100 pescadores artesanais (sendo 600 para atuar na pesca em águas profundas e oceânicas).	425	1.275	1.700
Capacitar 2.760 aquicultores.	200	550	750
Prestar assistência técnica a 8.860 pescadores e aquicultores.	650	1.950	2.600

005 Incentivar o consumo de pescado e seus derivados com vistas ao aumento do consumo per capita no Estado.

Descrição da Meta	Meta da Região		Total
	Qtd 2012	Qtd 2013-2015	
Participar de 40 feiras e eventos.	1	3	4

006 Realizar ações de infraestrutura habitacional e de saneamento, visando melhorar as condições de habitabilidade nas comunidades pesqueiras.

Descrição da Meta	Meta da Região		Total
	Qtd 2012	Qtd 2013-2015	
Construir 2.000 unidades habitacionais.	12	488	500

007 Incentivar a pesca esportiva e a pesca e aquicultura ornamentais com vistas à potencialização de novas cadeias produtivas.

Descrição da Meta	Meta da Região		Total
	Qtd 2012	Qtd 2013-2015	
Implantar 10 estruturas para pesca esportiva voltadas ao turismo.	1	1	2
Implantar 10 projetos de apoio a pesca e aquicultura ornamental no Estado.	0	1	1

JUDICIÁRIO

04000000 - TRIBUNAL DE JUSTIÇA

Programa

013 - AÇÃO JUDICIÁRIA

Objetivo

Região

LITORAL OESTE

001 Implantar a virtualização dos processos judiciais e administrativos para fins de celeridade e economia processual, transparência, publicidade e redução de custos.

Descrição da Meta	Meta da Região		Total
	Qtd 2012	Qtd 2013-2015	
Implantar o Sistema de virtualização judicial nas 184 Comarcas do Estado do Ceará.	0	27	27
Implantar os 13 módulos do projeto de virtualização administrativa em cada região.	13	0	13

002 Assegurar uma prestação jurisdicional mais célere e efetiva através de infraestrutura adequada, capacitação de magistrados e servidores, otimização e normatização de procedimentos; e divulgação do papel do Judiciário para o cidadão.

Descrição da Meta	Meta da Região		Total
	Qtd 2012	Qtd 2013-2015	
Construir 16 unidades judiciárias no Estado do Ceará.	1	0	1
Reformar 42 unidades judiciárias no Estado do Ceará.	3	0	3
Implantar 71 unidades judiciárias no Estado do Ceará.	1	0	1
Realizar 437 cursos no Núcleo de Educação à Distância.	8	26	34

GOVERNO E SOCIEDADE

11000000 - GABINETE DO GOVERNADOR

Programa

021 - PROMOÇÃO DA JUVENTUDE

Objetivo

009 Ofertar oportunidades de escolarização do ensino fundamental e qualificação profissional para jovens de 18 a 29 anos residentes no meio Rural.

Descrição da Meta	Meta da Região		Total
	Qtd 2012	Qtd 2013-2015	
Certificar 6000 jovens agricultores familiares no ensino fundamental com qualificação profissional em 60 municípios	1.320	0	1.320

Programa

022 - EQUIDADE DE GÊNERO

Objetivo

003 Incentivar a ampliação de equipamentos da rede de atendimento à mulher em situação de violência.

Descrição da Meta	Meta da Região		Total
	Qtd 2012	Qtd 2013-2015	
Implantar equipamentos da rede de atendimento à mulher em situação de violência em 23 municípios com mais de 60 mil habitantes no Estado do Ceará.	1	3	4

004 Fomentar a capacitação de mulheres vítimas de violência objetivando a sua inserção no mercado de trabalho.

Região

LITORAL OESTE

Descrição da Meta	Meta da Região		Total
	Qtd 2012	Qtd 2013-2015	
Qualificar 800 mulheres com cursos profissionalizantes entre 2012 - 2015.	20	80	100

Programa

023 - IGUALDADE ÉTNICO-RACIAL

Objetivo

004 Promover o acesso a bens e serviços públicos, e a programas de segurança alimentar para comunidade quilombola e tradicionais.

Descrição da Meta	Meta da Região		Total
	Qtd 2012	Qtd 2013-2015	
Beneficiar 2.451 famílias quilombolas e tradicionais com oferta de serviços públicos básicos e programas de segurança alimentar.	146	200	346

Programa

024 - PROMOÇÃO E PROTEÇÃO DOS DIREITOS HUMANOS

Objetivo

002 Implantar equipamentos e instrumentos normativos-legais e de gestão que assegurem a promoção e defesa dos Direitos Humanos.

Descrição da Meta	Meta da Região		Total
	Qtd 2012	Qtd 2013-2015	
Criar 8 Conselhos Municipais de Direitos Humanos nas 8 macrorregiões do Estado.	0	1	1

13000000 - PROCURADORIA GERAL DO ESTADO

Programa

053 - REGULAÇÃO DE SERVIÇOS PÚBLICOS DELEGADOS

Objetivo

001 Implantar instrumentos de avaliação e fiscalizar os serviços públicos regulados pela Arce, para assegurar a qualidade e eficiência da sua prestação no Estado do Ceará.

Descrição da Meta	Meta da Região		Total
	Qtd 2012	Qtd 2013-2015	
Realizar fiscalizações em 80 municípios por ano para verificar a qualidade da água e do esgotamento sanitário.	13	37	50

27000000 - SECRETARIA DA CULTURA

Programa

021 - PROMOÇÃO DA JUVENTUDE

Objetivo

002 Apoiar a atuação dos agentes comunitários de leitura, visando democratizar o acesso ao livro e à leitura.

Descrição da Meta	Meta da Região		Total
	Qtd 2012	Qtd 2013-2015	

Região

LITORAL OESTE

Conceder 290 bolsas para agentes de leitura, sendo 280 agentes e 10 articuladores em 41 municípios de alto Índice de Focalização de Agentes de Leitura - IFAL.

30 30 30

003 Implantar o Projeto Bolsa Talentos do Ceará, mediante concessão de bolsas de auxílio financeiro a jovens de 16 a 25 anos, visando o desenvolvimento de atividades artísticas.

Descrição da Meta	Meta da Região		Total
	Qtd 2012	Qtd 2013-2015	

Conceder bolsas a 640 jovens artistas de 30 municípios de baixo IDM nas 8 macrorregiões.	40	40	80
--	----	----	----

006 Reestruturar e fortalecer o Programa Ronda Cultural, visando aproximar os profissionais de segurança pública e a juventude por meio de oficinas de arte e cultura (hip hop).

Descrição da Meta	Meta da Região		Total
	Qtd 2012	Qtd 2013-2015	

Realizar 64 atividades socioeducativas, sendo 16 oficinas de hip hop ao ano, contemplando grafite, MC, dance e break.	2	6	8
---	---	---	---

Realizar 32 seminários sobre juventude e segurança pública.	1	3	4
---	---	---	---

Programa

026 - ATENÇÃO À PESSOA COM DEFICIÊNCIA

Objetivo

005 Realizar o Projeto Formação em Arte e Cultura para Pessoa com Deficiência, visando ampliar e democratizar o acesso aos cursos de artes para crianças e adolescentes com deficiência e/ou necessidade especial, em todo o Estado do Ceará.

Descrição da Meta	Meta da Região		Total
	Qtd 2012	Qtd 2013-2015	

Realizar 128 cursos de arte e cultura.	4	12	16
--	---	----	----

007 Realizar festivais regionais para pessoa com deficiência, visando a democratização do acesso a palestras, apresentações culturais, dinâmicas e feiras de produtos artesanais, tendo como público as pessoas com deficiência.

Descrição da Meta	Meta da Região		Total
	Qtd 2012	Qtd 2013-2015	

Realizar 32 festivais regionais itinerantes (alternando nas macrorregiões) para pessoas com deficiência.	1	3	4
--	---	---	---

10000000 - SECRETARIA DA SEGURANÇA PÚBLICA E DEFESA SOCIAL

Programa

021 - PROMOÇÃO DA JUVENTUDE

Objetivo

007 Desenvolver e expandir práticas educativas e sociais de incentivo à juventude cearense no âmbito da SSPDS.

Descrição da Meta	Meta da Região		Total
	Qtd 2012	Qtd 2013-2015	

Região

LITORAL OESTE

Atender 4.000 jovens com o desenvolvimento de projetos de promoção da defesa social e do protagonismo em favor da paz - SSPDS. 74 222 296

014 Desenvolver e expandir práticas educativas e sociais de incentivo à juventude cearense no âmbito da Polícia Militar.

Descrição da Meta	Meta da Região		Total
	Qtd 2012	Qtd 2013-2015	
Expandir o atendimento para 1.113.600 crianças do Projeto "Turminha do Ronda" - Polícia Militar.	32.880	98.640	131.520
Atender 167.000 crianças com o Projeto "Um dia com o Ronda na Escola" .	5.050	15.150	20.200
Expandir o atendimento para 3.000 crianças do Projeto "Violão Comunitário" - Polícia Militar.	90	270	360

015 Desenvolver e expandir práticas educativas e sociais de incentivo à juventude cearense no âmbito do Corpo de Bombeiros Militar.

Descrição da Meta	Meta da Região		Total
	Qtd 2012	Qtd 2013-2015	
Contemplar 6.000 jovens com o projeto Jovem Bombeiro Voluntário.	188	564	752

Programa

024 - PROMOÇÃO E PROTEÇÃO DOS DIREITOS HUMANOS

Objetivo

001 Disseminar a cultura de defesa e proteção dos direitos humanos no âmbito da Segurança Pública do Estado do Ceará.

Descrição da Meta	Meta da Região		Total
	Qtd 2012	Qtd 2013-2015	
Capacitar 4.000 cidadãos cearenses na temática de Direitos Humanos - SSPDS.	74	222	296

009 Disseminar a cultura de defesa e proteção dos direitos humanos no âmbito da Polícia Militar.

Descrição da Meta	Meta da Região		Total
	Qtd 2012	Qtd 2013-2015	
Confeccionar e distribuir 1.000.000 cartilhas sobre a temática dos direitos humanos - Polícia Militar.	26.000	78.000	104.000

Programa

025 - ENFRENTAMENTO ÀS DROGAS

Objetivo

001 Desenvolver e implantar ações intersetoriais preventivas e educativas, voltadas para o enfrentamento e consequências do uso indevido de drogas no âmbito da SSPDS.

Descrição da Meta	Meta da Região		Total
	Qtd 2012	Qtd 2013-2015	
Atender 2.000 jovens no Projeto Reforçando Oportunidade e Negando Drogas (ROND) - SSPDS.	40	120	160

Região

LITORAL OESTE

Capacitar 4.000 conselheiros comunitários de defesa social na temática da prevenção à violência e ao uso indevido de drogas - SSPDS. 74 222 296

007 Desenvolver e implantar ações intersetoriais preventivas e educativas, voltadas para o enfrentamento e consequências do uso indevido de drogas no âmbito da Polícia Militar.

Descrição da Meta	Meta da Região		Total
	Qtd 2012	Qtd 2013-2015	
Formar 400.000 estudantes (crianças e adolescentes) do Estado do Ceará, no Programa Educacional de Resistência às Drogas e à Violência (PROERD) - Polícia Militar.	11.000	33.000	44.000
Expandir o PROERD para 145 municípios do Estado - Polícia Militar.	7	18	25

009 Desenvolver e implantar ações intersetoriais preventivas e educativas, voltadas para o enfrentamento e consequências do uso indevido de drogas no âmbito da Perícia Forense.

Descrição da Meta	Meta da Região		Total
	Qtd 2012	Qtd 2013-2015	
Reaparelhar 13 laboratórios de toxicologia nos núcleos regionais de Perícia Forense.	0	1	1

Programa

026 - ATENÇÃO À PESSOA COM DEFICIÊNCIA

Objetivo

002 Desenvolver projetos de Segurança Pública que contribuam para a recuperação, inclusão e participação de pessoas com deficiência na sociedade.

Descrição da Meta	Meta da Região		Total
	Qtd 2012	Qtd 2013-2015	
Capacitar 4.000 conselheiros comunitários de defesa social em ações de apoio à pessoa com deficiência - SSPDS.	74	222	296

019 Desenvolver projetos de Segurança Pública que contribuam para a recuperação, inclusão e participação de pessoas com deficiência na sociedade no âmbito do Corpo de Bombeiros Militar.

Descrição da Meta	Meta da Região		Total
	Qtd 2012	Qtd 2013-2015	
Qualificar 2.000 pessoas com cursos profissionalizantes - Corpo de Bombeiros Militar.	65	195	260

Programa

027 - ATENÇÃO À PESSOA IDOSA

Objetivo

002 Desenvolver projetos de Segurança Pública que contribuam para a inclusão e participação de pessoas idosas na sociedade.

Descrição da Meta	Meta da Região		Total
	Qtd 2012	Qtd 2013-2015	
Capacitar 4.000 conselheiros comunitários de defesa social em ações de apoio à pessoa idosa - SSPDS.	74	222	296

Região

LITORAL OESTE

010 Desenvolver projetos de Segurança Pública que contribuam para inclusão e participação de pessoas idosas na sociedade no âmbito do Corpo de Bombeiros Militar.

Descrição da Meta	Meta da Região		Total
	Qtd 2012	Qtd 2013-2015	
Beneficiar 400.000 idosos do Projeto Saúde, Bombeiros e Sociedade - Corpo de Bombeiros Militar.	12.500	37.500	50.000

18000000 - SECRETARIA DA JUSTIÇA E CIDADANIA

Programa

024 - PROMOÇÃO E PROTEÇÃO DOS DIREITOS HUMANOS

Objetivo

005 Realizar atendimento ao cidadão, com foco nas denúncias, queixas e requerimentos que envolvam os Direitos Humanos, integrando e avaliando ações desenvolvidas pelo Conselho de Defesa dos Direitos Humanos.

Descrição da Meta	Meta da Região		Total
	Qtd 2012	Qtd 2013-2015	
Realizar seminários temáticos em 91 dos municípios cearenses.	1	2	3

Programa

026 - ATENÇÃO À PESSOA COM DEFICIÊNCIA

Objetivo

011 Garantir os direitos da pessoa com deficiência e promover sua inclusão social, através do Conselho Estadual dos Direitos da Pessoa com Deficiência do Ceará.

Descrição da Meta	Meta da Região		Total
	Qtd 2012	Qtd 2013-2015	
Promover a qualificação de 148 conselheiros da rede de garantia de direitos da pessoa com deficiência nas 8 macrorregiões.	2	6	8
Assessorar na implantação de 75 novos conselhos municipais dos direitos das pessoas com deficiência.	2	6	8

47000000 - SECRETARIA DO TRABALHO E DESENVOLVIMENTO SOCIAL

Programa

021 - PROMOÇÃO DA JUVENTUDE

Objetivo

008 Qualificar e requalificar trabalhadores, visando a sua inserção ou reinserção no mercado de trabalho.

Descrição da Meta	Meta da Região		Total
	Qtd 2012	Qtd 2013-2015	
Qualificar e requalificar 80.480 jovens trabalhadores.	1.475	4.655	6.130
Inserir 28.150 jovens trabalhadores no mercado de trabalho.	4.444	1.395	5.839

Região

LITORAL OESTE

Programa

023 - IGUALDADE ÉTNICO-RACIAL

Objetivo

007 Contribuir para a promoção da igualdade racial nos municípios do Ceará.

Descrição da Meta	Meta da Região		Total
	Qtd 2012	Qtd 2013-2015	
Mobilizar 1.800 gestores e atores sociais dos 184 municípios do Ceará para o desenvolvimento de ações voltadas à promoção da igualdade racial.	0	200	200

Programa

026 - ATENÇÃO À PESSOA COM DEFICIÊNCIA

Objetivo

013 Apoiar a gestão municipal na implementação de serviços, projetos e benefícios da Proteção Social Básica.

Descrição da Meta	Meta da Região		Total
	Qtd 2012	Qtd 2013-2015	
Assegurar o apoio financeiro a municípios na realização de serviços e projetos voltados para 4.250 pessoas com deficiência.	300	350	650

Programa

027 - ATENÇÃO À PESSOA IDOSA

Objetivo

005 Atender idosos abandonados, carentes e vitimizados em regime de 24 horas, dispondo de profissionais qualificados para os devidos atendimentos.

Descrição da Meta	Meta da Região		Total
	Qtd 2012	Qtd 2013-2015	
Apoiar financeiramente 7.400 pessoas idosas em municípios.	600	200	800

30000000 - CASA CIVIL

Programa

059 - TELEDIFUSÃO CULTURAL E INFORMATIVA

Objetivo

001 Implantar mecanismos de modernização e melhoria da transmissão de sinais de áudio e vídeo da TVC, visando a continuidade e qualidade dos programas veiculados.

Descrição da Meta	Meta da Região		Total
	Qtd 2012	Qtd 2013-2015	
Recuperar 142 estações retransmissoras.	6	15	21
Implantar 24 estações retransmissoras.	0	6	6

21000000 - SECRETARIA DO DESENVOLVIMENTO AGRÁRIO

Região

LITORAL OESTE

Programa

023 - IGUALDADE ÉTNICO-RACIAL

Objetivo

005 Apoiar as comunidades quilombolas no Ceará por meio da construção do capital social e do fortalecimento do ingresso aos recursos públicos e privados visando fortalecer seu protagonismo.

Descrição da Meta	Meta da Região		Total
	Qtd 2012	Qtd 2013-2015	
Criar e fortalecer 60 associações de comunidades quilombolas.	1	5	6
Financiar 40 empreendimentos de infraestrutura, produtivos ou sociais para o desenvolvimento das comunidades quilombolas.	1	3	4
Capacitar 2.000 pessoas em comunidades quilombolas.	60	200	260

22000000 - SECRETARIA DA EDUCAÇÃO

Programa

021 - PROMOÇÃO DA JUVENTUDE

Objetivo

013 Desenvolver ações e projetos pedagógicos que estimulem o protagonismo dos jovens e o empreendedorismo estudantil.

Descrição da Meta	Meta da Região		Total
	Qtd 2012	Qtd 2013-2015	
Ampliar o atendimento do Programa E-Jovem para os 184 municípios até 2014.	27	27	27

Programa

023 - IGUALDADE ÉTNICO-RACIAL

Objetivo

008 Desenvolver ações voltadas à inclusão educacional das comunidades indígenas e quilombolas, e garantir o apoio ao processo de ensino/aprendizagem dos conteúdos referentes à história e cultura afro-brasileira e indígena, que integram o currículo escolar.

Descrição da Meta	Meta da Região		Total
	Qtd 2012	Qtd 2013-2015	
Elevar em 30% a matrícula do ensino médio nas escolas indígenas até 2015.	155	464	464
Atender, até 2015, a 100% das comunidades indígenas e quilombolas com construção, ampliação e reforma/adequação das unidades escolares.	4	10	14
Atender, até 2015, a 100% dos professores e gestores das escolas indígenas com formação continuada e em serviço, observando as peculiaridades dessa modalidade de ensino.	40	119	159

Região

LITORAL OESTE

Garantir as condições básicas para a efetividade do processo de ensino/aprendizagem dos conteúdos referentes à história e cultura afro-brasileira e indígena nas 665 escolas da rede estadual.	39	39	39
--	----	----	----

Programa

024 - PROMOÇÃO E PROTEÇÃO DOS DIREITOS HUMANOS

Objetivo

007 Desenvolver projetos e ações, visando o fortalecimento da escola como espaço de inclusão, de respeito à diversidade e de promoção da Cultura de Paz.

Descrição da Meta	Meta da Região		Total
	Qtd 2012	Qtd 2013-2015	
Atender a 200 escolas da rede pública estadual com projetos de promoção da Cultura de Paz até 2015.	27	27	27

Programa

026 - ATENÇÃO À PESSOA COM DEFICIÊNCIA

Objetivo

004 Expandir os serviços de atendimento pedagógico especializado na rede estadual de ensino para os alunos com deficiência.

Descrição da Meta	Meta da Região		Total
	Qtd 2012	Qtd 2013-2015	
Garantir padrões básicos de funcionamento a 238 escolas da rede estadual para atendimento aos alunos com deficiência.	7	14	21
Garantir acessibilidade aos alunos de 665 escolas estaduais, de acordo com as normas da ABNT, até 2015.	39	39	39
Promover formação em serviço para 1.531 professores que atuam na educação especial.	24	73	97

31000000 - SECRETARIA DA CIÊNCIA, TECNOLOGIA E EDUCAÇÃO SUPERIOR

Programa

026 - ATENÇÃO À PESSOA COM DEFICIÊNCIA

Objetivo

022 Implantar o Projeto UECEACESSO, visando garantir a infraestrutura física necessária ao acesso de pessoas com deficiência aos cursos ofertados pela UECE.

Descrição da Meta	Meta da Região		Total
	Qtd 2012	Qtd 2013-2015	
Adaptar o espaço físico dos 8 campi da UECE às formas de acessibilidade e mobilidade.	1	1	1

24000000 - SECRETARIA DA SAÚDE

Programa

025 - ENFRENTAMENTO ÀS DROGAS

Objetivo

Região

LITORAL OESTE

002 Combater o uso do crack e de outras drogas.

Descrição da Meta	Meta da Região		Total
	Qtd 2012	Qtd 2013-2015	
Apoiar os 184 municípios cearenses na implantação/implementações de ações voltadas ao enfrentamento da dependência de álcool, crack e outras drogas.	23	23	23

Programa

026 - ATENÇÃO À PESSOA COM DEFICIÊNCIA

Objetivo

003 Implementar e habilitar os Serviços de Atenção à Saúde à Pessoa com Deficiência promovendo a integralidade da atenção.

Descrição da Meta	Meta da Região		Total
	Qtd 2012	Qtd 2013-2015	
Apoiar os 31 municípios que prestam atendimento especializados a pessoa com deficiência.	8	8	8

Programa

027 - ATENÇÃO À PESSOA IDOSA

Objetivo

006 Implementar e qualificar a Atenção Integral ao processo de envelhecimento, favorecendo a ampliação do grau de autonomia e independência da pessoa idosa.

Descrição da Meta	Meta da Região		Total
	Qtd 2012	Qtd 2013-2015	
Apoiar 100% dos municípios na implementação da saúde da pessoa idosa na atenção primária.	27	27	27
Ampliar o atendimento especializado em geriatria e gerontologia para 100% das regiões de saúde do Estado do Ceará.	0	3	3

011 Implementar e qualificar a Atenção Integral ao processo de envelhecimento, favorecendo a ampliação do grau de autonomia e independência da pessoa idosa no âmbito da ESP.

Descrição da Meta	Meta da Região		Total
	Qtd 2012	Qtd 2013-2015	
Capacitar cuidadores de pessoas Idosas para Rede de Atenção Primária à Saúde.	45	66	111

CORREIÇÃO E DISCIPLINA

53000000 - CONTROLADORIA GERAL DE DISCIPLINA

Programa

096 - CONTROLE DISCIPLINAR DA SEGURANÇA E SISTEMA PENITENCIÁRIO

Objetivo

002 Implantar infraestrutura física para viabilizar as atividades da Controladoria Geral de Disciplina - CGD.

Região

LITORAL OESTE

Descrição da Meta	Meta da Região		Total
	Qtd 2012	Qtd 2013-2015	
Implantar e equipar 7 Células Regionais de Disciplina no interior do Estado.	0	1	1

Região

SOBRAL / IBIAPABA

Área Temática / Secretaria

CIÊNCIA, TECNOLOGIA, INOVAÇÃO, EDUCAÇÃO SUPERIOR E PROFISSIONAL

31000000 - SECRETARIA DA CIÊNCIA, TECNOLOGIA E EDUCAÇÃO SUPERIOR

Programa

068 - EDUCAÇÃO SUPERIOR

Objetivo

001 Apoiar as Universidades Públicas Estaduais na elaboração e implementação de planos, programas e projetos, visando a consolidação e a ampliação da oferta de Educação Superior de qualidade.

Descrição da Meta	Meta da Região		Total
	Qtd 2012	Qtd 2013-2015	
Apoiar a implementação de um Plano Estratégico para cada Universidade Pública Estadual.	1	0	1

006 Ampliar a oferta de oportunidades de acesso à Educação Superior, no âmbito da Universidade Estadual Vale do Acaraú, visando contribuir para a elevação do número de pessoas com esse nível de qualificação no Estado do Ceará.

Descrição da Meta	Meta da Região		Total
	Qtd 2012	Qtd 2013-2015	
Aumentar em 5% ao ano o número de matrícula nos cursos de graduação.	10.301	11.925	11.925
Suprir a carência de professores efetivos com a admissão de 150 docentes.	140	10	150
Ampliar a taxa de sucesso nos cursos de graduação em 5% no período.	73	76	76
Aumentar de 34 para 439 o número de matrículas nos cursos de pós-graduação stricto sensu.	72	367	439
Suprir a carência de servidores técnico-administrativos com a admissão de 272 funcionários.	191	81	272

010 Intensificar o desenvolvimento da pesquisa científica, no âmbito da UVA, visando, sobretudo, contribuir para a solução dos problemas regionais.

Descrição da Meta	Meta da Região		Total
	Qtd 2012	Qtd 2013-2015	
Aumentar em 10% ao ano a produção científica.	39	142	181

011 Ampliar as ações de extensão, no âmbito da UVA, colocando o conhecimento a serviço da sociedade.

Descrição da Meta	Meta da Região		Total
	Qtd 2012	Qtd 2013-2015	
Aumentar em 5% ao ano o número de pessoas atendidas com ações de extensão.	1.729	5.724	7.453

Programa

069 - EDUCAÇÃO PROFISSIONAL

Objetivo

Região

SOBRAL / IBIAPABA

002 Avaliar as metas e resultados da formação profissional e tecnológica ofertadas mediante contratos de gestão, visando a efetivação das ações nesse âmbito.

Descrição da Meta	Meta da Região		Total
	Qtd 2012	Qtd 2013-2015	
Avaliar e monitorar 100% dos contratos de gestão firmados pela SECITECE.	1	3	4

004 Promover melhorias de infraestrutura nas unidades que ofertam educação profissional, buscando oferecer melhores condições de capacitação a seu público-alvo.

Descrição da Meta	Meta da Região		Total
	Qtd 2012	Qtd 2013-2015	
Realizar melhorias de infraestrutura física e de equipamentos em 12 Centros Vocacionais Tecnológicos.	5	0	5

Programa

070 - CIÊNCIA, TECNOLOGIA E INOVAÇÃO

Objetivo

001 Realizar ações de difusão e popularização da Ciência, Tecnologia, Inovação, Educação Superior e Profissional, visando despertar o interesse da população para temas nesse âmbito.

Descrição da Meta	Meta da Região		Total
	Qtd 2012	Qtd 2013-2015	
Realizar 73 eventos para difusão, popularização e interiorização da Ciência, Tecnologia, Inovação, Educação Superior e Profissional.	2	8	10
Desenvolver 3 projetos voltados à divulgação e popularização da Ciência no Estado do Ceará.	1	0	1

002 Promover a qualificação em Ciências e a valorização do conhecimento científico, visando estimular o interesse da população pela pesquisa.

Descrição da Meta	Meta da Região		Total
	Qtd 2012	Qtd 2013-2015	
Formar 990 multiplicadores na área de Ciências.	0	150	150
Realizar 8 concursos de experiências científicas.	1	0	1

015 Ampliar a atuação dos agentes digitais no atendimento de demandas locais na área de TI, como contribuição para o desenvolvimento socioeconômico dos municípios onde atuam.

Descrição da Meta	Meta da Região		Total
	Qtd 2012	Qtd 2013-2015	
Aumentar em 30% o número de demandas locais atendidas pelos agentes digitais.	14	71	85

022 Realizar e difundir estudos meteorológicos e geoambientais voltados para o uso racional e sustentável dos recursos naturais.

Descrição da Meta	Meta da Região		Total
	Qtd 2012	Qtd 2013-2015	
Elaborar e disponibilizar 06 estudos nas áreas de clima, água e meio ambiente.	1	1	1

Região

SOBRAL / IBIAPABA

Programa

079 - MONITORAMENTO HIDROAMBIENTAL DO ESTADO DO CEARÁ

Objetivo

002 Realizar o monitoramento geoambiental do Estado do Ceará e do Nordeste brasileiro, visando subsidiar a tomada de decisão e a formulação de políticas públicas.

Descrição da Meta	Meta da Região		Total
	Qtd 2012	Qtd 2013-2015	
Gerar e disponibilizar 06 mapas temáticos para o Estado do Ceará e Nordeste brasileiro.	1	1	1

DESENVOLVIMENTO SOCIAL E TRABALHO

47000000 - SECRETARIA DO TRABALHO E DESENVOLVIMENTO SOCIAL

Programa

049 - TRABALHO, EMPREGO E RENDA

Objetivo

001 Fomentar o artesanato como atividade econômica sustentável e de inclusão social, ampliando as oportunidades de trabalho e geração de renda.

Descrição da Meta	Meta da Região		Total
	Qtd 2012	Qtd 2013-2015	
Cadastrar 20.102 artesãos de acordo com as normas do Cadastro Nacional de Artesãos.	522	1.711	2.233
Qualificar 7.110 artesãos.	261	855	1.116
Apoiar 340 entidades artesanais e grupos produtivos.	3	11	14

002 Operacionalizar a Rede de Atendimento do Sistema Nacional de Emprego - SINE/CE.

Descrição da Meta	Meta da Região		Total
	Qtd 2012	Qtd 2013-2015	
Inserir 393.228 trabalhadores no mercado de trabalho.	7.864	23.594	31.458
Atender 3.160.972 trabalhadores com o benefício de Seguro-Desemprego.	63.219	189.659	252.878
Qualificar 1.800 jovens em atividades empreendedoras.	100	300	400
Qualificar 7.200 trabalhadores desempregados.	200	600	800

003 Qualificar e requalificar trabalhadores e empreendedores, visando à melhoria das competências para o mercado de trabalho.

Descrição da Meta	Meta da Região		Total
	Qtd 2012	Qtd 2013-2015	
Qualificar e requalificar 58.300 trabalhadores.	1.140	3.420	4.560
Conceder 7.200 instrumentais de trabalho para trabalhadores qualificados.	170	510	680
Capacitar 6.500 microempreendedores.	50	150	200

004 Promover oportunidades efetivas de geração de ocupação e renda, por meio de ações de concessão de financiamento reembolsável.

Região

SOBRAL / IBIAPABA

Descrição da Meta	Meta da Região		Total
	Qtd 2012	Qtd 2013-2015	
Realizar 9.000 operações de microcrédito.	75	225	300

005 Desenvolver ações integradas de Economia Solidária, criando oportunidades efetivas de geração de trabalho e renda, com foco no desenvolvimento sustentável.

Descrição da Meta	Meta da Região		Total
	Qtd 2012	Qtd 2013-2015	
Realizar 238 ações de qualificação em Economia Solidária.	4	18	22
Realizar 32 Feiras Regionais de Comercialização e Consumo Solidário e 2 Feiras de Negócios na Região Metropolitana de Fortaleza.	1	3	4
Apoiar 624 grupos de empreendedores solidários.	18	60	78

006 Fortalecer o artesanato como atividade econômica sustentável e de inclusão social, ampliando as oportunidades de trabalho e geração de renda.

Descrição da Meta	Meta da Região		Total
	Qtd 2012	Qtd 2013-2015	
Assegurar a manutenção da infraestrutura das 7 lojas do CEART.	1	1	1

Programa

050 - ASSISTÊNCIA SOCIAL

Objetivo

003 Implantar infraestrutura de educação infantil, assistência social, esporte e cultura voltados para crianças, adolescentes, jovens e familiares em situação de risco social e pessoal - PROARES II.

Descrição da Meta	Meta da Região		Total
	Qtd 2012	Qtd 2013-2015	
Atender 3.100 crianças de 0 a 5 anos em Centros de Educação Infantil.	0	700	700
Atender 17.000 famílias em situação de vulnerabilidade social nos Centros de Referência da Assistência Social.	0	1.500	1.500
Atender 23.600 crianças, adolescentes e jovens em ações esportivas, intercâmbios, identificação de talentos, protagonismo juvenil e outros.	3.000	4.000	7.000

004 Implantar e modernizar a infraestrutura das unidades de internação de adolescentes e jovens em situação de ameaça ou direitos violados, visando suas reinserções familiar, social e produtiva - PROARES II.

Descrição da Meta	Meta da Região		Total
	Qtd 2012	Qtd 2013-2015	
Ofertar 40 vagas para adolescentes em conflito com a lei em unidade de internação provisória e 40 vagas em unidade de semiliberdade.	40	0	40

005 Desenvolver ações de qualificação de gestores da Administração Estadual e municipal beneficiários do PROARES II, reforçando a capacidade de gestão e prestação de serviços sociais.

Região

SOBRAL / IBIAPABA

Descrição da Meta	Meta da Região		Total
	Qtd 2012	Qtd 2013-2015	
Capacitar 4.960 pessoas da entidade executora do programa e dos municípios beneficiados.	294	586	880

008 Apoiar a gestão municipal na implementação de serviços, projetos e benefícios da Proteção Social Básica.

Descrição da Meta	Meta da Região		Total
	Qtd 2012	Qtd 2013-2015	
Prestar assessoramento técnico aos 184 municípios.	29	29	29
Assegurar o co-financiamento dos benefícios eventuais nos 184 municípios.	16	13	29
Capacitar 7.380 profissionais das equipes municipais da Proteção Social Básica e do banco de dados do CadÚnico.	145	435	580
Assegurar o cofinanciamento das ações do Programa de Atendimento Integral às Famílias - PAIF nos 184 municípios.	22	7	29
Atender 156.550 famílias por meio do PAIF e do Estação Família.	17.900	5.850	23.750

009 Apoiar financeiramente a Rede Socioassistencial, visando à prestação de serviços e execução de projetos da Proteção Social Básica.

Descrição da Meta	Meta da Região		Total
	Qtd 2012	Qtd 2013-2015	
Atender 4.830 pessoas através de ONGs da rede de proteção social.	350	1.050	1.400

013 Desenvolver ações de formação e qualificação profissional para as famílias cadastradas no CADÚNICO, visando suas inclusões social e produtiva.

Descrição da Meta	Meta da Região		Total
	Qtd 2012	Qtd 2013-2015	
Beneficiar 10.500 famílias cadastradas no CADÚNICO.	50	150	200

014 Atender crianças, adolescentes, indivíduos e famílias em situação de risco pessoal e social, a fim de assegurar a defesa dos direitos socioassistenciais.

Descrição da Meta	Meta da Região		Total
	Qtd 2012	Qtd 2013-2015	
Atender 50.934 pessoas vítimas de violência nos Centros de Referência Especializada de Assistência Social - CREAS municipais e regionais.	3.031	3.157	6.188
Retirar 18.675 crianças e adolescentes do trabalho infantil.	565	1.695	2.260
Qualificar 5.242 adolescentes, jovens e agentes públicos.	192	462	654
Subsidiar 32 entidades que prestam serviços de acolhimento institucional à crianças, adolescentes e idosos, socioeducativos para pessoas com deficiências.	2	2	2

015 Atender adolescentes em cumprimento de medidas socioeducativas, visando à ressocialização.

Região

SOBRAL / IBIAPABA

Descrição da Meta	Meta da Região		Total
	Qtd 2012	Qtd 2013-2015	
Ampliar para 104 o número de CREAS com o serviço de atendimento das medidas em meio aberto.	6	7	13

Programa

051 - SEGURANÇA ALIMENTAR E NUTRICIONAL

Objetivo

001 Implantar ações de Segurança Alimentar e Nutricional, visando garantir o direito humano à alimentação adequada.

Descrição da Meta	Meta da Região		Total
	Qtd 2012	Qtd 2013-2015	
Implantar em 92 municípios os mecanismos de gestão do Sistema de Segurança Alimentar e Nutricional.	4	11	15
Instituir processos continuados de Educação Alimentar e Nutricional e Direito Humano à Alimentação Adequada, com o desenvolvimento de 361 ações de capacitação.	50	6	56
Assessorar os 184 municípios do estado na implementação de conselhos municipais de segurança alimentar e nutricional.	7	22	29
Apoiar a implantação de 64 equipamentos públicos de alimentação e nutrição (restaurantes populares, bancos de alimentos, cozinhas comunitárias, feiras e mercados públicos).	2	6	8
Apoiar a implementação de 80 projetos municipais voltados para produção de alimentos.	3	9	12

RECURSOS HÍDRICOS

29000000 - SECRETARIA DOS RECURSOS HÍDRICOS

Programa

039 - TRANSFERÊNCIA HÍDRICA E SUPRIMENTO DE ÁGUA

Objetivo

001 Ampliar a infraestrutura de transferência hídrica visando garantir a oferta de água para o abastecimento humano, agropecuário, industrial e de empreendimentos turísticos, para centros urbanos e rurais.

Descrição da Meta	Meta da Região		Total
	Qtd 2012	Qtd 2013-2015	
Construir 407 Km de adutoras.	0	10	10
Elaborar 14 estudos de infraestrutura de transferência hídrica.	2	1	3

002 Ampliar a infraestrutura hídrica de oferta de água às comunidades rurais difusas do Estado.

Descrição da Meta	Meta da Região		Total
	Qtd 2012	Qtd 2013-2015	
Instalar 780 pequenos sistemas de abastecimento d'água em todo Estado do Ceará.	27	91	118

Região

SOBRAL / IBIAPABA

Construir 970 poços em todo o Estado do Ceará.	31	120	151
Revitalizar 600 pequenos sistemas de abastecimentos d'água em todo o Estado do Ceará.	20	60	80

Programa

040 - ACUMULAÇÃO HÍDRICA

Objetivo

001 Ampliar a infraestrutura de acumulação hídrica, visando garantir a oferta de água para abastecimento humano, agropecuário, industrial , para centros urbanos e rurais.

Descrição da Meta	Meta da Região		Total
	Qtd 2012	Qtd 2013-2015	
Construir 12 barragens aumentando a acumulação hídrica do Estado em 256 milhões de m³.	0	1	1
Elaborar 11 estudos de infraestrutura de acumulação hídrica.	2	1	3

Programa

041 - GESTÃO DOS RECURSOS HÍDRICOS

Objetivo

001 Elaborar planos de monitoramento e gestão dos principais aquíferos do Estado do Ceará, diagnosticando a sua qualidade e quantidade, visando o controle sobre exploração atual e futura da água subterrânea.

Descrição da Meta	Meta da Região		Total
	Qtd 2012	Qtd 2013-2015	
Elaborar 3 Planos de Monitoramento de Aquíferos.	0	1	1

004 Monitorar a quantidade e qualidade dos recursos hídricos.

Descrição da Meta	Meta da Região		Total
	Qtd 2012	Qtd 2013-2015	
Realizar 40 inventários ambientais.	3	2	5
Monitorar 136 açudes públicos e 02 aquíferos.	18	18	18

MEIO AMBIENTE

49000000 - CONSELHO DE POLÍTICAS E GESTÃO DO MEIO AMBIENTE

Programa

082 - GESTÃO DA QUALIDADE DOS RECURSOS NATURAIS E AMBIENTAIS

Objetivo

001 Monitorar, controlar e fiscalizar as áreas protegidas do Estado do Ceará.

Descrição da Meta	Meta da Região		Total
	Qtd 2012	Qtd 2013-2015	
Implantar um sistema de monitoramento da qualidade do ar no Estado do Ceará (11 Estações).	0	1	1
Fiscalizar e monitorar as 23 Unidades de Conservação Ambiental do Estado do Ceará.	1	1	1

Região

SOBRAL / IBIAPABA

002 Implementar a Política de Gestão Integrada de Resíduos Sólidos e Saneamento Ambiental no Estado do Ceará.

Descrição da Meta	Meta da Região		Total
	Qtd 2012	Qtd 2013-2015	
Implantar-implementar oito Centros Integrados de Apoio a Logística Reversa	1	0	1
Implantar a Gestão Regionalizada de Resíduos Sólidos em tres macrorregiões administrativas do território cearense	0	1	1

005 Implementar ações integradas e focadas no desenvolvimento sócio-ambiental e econômico.

Descrição da Meta	Meta da Região		Total
	Qtd 2012	Qtd 2013-2015	
Recuperar 30% das áreas susceptíveis à desertificação identificadas no Plano Estadual de Combate à Desertificação - PAE.	5	10	15
Construir quinze viveiros de mudas regionais.	1	1	2

006 Fortalecer o Sistema Estadual de Unidades de Conservação - SEUC.

Descrição da Meta	Meta da Região		Total
	Qtd 2012	Qtd 2013-2015	
Criar 3 Unidades de Conservação no Ceará (Unidades Estaduais).	0	1	1

Programa

084 - EDUCAÇÃO AMBIENTAL

Objetivo

001 Implementar a Agenda Ambiental na Administração Pública - A3P, visando a adoção de praticas sustentaveis nos órgãos da administração publica do estado.

Descrição da Meta	Meta da Região		Total
	Qtd 2012	Qtd 2013-2015	
Implementar a Agenda Ambiental na Administração Pública - A3P nas sedes das 19 setoriais do estado e 2 Universidades (URCA E UVA) (RMF, Sobral/Ibiapaba, Cariri/SUL).	1	0	1

003 Realizar eventos de educação ambiental, para co-participação ativa do cidadão nas questões ambientais.

Descrição da Meta	Meta da Região		Total
	Qtd 2012	Qtd 2013-2015	
Realizar 600 eventos informativos e educativos (fóruns, congresso, seminários, campanhas educativas, exposições, blitz, etc) com a temática ambiental.	20	60	80

004 Capacitar professores das redes estadual e municipal como Educadores Ambientais.

Descrição da Meta	Meta da Região		Total
	Qtd 2012	Qtd 2013-2015	

Região

SOBRAL / IBIAPABA

Apoiar 64 cursos(8 por macro região) de replicação da capacitação de professores (como Educadores Ambientais) nos municípios cearenses. 3 5 8

Programa

090 - DESENVOLVIMENTO SUSTENTADO DOS TERRITÓRIOS

Objetivo

001 Implementar no âmbito municipal, políticas públicas ambientais, visando a sustentabilidade e a qualidade de vida da população.

Descrição da Meta	Meta da Região		Total
	Qtd 2012	Qtd 2013-2015	
Descentralizar a Gestão Ambiental em 20 municípios do Estado.	1	2	3

004 Promover a sustentabilidade socioambiental e econômica da atividade de Aquicultura no estado.

Descrição da Meta	Meta da Região		Total
	Qtd 2012	Qtd 2013-2015	
Implementar o monitoramento Ambiental compartilhado em cinco açudes no Estado do Ceará.	1	0	1

006 Implantar projetos socioambientais como mecanismo de inclusão social de infratores (PROJETO SEMENTES DO TRABALHO).

Descrição da Meta	Meta da Região		Total
	Qtd 2012	Qtd 2013-2015	
Implantar 11 projetos modelo.	1	1	2

011 Promover a sustentabilidade ambiental nas serras úmidas do Estado do Ceará, associada ao crescimento econômico e melhoria da qualidade de vida das populações.

Descrição da Meta	Meta da Região		Total
	Qtd 2012	Qtd 2013-2015	
Implantar o manejo sustentável em duas unidades demonstrativas, com apoio a implementação de cinquenta projetos para cada unidade.	1	1	1

PLANEJAMENTO E GESTÃO

12000000 - GABINETE DO VICE-GOVERNADOR

Programa

019 - COORDENAÇÃO DO PLANEJAMENTO ESTADUAL

Objetivo

001 Coordenar em conjunto com a SEPLAG as ações mobilizadoras do processo de elaboração do PPA Participativo e Regionalizado.

Descrição da Meta	Meta da Região		Total
	Qtd 2012	Qtd 2013-2015	
Promover a organização, mobilização e logística para realização de 20 oficinas regionais por ano, com fins de consultar 28 mil pessoas da sociedade civil e organizada na elaboração do PPA participativo e regionalizado.	800	2.400	3.200

Região

SOBRAL / IBIAPABA

46000000 - SECRETARIA DO PLANEJAMENTO E GESTÃO

Programa

001 - GESTÃO E DESENVOLVIMENTO DE PESSOAS DA ADMINISTRAÇÃO ESTADUAL

Objetivo

005 Realizar perícia médica de forma justa e imparcial para subsidiar as autoridades administrativas e judiciais na concessão de benefícios aos servidores e cidadãos.

Descrição da Meta	Meta da Região		Total
	Qtd 2012	Qtd 2013-2015	
Implantar duas unidades de Perícia Médica no interior do estado (Sobral e Juazeiro do Norte).	1	1	1

ESPORTE E LAZER

42000000 - SECRETARIA DO ESPORTE

Programa

071 - ESPORTE - EDUCAÇÃO, PARTICIPAÇÃO E LAZER

Objetivo

001 Fortalecer e proporcionar a prática de atividades esportivas e de lazer nos núcleos esportivos, beneficiando crianças e adolescentes.

Descrição da Meta	Meta da Região		Total
	Qtd 2012	Qtd 2013-2015	
Implantar e manter 500 núcleos esportivos em todo o Estado.	79	79	79
Atender 46.600 crianças e adolescentes na faixa etária de 7 a 17 anos.	8.787	8.787	8.787
Conceder 3.000 bolsas a crianças e adolescentes.	115	115	115
Gerar ocupação e renda para 1.000 profissionais da área de esporte e lazer.	125	125	125

002 Promover o desenvolvimento da prática esportiva e de lazer, de forma espontânea, com vistas a contribuir para a integração dos praticantes na convivência social, na promoção da saúde, da educação e da cidadania.

Descrição da Meta	Meta da Região		Total
	Qtd 2012	Qtd 2013-2015	
Atender 5.250 pessoas no desenvolvimento da prática esportiva e de lazer.	200	600	800

005 Promover o desenvolvimento da prática esportiva e de lazer, de forma espontânea, com vistas a contribuir para a integração dos praticantes na convivência social, na promoção da saúde, da educação e da cidadania, no âmbito do FUNDEJ.

Descrição da Meta	Meta da Região		Total
	Qtd 2012	Qtd 2013-2015	
Atender 5.250 pessoas no desenvolvimento da prática esportiva e de lazer, no âmbito do FUNDEJ.	200	600	800

Programa

092 - CEARÁ NO ESPORTE DE RENDIMENTO

Região

SOBRAL / IBIAPABA

Objetivo

001 Incentivar e promover a prática dos esportes radicais de aventura e natureza, valorizando as paisagens naturais existentes no Estado do Ceará.

Descrição da Meta	Meta da Região		Total
	Qtd 2012	Qtd 2013-2015	
Promover 60 eventos esportivos de aventura e natureza.	2	6	8

Programa

093 - INFRAESTRUTURA ESPORTIVA E DE LAZER

Objetivo

001 Implantar, modernizar e ampliar infraestrutura esportiva e de lazer para preparação e realização dos jogos olímpicos e paraolímpicos e mundiais.

Descrição da Meta	Meta da Região		Total
	Qtd 2012	Qtd 2013-2015	
Construir 25 pistas de skate regionais em municípios com população acima de 50 mil hab.	4	4	4

002 Implantar e modernizar instalações e equipamentos esportivos e de lazer garantindo a acessibilidade à espaços esportivos.

Descrição da Meta	Meta da Região		Total
	Qtd 2012	Qtd 2013-2015	
Construir e manter 14 vilas olímpicas.	1	1	1

TURISMO

36000000 - SECRETARIA DO TURISMO

Programa

075 - CONSTRUÇÃO E DESENVOLVIMENTO DO DESTINO TURÍSTICO "CEARÁ"

Objetivo

001 Implantar e ampliar a infraestrutura viária e aeroportuária visando o desenvolvimento turístico no Estado do Ceará.

Descrição da Meta	Meta da Região		Total
	Qtd 2012	Qtd 2013-2015	
Duplicar 203 quilômetros de estrada.	5	73	78

002 Executar obras de infraestrutura com vistas à qualificação de localidades turísticas do Estado.

Descrição da Meta	Meta da Região		Total
	Qtd 2012	Qtd 2013-2015	
Beneficiar 29 municípios com obras de urbanização em localidades turísticas.	0	5	5

SEGURANÇA PÚBLICA

10000000 - SECRETARIA DA SEGURANÇA PÚBLICA E DEFESA SOCIAL

Programa

012 - SEGURANÇA PÚBLICA COMUNITÁRIA

Região

SOBRAL / IBIAPABA

Objetivo

001 Expandir e aperfeiçoar a atuação comunitária da Secretaria da Segurança Pública e Defesa Social, visando fortalecer a sua relação com a comunidade, bem como a preservação da ordem pública.

Descrição da Meta	Meta da Região		Total
	Qtd 2012	Qtd 2013-2015	
Implantar e aparelhar 20 postos de articulação comunitária - SSPDS.	1	0	1
Capacitar 4.000 cidadãos cearenses - SSPDS.	71	213	284

002 Expandir e aperfeiçoar a atuação comunitária da Polícia Civil, visando fortalecer a sua relação com a comunidade, bem como a preservação da ordem pública.

Descrição da Meta	Meta da Região		Total
	Qtd 2012	Qtd 2013-2015	
Capacitar 3.000 pessoas para atuarem como multiplicadores em prevenção e intervenção à violência contra crianças e adolescentes - Polícia Civil.	100	200	300

003 Expandir e aperfeiçoar a atuação comunitária da Polícia Militar, visando fortalecer a sua relação com a comunidade, bem como a preservação da ordem pública.

Descrição da Meta	Meta da Região		Total
	Qtd 2012	Qtd 2013-2015	
Ampliar a atuação do Ronda do Quarteirão para municípios acima de 30 mil habitantes - Polícia Militar.	1	5	6

004 Expandir e aperfeiçoar a atuação comunitária do Corpo de Bombeiros, visando fortalecer a sua relação com a comunidade, bem como a preservação da ordem pública.

Descrição da Meta	Meta da Região		Total
	Qtd 2012	Qtd 2013-2015	
Aumentar em 45 o número de municípios atendidos pelos projetos sociais do Corpo de Bombeiros Militar.	2	4	6

005 Estruturar e descentralizar as ações da Perícia Forense no Estado do Ceará.

Descrição da Meta	Meta da Região		Total
	Qtd 2012	Qtd 2013-2015	
Implantar 26 Postos de Identificação Civil distribuídos nas 8 macrorregiões do Estado do Ceará - Perícia Forense.	1	1	2
Dotar 5 Postos de Atendimento "Vapt-Vupt", do Governo do Estado, de 1 kit de identificação civil - Perícia Forense.	1	1	1

Programa

015 - SEGURANÇA PÚBLICA INTEGRADA

Objetivo

004 Realizar ações de formação e capacitação de forma integrada, visando ao aprimoramento do profissional da segurança pública.

Descrição da Meta	Meta da Região		Total
	Qtd 2012	Qtd 2013-2015	

Região

SOBRAL / IBIAPABA

Oferecer cursos de formação continuada para 8.000 profissionais de segurança pública do Estado do Ceará - AESP. 100 300 400

005 Desenvolver ações de edificação, modernização e reestruturação no âmbito da Perícia Forense.

Descrição da Meta	Meta da Região		Total
	Qtd 2012	Qtd 2013-2015	
Construir 6 núcleos da Perícia Forense.	0	1	1
Aparelhar e modernizar 13 unidades da Perícia Forense.	1	1	2
Reformar 7 instalações físicas da Perícia Forense.	0	1	1

008 Desenvolver ações de edificação, modernização e reestruturação no âmbito da Polícia Civil.

Descrição da Meta	Meta da Região		Total
	Qtd 2012	Qtd 2013-2015	
Construir 3 Delegacias Regionais no interior do Estado - Polícia Civil.	1	0	1
Construir 12 Delegacias de Polícia Civil integrada com o destacamento da Polícia Militar no interior do Estado.	2	0	2
Reformar 15 Delegacias Regionais de Polícia Civil no interior do Estado.	1	0	1
Reformar 18 Distritos Policiais de Fortaleza e Região Metropolitana - Polícia Civil.	2	0	2
Adquirir 200 viaturas para atender a capital e interior do Estado - Polícia Civil.	5	14	19
Reaparelhar 105 delegacias da Polícia Civil.	2	7	9

011 Desenvolver ações de edificação, modernização e reestruturação no âmbito da Polícia Militar.

Descrição da Meta	Meta da Região		Total
	Qtd 2012	Qtd 2013-2015	
Construir 2 Quartéis da Polícia Militar para cobrir de forma integrada a capital, região metropolitana e interior do Estado.	1	0	1
Reformar 32 Quartéis da Polícia Militar.	1	1	2
Equipar 42 Quartéis da Polícia Militar com armamentos, equipamentos e aprestos utilizados pelos policiais militares.	1	1	2
Adquirir 872 viaturas para atender a capital e o interior do Estado - Polícia Militar.	50	90	140

014 Desenvolver ações de edificação, modernização e reestruturação no âmbito do Corpo de Bombeiros Militar.

Descrição da Meta	Meta da Região		Total
	Qtd 2012	Qtd 2013-2015	
Reformar as 24 unidades operacionais da capital, região metropolitana e interior do Estado do Corpo de Bombeiros Militar.	1	0	1

Região

SOBRAL / IBIAPABA

Construir 2 unidades operacionais na capital, 1 na região metropolitana e 7 no interior do Estado do Corpo de Bombeiros Militar.

016 Implementar ações de produção do conhecimento científico e tecnológico de forma integrada entre os órgãos de segurança pública e defesa social no âmbito do Corpo de Bombeiros Militar.

Descrição da Meta	Meta da Região		Total
	Qtd 2012	Qtd 2013-2015	
Reaparelhar a área de tecnologia da informação do Corpo de Bombeiros Militar, com 76 equipamentos.	3	9	12

019 Ofertar oportunidades de capacitação e extensão a membros da comunidade, visando sua integração com as atividades da segurança pública.

Descrição da Meta	Meta da Região		Total
	Qtd 2012	Qtd 2013-2015	
Capacitar 1.600 membros dos Conselhos Comunitários de Defesa Social (CCDS) - AESP.	50	150	200

Programa

016 - GESTÃO DE RISCOS E DESASTRES

Objetivo

001 Mapear, monitorar, reduzir o potencial das ameaças e vulnerabilidades dos cenários e fortalecer a cultura de prevenção de riscos de desastres.

Descrição da Meta	Meta da Região		Total
	Qtd 2012	Qtd 2013-2015	
Realizar 48 cursos para capacitação dos integrantes dos órgãos estadual e municipais de defesa civil.	2	6	8
Planejar e executar obras estruturantes para reduzir o potencial das ameaças naturais e socioambientais e as vulnerabilidades dos 184 municípios cearenses.	6	23	29
Realizar 57 eventos de promoção da cultura de prevenção de riscos de desastres.	1	3	4
Capacitar 10.000 alunos das escolas estaduais para a prevenção de riscos de desastres.	300	1.000	1.300

002 Promover a ampliação, reequipamento e regionalização dos órgãos de defesa civil do Estado.

Descrição da Meta	Meta da Região		Total
	Qtd 2012	Qtd 2013-2015	
Construir 3 unidades regionais do núcleo de resposta da Coordenadoria Estadual de Defesa Civil.	1	0	1
Equipar e modernizar 11 unidades de defesa civil do Estado.	0	1	1
Adquirir 28 veículos para as unidades de defesa civil do Estado.	2	0	2

003 Assistir vítimas, recuperar e reconstruir cenários de desastres.

Descrição da Meta	Meta da Região		Total
	Qtd 2012	Qtd 2013-2015	

Região

SOBRAL / IBIAPABA

Beneficiar 184 municípios atingidos por desastres para socorro às vítimas, reabilitação e reconstrução de cenários. 29 29 29

004 Promover ações preventivas e de resposta à situações emergenciais, bem como realizar ações de preservação do meio ambiente que coloquem em risco a segurança da população no âmbito da Secretaria de Segurança Pública.

Descrição da Meta	Meta da Região		Total
	Qtd 2012	Qtd 2013-2015	
Capacitar 4.000 cidadãos cearenses em temas alusivos à vulnerabilidade social e prevenção de desastres - SSPDS.	71	213	284

006 Promover ações preventivas e de resposta à situações emergenciais, bem como realizar ações de preservação do meio ambiente que coloquem em risco a segurança da população no âmbito do Corpo de Bombeiros Militar.

Descrição da Meta	Meta da Região		Total
	Qtd 2012	Qtd 2013-2015	
Adquirir 75 viaturas operacionais do Corpo de Bombeiros Militar.	5	3	8
Capacitar 360 bombeiros militares em prevenção e atuação em cenários de desastres e segurança pública.	10	30	40

CULTURA

27000000 - SECRETARIA DA CULTURA

Programa

006 - MEMÓRIA CULTURAL

Objetivo

001 Adquirir e preservar bens de relevância cultural, visando a preservação da memória material e imaterial que compõem o Patrimônio Cultural do Estado.

Descrição da Meta	Meta da Região		Total
	Qtd 2012	Qtd 2013-2015	
Selecionar, reconhecer e apoiar, por ano, 60 Mestres da Cultura Tradicional Popular até 2015.	6	6	6

002 Realizar ações socioeducativas na área do patrimônio para estudantes e gestores de escolas públicas de comunidades onde existam bens tombados, ou em processo de tombamento, com vistas à preservação do conjunto de bens patrimoniais.

Descrição da Meta	Meta da Região		Total
	Qtd 2012	Qtd 2013-2015	
Realizar 32 ações socioeducativas na área do patrimônio nas 08 macrorregiões do Estado sensibilizando 1.000 pessoas para preservação do patrimônio.	1	3	4

003 Implantar o Sistema Estadual de Documentação e Arquivos - SEDARQ, visando a criação de Arquivos Públicos Municipais, propondo dispositivos legais necessários ao aperfeiçoamento da Política Estadual de Arquivos e Gestão Documental.

Descrição da Meta	Meta da Região		Total
	Qtd 2012	Qtd 2013-2015	

Região

SOBRAL / IBIAPABA

Incentivar, assessorar e monitorar a implantação de 16 Arquivos Públicos. 1 0 1

004 Fortalecer o Sistema Estadual de Museus, visando a ampliação das políticas públicas para o setor e a adequação das unidades museológicas do Estado às diretrizes do Estatuto dos Museus e do Plano Nacional de Museus.

Descrição da Meta	Meta da Região		Total
	Qtd 2012	Qtd 2013-2015	
Incentivar, assessorar e monitorar 96 museus no Estado do Ceará cadastrados no SEM/CE.	5	5	5

Programa

007 - INCENTIVO ÀS ARTES E CULTURAS REGIONAIS DO CEARÁ

Objetivo

002 Consolidar os Sistemas Estaduais de Teatros, Bandas de Música e Centros Culturais, visando o fortalecimento institucional das políticas públicas culturais com a participação efetiva da sociedade.

Descrição da Meta	Meta da Região		Total
	Qtd 2012	Qtd 2013-2015	
Realizar 32 Encontros do Sistema Estadual de Teatro.	1	3	4
Realizar 32 Encontros do Sistema Estadual de Centros Culturais.	1	3	4
Realizar 32 Encontros Regionais de Bandas de Música.	1	3	4

003 Ampliar o Projeto Formação em Arte e Cultura, visando a qualificação técnica de agentes públicos e privados nas diversas linguagens da cultura.

Descrição da Meta	Meta da Região		Total
	Qtd 2012	Qtd 2013-2015	
Realizar 16 seminários regionais.	0	2	2
Apoiar a realização de 400 cursos livres, nos seis segmentos de linguagem, nas 8 macrorregiões.	20	30	50
Realizar 8 cursos voltados para a formação de guias e agentes patrimoniais.	0	1	1

004 Apoiar e acompanhar projetos culturais por meio de editais, como também projetos de demandas espontâneas de pessoas físicas e jurídicas, visando a democratização do acesso ao financiamento de projetos culturais, previsto pela Lei 13.811.

Descrição da Meta	Meta da Região		Total
	Qtd 2012	Qtd 2013-2015	
Apoiar 300 projetos de demandas espontâneas nos diversos seguimentos culturais.	9	27	36

007 Fortalecer a Rede de Pontos de Cultura do Estado, visando a consolidação das ações do Programa Mais Cultura - Cultura Viva, do Ministério da Cultura com a parceria do Estado do Ceará.

Descrição da Meta	Meta da Região		Total
	Qtd 2012	Qtd 2013-2015	
Apoiar os 100 novos pontos selecionados no II Edital Pontos de Cultura do Estado do Ceará.	13	13	13

Região

SOBRAL / IBIAPABA

009 Divulgar a cultura cearense por meio da realização e apoio às ações culturais regionais, eventos do Calendário Cultural do Estado e aos intercâmbios nacionais e internacionais, visando o fomento, a difusão e a valorização das culturas regionais.

Descrição da Meta	Meta da Região		Total
	Qtd 2012	Qtd 2013-2015	
Realizar 32 Festivais Regionais de Música por meio do Sistema de Bandas de Música.	1	3	4

010 Implantar, modernizar, dinamizar e manter espaços, visando assegurar o acesso da população aos bens e serviços culturais produzidos e disponibilizados em equipamentos culturais modernos e adequados em todo o Estado do Ceará.

Descrição da Meta	Meta da Região		Total
	Qtd 2012	Qtd 2013-2015	
Modernizar e dinamizar 23 equipamentos culturais.	1	1	1
Implantar 08 equipamentos culturais nas macrorregiões.	0	1	1

011 Implementar uma Política de Circulação dos Projetos Culturais, visando fortalecer o intercâmbio de grupos artísticos das diversas linguagens em todo o Estado, democratizando e permitindo o acesso ao grande público.

Descrição da Meta	Meta da Região		Total
	Qtd 2012	Qtd 2013-2015	
Realizar um programa anual de circulação de espetáculos nos teatros centenários: Teatro José de Alencar (Fortaleza), Teatro da Ribeira dos Icó (Icó), Teatro São João (Sobral) e Teatro Pedro II (Viçosa do Ceará).	2	6	8

Programa

008 - INCENTIVO À LEITURA E AO CONHECIMENTO

Objetivo

001 Implantar, modernizar e dinamizar bibliotecas, visando a consolidação do Sistema Estadual de Bibliotecas Públicas do Ceará, o desenvolvimento do hábito da leitura e a excelência no atendimento aos usuários.

Descrição da Meta	Meta da Região		Total
	Qtd 2012	Qtd 2013-2015	
Reformar 12 espaços físicos para sediar bibliotecas públicas.	0	2	2
Realizar 64 cursos de formação na área de biblioteca, sendo 2 cursos por ano em cada macrorregião.	2	6	8

003 Realizar e participar de encontros, intercâmbios, grupos de trabalho, lançamentos, feiras e bienais nacionais e internacionais, visando a difusão do conhecimento no âmbito da leitura.

Descrição da Meta	Meta da Região		Total
	Qtd 2012	Qtd 2013-2015	
Realizar 16 feiras de livros, sendo 08 Feiras de Sebo e 08 Feiras Regionais.	1	0	1

DESENVOLVIMENTO URBANO E INTEGRAÇÃO REGIONAL

43000000 - SECRETARIA DAS CIDADES

Região

SOBRAL / IBIAPABA

Programa

031 - DESENVOLVIMENTO URBANO

Objetivo

001 Realizar intervenções de caráter estruturante nas cidades para promover o ordenamento territorial e a democratização dos espaços públicos.

Descrição da Meta	Meta da Região		Total
	Qtd 2012	Qtd 2013-2015	
Realizar 23 intervenções urbanas estruturantes.	0	1	1

002 Realizar melhorias nos espaços públicos, edificações e sistema viário para a revitalização e requalificação urbana das cidades.

Descrição da Meta	Meta da Região		Total
	Qtd 2012	Qtd 2013-2015	
Executar 635 intervenções urbanas.	21	71	92

Programa

032 - SANEAMENTO AMBIENTAL

Objetivo

001 Expandir e modernizar o sistema de abastecimento de água do Estado do Ceará, ampliando a cobertura da população com acesso ao serviço - SCIDADES.

Descrição da Meta	Meta da Região		Total
	Qtd 2012	Qtd 2013-2015	
Executar 16.901 ligações domiciliares de água.	299	0	299

002 Expandir e modernizar o sistema de esgotamento sanitário do Estado do Ceará, ampliando a cobertura da população com acesso ao serviço - SCIDADES.

Descrição da Meta	Meta da Região		Total
	Qtd 2012	Qtd 2013-2015	
Executar 87.301 ligações domiciliares de esgoto.	4.395	6.507	10.902

003 Expandir e modernizar a infraestrutura para destinação adequada de resíduos sólidos domiciliares do Estado do Ceará, ampliando a cobertura da população com o serviço.

Descrição da Meta	Meta da Região		Total
	Qtd 2012	Qtd 2013-2015	
Beneficiar 82 municípios com instalações operacionais para destinação adequada de resíduos sólidos domiciliares.	0	23	23

004 Diagnosticar a necessidade de macrodrenagem do Estado do Ceará controlando os efeitos das enchentes e eliminando áreas alagadas adequando-as a usos urbanos.

Descrição da Meta	Meta da Região		Total
	Qtd 2012	Qtd 2013-2015	
Beneficiar 8 regiões de planejamento com diagnósticos da infraestrutura de macrodrenagem	0	1	1

006 Expandir e modernizar o sistema de abastecimento de água do Estado do Ceará, ampliando a cobertura da população com acesso ao serviço - CAGECE.

Região

SOBRAL / IBIAPABA

Descrição da Meta	Meta da Região		Total
	Qtd 2012	Qtd 2013-2015	
Executar 41.176 ligações domiciliares de água.	1.331	2.183	3.514

Programa

033 - HABITACIONAL

Objetivo

001 Construir unidades habitacionais de interesse social contribuindo para redução do déficit habitacional quantitativo - SCIDADES.

Descrição da Meta	Meta da Região		Total
	Qtd 2012	Qtd 2013-2015	
Beneficiar 16.787 famílias com unidades habitacionais.	623	654	1.277

002 Executar adequações em unidades habitacionais de interesse social contribuindo para redução do déficit habitacional qualitativo.

Descrição da Meta	Meta da Região		Total
	Qtd 2012	Qtd 2013-2015	
Beneficiar 16.000 famílias com instalações sanitárias individuais.	500	1.500	2.000
Beneficiar 20.000 famílias com fogões ecoeficientes.	625	1.875	2.500
Beneficiar 8.000 famílias com melhorias habitacionais.	250	750	1.000

Programa

034 - DESENVOLVIMENTO REGIONAL

Objetivo

001 Qualificar regiões do Estado do Ceará como pólos estratégicos de desenvolvimento socioeconômico e ambiental.

Descrição da Meta	Meta da Região		Total
	Qtd 2012	Qtd 2013-2015	
Executar 08 projetos de melhoria da infraestrutura física das cidades polo no âmbito do Projeto de Desenvolvimento Urbano de Pólos Regionais: Sobral/Ibiapaba e Litoral Leste/Jaguaribe.	1	2	3
Fortalecer 05 municípios com capacitação, planos diretores, códigos tributários e cadastramento tributável no âmbito do Projeto de Desenvolvimento Urbano de Pólos Regionais: Sobral/Ibiapaba e Litoral Leste/Jaguaribe.	1	1	1

002 Apoiar iniciativas econômicas locais a fim de fortalecer as regiões do Estado.

Descrição da Meta	Meta da Região		Total
	Qtd 2012	Qtd 2013-2015	
Apoiar 152 Projetos de Inserção Produtiva.	8	13	21
Apoiar 20 Arranjos Produtivos Locais - APLs.	1	1	2

Região

SOBRAL / IBIAPABA

Capacitar 700 produtores de Arranjos Produtivos Locais e de Projetos de Inserção Produtiva. 30 70 100

Programa

091 - DESENVOLVIMENTO INSTITUCIONAL DAS CIDADES

Objetivo

001 Qualificar os municípios cearenses visando a eficiência da gestão pública.

Descrição da Meta	Meta da Região		Total
	Qtd 2012	Qtd 2013-2015	
Beneficiar 50 municípios com a execução de projetos de melhoria da gestão.	8	8	8

002 Promover o planejamento dos núcleos urbanos a fim de propiciar o crescimento estruturado das cidades.

Descrição da Meta	Meta da Região		Total
	Qtd 2012	Qtd 2013-2015	
Beneficiar 20 municípios com instrumentos de planejamento urbano	5	5	5

003 Promover atividades de regularização fundiária nas cidades para o ordenamento do espaço urbano.

Descrição da Meta	Meta da Região		Total
	Qtd 2012	Qtd 2013-2015	
Beneficiar 10.000 famílias com atividades de regularização fundiária.	0	500	500

EDUCAÇÃO BÁSICA

22000000 - SECRETARIA DA EDUCAÇÃO

Programa

014 - ENSINO MÉDIO ARTICULADO À EDUCAÇÃO PROFISSIONAL

Objetivo

001 Expandir a oferta do Ensino Médio articulado à Educação Profissional para o fortalecimento da aprendizagem dos alunos e sua capacitação profissional e tecnológica para ingresso no mercado de trabalho.

Descrição da Meta	Meta da Região		Total
	Qtd 2012	Qtd 2013-2015	
Ampliar em 20.143 a oferta de matrícula nas Escolas Estaduais de Educação Profissional-EEEP.	472	1.416	1.888

Programa

072 - APRENDIZAGEM DAS CRIANÇAS NA IDADE CERTA

Objetivo

001 Fortalecer o Regime de Colaboração entre Estado e Municípios, contribuindo para a alfabetização das crianças e a elevação do nível de aprendizagem dos alunos nos anos iniciais do ensino fundamental como estratégia para a melhoria da educação pública.

Descrição da Meta	Meta da Região		Total
	Qtd 2012	Qtd 2013-2015	

Região

SOBRAL / IBIAPABA

Alfabetizar a cada ano, no nível desejável, 237.082 alunos, até o final do 2º ano do Ensino Fundamental, em todos os municípios do Estado. 27.647 82.941 110.588

Ampliar as ações do Programa de Alfabetização na Idade Certa - PAIC para os 427.533 alunos do 3º ao 5º anos do Ensino Fundamental das escolas públicas. 53.602 160.806 160.806

002 Apoiar os municípios no processo de universalização do acesso à pré-escola (crianças de 4 e 5 anos) e na ampliação do atendimento das crianças de 0 a 3 anos, bem como no fortalecimento das atividades pedagógicas voltadas para a Educação Infantil.

Descrição da Meta	Meta da Região		Total
	Qtd 2012	Qtd 2013-2015	
Implantar 161 Centros de Educação Infantil - CEI, apoiando os municípios na ampliação do atendimento das crianças de 0 a 5 anos.	3	18	21
Apoiar os 184 municípios na implementação de políticas direcionadas para melhoria da aprendizagem dos alunos, conforme Diretrizes Curriculares Nacionais da Educação Infantil.	29	29	29

Programa

073 - ORGANIZAÇÃO E GESTÃO DA EDUCAÇÃO BÁSICA

Objetivo

001 Desenvolver projetos e ações pedagógicas que visem elevar o desempenho acadêmico dos estudantes da educação básica da rede pública estadual.

Descrição da Meta	Meta da Região		Total
	Qtd 2012	Qtd 2013-2015	
Prover as 665 escolas da rede pública estadual com materiais didáticos e pedagógicos para elevar o desempenho acadêmico dos estudantes.	72	72	72
Apoiar financeiramente o desenvolvimento de projetos ambientais em até 186 escolas estaduais, por ano, até 2015.	20	60	80
Criar Comissões de Meio Ambiente e Qualidade de Vida na Escola-COM-VIDA em 1.000 escolas públicas até 2015.	24	66	90
Certificar, anualmente, 8.135 alunos matriculados na educação de jovens e adultos no formato semipresencial até 2015.	1.038	3.114	4.152

002 Dotar as unidades escolares da rede pública estadual de condições básicas de funcionamento indispensáveis ao desenvolvimento da aprendizagem.

Descrição da Meta	Meta da Região		Total
	Qtd 2012	Qtd 2013-2015	
Garantir as condições básicas de funcionamento com equidade às 665 unidades escolares da rede pública estadual, assegurando a infraestrutura e os insumos indispensáveis ao desenvolvimento da aprendizagem.	72	72	72

Região

SOBRAL / IBIAPABA

Garantir a melhoria do transporte escolar para o acesso dos 143.895 alunos do campo/zona rural, na faixa etária de educação escolar obrigatória, às unidades de ensino.

21.389 21.389 21.389

003 Consolidar modelos de gestão participativa focados nos resultados de aprendizagem, produzindo informações gerenciais, estatísticas, indicadores, estudos, diagnósticos, pesquisas e avaliações.

Descrição da Meta	Meta da Região		Total
	Qtd 2012	Qtd 2013-2015	
Implementar nas 665 escolas estaduais a metodologia da superintendência escolar como instrumento de planejamento, acompanhamento e monitoramento.	72	72	72

DESENVOLVIMENTO AGRÁRIO, AGRICULTURA E PECUÁRIA

21000000 - SECRETARIA DO DESENVOLVIMENTO AGRÁRIO

Programa

028 - DESENVOLVIMENTO AGROPECUÁRIO

Objetivo

001 Incentivar o plantio para fomentar a atividade agrícola de base familiar e garantir uma renda mínima em caso de perda de safra.

Descrição da Meta	Meta da Região		Total
	Qtd 2012	Qtd 2013-2015	
Viabilizar 300.000 adesões de agricultores(as) ao Garantia Safra.	39.431	39.431	39.431
Adquirir e distribuir 24.676 toneladas de sementes.	403	1.586	1.989
Beneficiar 350.000 agricultores(as) familiares com sementes e mudas.	27.245	59.596	59.596

002 Apoiar as cadeias produtivas prioritárias da agricultura familiar, com a utilização de técnicas de proteção ambiental e agroecológicas, capacitação ao pequeno produtor de base familiar e implantação de estruturas produtivas.

Descrição da Meta	Meta da Região		Total
	Qtd 2012	Qtd 2013-2015	
Beneficiar 2.800 agricultores(as) familiares do setor da mandiocultura.	80	120	200
Beneficiar 19.287 agricultores(as) familiares do setor da cajucultura.	483	1.961	2.444
Beneficiar 151.332 agricultores(as) familiares com implantação de oleaginosas.	3.154	11.005	14.159
Implantar 302.665 hectares de oleaginosas.	6.308	22.010	28.318
Recuperar 46.500 hectares de cajueiros improdutivos através da substituição de copa.	500	2.750	3.250

003 Apoiar as cadeias produtivas prioritárias da pecuária de base familiar com assistência técnica, implantação de estruturas produtivas e realização de eventos promocionais do setor agropecuário.

Descrição da Meta	Meta da Região		Total
	Qtd 2012	Qtd 2013-2015	

Região

SOBRAL / IBIAPABA

Beneficiar 7.612 produtores da bovinocultura.	440	650	650
Beneficiar 2.350 apicultores.	85	110	110
Apoiar a realização de 55 eventos promocionais.	8	9	9

004 Implantar projetos produtivos de irrigação por meio da estruturação hidráulica e energética para aumentar a produção com competitividade.

Descrição da Meta	Meta da Região		Total
	Qtd 2012	Qtd 2013-2015	
Beneficiar 16.581 agricultores(as) familiares com projetos de irrigação.	261	1.899	2.160
Implantar 5.527 projetos produtivos de irrigação.	87	633	720
Implantar 3.400 medidores horosazonais.	94	282	376

005 Prestar Assistência Técnica e Extensão Rural (ATER) nas cadeias produtivas (agrícolas e não-agrícolas) da agropecuária cearense com vistas ao fortalecimento da agricultura familiar.

Descrição da Meta	Meta da Região		Total
	Qtd 2012	Qtd 2013-2015	
Atender a 239.057 agricultores(as) familiares nas cadeias produtivas agrícolas e não-agrícolas.	17.186	32.605	32.605
Atender a 159.356 agricultores(as) familiares na produção e comercialização de alimentos agroecológicos com vistas a garantir da segurança alimentar das famílias.	11.456	21.735	21.735
Atender a 82.127 agricultores(as) familiares nas microbacias assistidas, com tecnologias alternativas de convivência com o semiárido.	7.365	11.202	11.202
Atender a 94.000 agricultores(as) familiares no financiamento e proteção da produção agropecuária (PRONAF, PGPAF E SEAF).	9.000	15.000	15.000
Atender a 34.560 agricultores(as) familiares no aproveitamento da infraestrutura hídrica existente para a produção irrigada.	2.728	4.714	4.714
Atender a 11.364 agricultores(as) familiares na implantação e revitalização de agroindústrias rurais de beneficiamento e processamento.	1.164	1.550	1.550
Capacitar 55.364 agricultores(as) familiares para a produção e gestão de projetos associativos.	3.437	7.551	7.551

008 Realizar ações de classificação e análise em produtos de origem vegetal para determinar sua qualidade com base nos padrões físicos e descritivos do Ministério da Agricultura e do Abastecimento.

Descrição da Meta	Meta da Região		Total
	Qtd 2012	Qtd 2013-2015	
Classificar 4.149.488 toneladas de produtos de origem vegetal.	1.811	4.995	6.806

009 Implementar tecnologias alternativas de convivência com o semiárido junto às comunidades rurais de agricultores(as) familiares, para a sustentação dos agroecossistemas, equilíbrio dos recursos naturais, promovendo a melhoria socioeconômica das famílias.

Região

SOBRAL / IBIAPABA

Descrição da Meta	Meta da Região		Total
	Qtd 2012	Qtd 2013-2015	
Implantar 22.315 hectares com práticas agrícolas de convivência com o semiárido.	362	1.447	1.809
Beneficiar 17.151 famílias através da implantação das práticas agrícolas de convivência com o semiárido.	486	1.927	2.413
Implantar 1.000 projetos mandallas.	60	90	150
Beneficiar 3.000 famílias com o projeto mandalla.	180	270	450

011 Desenvolver ações de defesa agropecuária para erradicar, prevenir e controlar doenças dos animais e doenças e pragas dos vegetais, em todo Estado do Ceará.

Descrição da Meta	Meta da Região		Total
	Qtd 2012	Qtd 2013-2015	
Realizar 1.204 ações educativas de defesa sanitária.	40	120	160
Realizar 260 análises de resíduos de agrotóxicos em hortigranjeiros.	30	90	120
Fiscalizar 384.000 trânsito de animais e vegetais.	9.000	27.000	36.000
Inspecionar 560 estabelecimentos.	7	21	28
Fiscalizar 600 eventos agropecuários.	8	24	32
Fiscalizar 1.040 comércios estaduais de sementes e mudas.	32	96	128

012 Disponibilizar espaços físicos adequados para a comercialização de produtos hortigranjeiros, permitindo o escoamento da produção e o abastecimento dos municípios e Estado.

Descrição da Meta	Meta da Região		Total
	Qtd 2012	Qtd 2013-2015	
Comercializar 2.456.000 toneladas de produtos hortigranjeiros.	62.000	186.000	248.000

013 Dar suporte financeiro para os projetos produtivos visando o fortalecimento da Agricultura Familiar.

Descrição da Meta	Meta da Região		Total
	Qtd 2012	Qtd 2013-2015	
Beneficiar 986 agricultores(as) familiares com crédito Fedaf.	54	81	135

014 Implementar ações de apoio técnico e socioproductivo, visando ampliar a inserção produtiva e a competitividade dos agricultores familiares.

Descrição da Meta	Meta da Região		Total
	Qtd 2012	Qtd 2013-2015	
Elaborar e financiar 235 projetos de inclusão econômica.	1	29	30
Adquirir 400 tratores com equipamentos e implementos agrícolas, para beneficiar comunidades rurais.	12	38	50
Realizar 1.673 eventos de capacitação.	70	140	210
Implantar 8.000 quintais produtivos.	200	728	928
Beneficiar 360.000 agricultores(as) familiares com recursos do Pronaf.	14.000	42.000	56.000

Região

SOBRAL / IBIAPABA

Implantar 1.000 projetos produtivos e de sustentabilidade ambiental. 36 264 300

015 Implantar, ampliar e manter estrutura de apoio à comercialização de produtos agropecuários para o fortalecimento das diversas cadeias produtivas.

Descrição da Meta	Meta da Região		Total
	Qtd 2012	Qtd 2013-2015	
Implantar 01 central de abastecimento.	1	0	1

Programa

029 - ENFRENTAMENTO À POBREZA RURAL

Objetivo

001 Adquirir produtos dos agricultores(as) familiares cearenses para distribuí-los às famílias em condições de insegurança alimentar e nutricional e/ou vulnerabilidade social, contribuindo para o combate à fome e à pobreza rural.

Descrição da Meta	Meta da Região		Total
	Qtd 2012	Qtd 2013-2015	
Beneficiar 109.997 pessoas, diariamente, com distribuição de leite.	16.801	18.481	18.481
Ampliar a cobertura do Leite Fome Zero para 180 municípios.	29	29	29
Beneficiar 107.730 pessoas com distribuição de alimentos.	6.534	19.602	19.602
Beneficiar 8.268 agricultores(as) familiares com aquisição de sua produção.	504	1.512	1.512
Ampliar para 99 municípios a cobertura do PAA nos 06 territórios da cidadania e CONSAD.	18	18	18
Distribuir para 1.788 entidades sócio-assistenciais locais alimentos produzidos pela agricultura familiar.	108	324	324
Implantar o PAA em 117 assentamentos estaduais e comunidades tradicionais.	5	15	15

002 Realizar ações estruturantes para promover o desenvolvimento dos assentamentos, reassentamentos e comunidades tradicionais no meio rural.

Descrição da Meta	Meta da Região		Total
	Qtd 2012	Qtd 2013-2015	
Executar 24 projetos de educação do campo em assentamentos e comunidades tradicionais.	1	2	3
Beneficiar 7.520 famílias em assentamentos e comunidades tradicionais com projetos de educação do campo.	315	625	940
Beneficiar 3.200 famílias com Planos de Desenvolvimento em Assentamentos e Comunidades Tradicionais.	100	300	400
Elaborar 224 Planos de Desenvolvimento dos Assentamentos e Comunidades Tradicionais.	7	21	28
Atender 8.000 famílias com ATER em assentamentos e comunidades tradicionais.	250	750	1.000

Região

SOBRAL / IBIAPABA

Incentivar a averbação da área de reserva legal em 200 assentamentos.	3	10	13
Incentivar a recuperação do passivo ambiental em 100 assentamentos.	2	5	7
Recuperar açudes em 18 assentamentos.	1	1	2
Apoiar a implantação de infraestrutura em 72 assentamentos e comunidades tradicionais.	2	6	8
Apoiar a implantação de projetos produtivos em 24 assentamentos e comunidades tradicionais.	1	2	3

003 Melhorar as organizações sociais das comunidades, contribuindo com a permanência das famílias no campo através dos benefícios da arte e cultura, leitura e da inclusão digital no meio rural.

Descrição da Meta	Meta da Região		Total
	Qtd 2012	Qtd 2013-2015	
Implantar 1.280 bibliotecas rurais.	40	120	160
Capacitar 1.280 agentes de leitura no âmbito do Arca das Letras.	40	120	160
Implantar 320 casas digitais.	10	30	40
Capacitar 12.800 gestores comunitários.	400	1.200	1.600
Apoiar a implantação de 160 bibliotecas rurais em assentamentos e comunidades tradicionais.	5	15	20
Apoiar a implantação de 184 casas digitais em assentamentos e comunidades tradicionais.	8	15	23
Apoiar ações de arte e cultura em 32 assentamentos e comunidades tradicionais.	1	3	4

004 Viabilizar o acesso a terra, moradia e estrutura básica produtiva para beneficiar famílias com necessidade de inclusão social no meio rural.

Descrição da Meta	Meta da Região		Total
	Qtd 2012	Qtd 2013-2015	
Construir 2.000 habitações rurais nos imóveis rurais no âmbito do Programa Nacional de Crédito Fundiário - PNCF.	60	180	240
Beneficiar 2.400 famílias com a aquisição de imóveis rurais no âmbito do Programa Nacional do Crédito Fundiário - PNCF.	65	185	250
Construir 250 habitações rurais em assentamentos e comunidades tradicionais.	7	10	17
Reformar 1.200 habitações rurais em assentamentos e comunidades tradicionais.	20	59	79

005 Realizar ações de inclusão produtiva e social por meio do serviço de ATER, com vistas à erradicação da extrema pobreza rural no Estado do Ceará.

Descrição da Meta	Meta da Região		Total
	Qtd 2012	Qtd 2013-2015	

Região

SOBRAL / IBIAPABA

Beneficiar 40.000 famílias rurais em situação de extrema pobreza por meio de atividades individuais e grupais de produção familiar.	1.364	5.456	5.456
Atender a 159.356 famílias de agricultores(as) familiares, na produção agroecológica e solidária.	11.456	21.735	21.735
Atender 4.725 famílias de agricultores (as) familiares para o acesso aos financiamentos do Projeto São José, Fedaf e Fecop na implantação e condução de projetos produtivos e de comercialização.	484	644	644

006 Apoiar a implementação do curso de agropecuária em escolas profissionalizantes, voltado para a educação do campo, na perspectiva agroecológica, considerando o desenvolvimento sustentável.

Descrição da Meta	Meta da Região		Total
	Qtd 2012	Qtd 2013-2015	
Acompanhar e colaborar na estruturação do curso agropecuário em 05 escolas profissionalizantes.	1	1	1

007 Construir cisternas, sistemas de abastecimento de água e esgotamento sanitário simplificado visando proporcionar a melhoria de qualidade de vida das famílias nas comunidades rurais do Estado.

Descrição da Meta	Meta da Região		Total
	Qtd 2012	Qtd 2013-2015	
Implantar 100.000 cisternas de placas para consumo humano, nas comunidades rurais.	9.000	350	9.350
Implantar 340 sistemas de abastecimento de água com ligações domiciliares em comunidades rurais.	15	39	54
Elaborar 159 Planos de Água Municipal (PAM).	6	15	21
Construir 12.000 kits sanitários.	475	1.426	1.901

Programa

067 - DESENVOLVIMENTO TERRITORIAL RURAL

Objetivo

001 Apoiar as instâncias de planejamento e gestão dos colegiados, a mobilização de movimentos sociais e do Poder Público no âmbito dos territórios rurais.

Descrição da Meta	Meta da Região		Total
	Qtd 2012	Qtd 2013-2015	
Apoiar 13 colegiados territoriais na implementação da estratégia de desenvolvimento territorial sustentável e solidário.	2	2	2

002 Implantar projetos de infraestrutura social e produtiva para agricultores(as) familiares visando apoiar o desenvolvimento nos 13 territórios rurais.

Descrição da Meta	Meta da Região		Total
	Qtd 2012	Qtd 2013-2015	
Implantar 104 projetos de infraestrutura nos territórios rurais.	4	12	16
Implantar 30 projetos de agroindústria familiar nos territórios do Estado do Ceará.	0	8	8

Região

SOBRAL / IBIAPABA

004 Realizar a regularização, reordenamento e redistribuição fundiária dos agricultores (as) familiares, comunidades tradicionais, indígenas e quilombolas.

Descrição da Meta	Meta da Região		Total
	Qtd 2012	Qtd 2013-2015	
Cadastrar, georreferenciar e regularizar 32.000 imóveis rurais.	2.957	4.435	7.392
Titular 51.709 posses de imóveis rurais.	4.800	7.198	11.998
Reconhecer 21.580 domínios de imóveis rurais.	2.050	3.080	5.130

SAÚDE

24000000 - SECRETARIA DA SAÚDE

Programa

030 - GESTÃO, PARTICIPAÇÃO, CONTROLE SOCIAL E DESENVOLVIMENTO INSTITUCIONAL DO SUS.

Objetivo

001 Aprimorar as práticas de Planejamento, Gestão, Regulação, Avaliação, Auditoria e Controle para Fortalecimento do Sistema Único de Saúde-SUS.

Descrição da Meta	Meta da Região		Total
	Qtd 2012	Qtd 2013-2015	
Implantar o Sistema de Acompanhamento Monitoramento e Avaliação da Gestão do SUS nas 21 Coordenadorias Regionais de Saúde.	2	2	2

002 Fomentar a valorização, qualificação, ingresso, disseminação e o desenvolvimento do trabalho em Saúde no SUS.

Descrição da Meta	Meta da Região		Total
	Qtd 2012	Qtd 2013-2015	
Criar e Estruturar 22 Núcleos de Avaliação de Tecnologias em Saúde na rede SUS.	0	2	2
Implantar e Estruturar o Sistema Estadual Rede Escola do SUS.	1	1	1
Apoiar a implantação do Sistema Integrado da Gestão da Força de Trabalho e da Educação em Saúde na rede SESA.	0	1	1

003 Formar e qualificar Gestores, Trabalhadores do SUS, Conselheiros e Comunidades.

Descrição da Meta	Meta da Região		Total
	Qtd 2012	Qtd 2013-2015	
Implementar o Plano de Educação Permanente em Saúde.	1	1	1

004 Ampliar a participação e o Controle Social para o Fortalecimento do SUS.

Descrição da Meta	Meta da Região		Total
	Qtd 2012	Qtd 2013-2015	
Qualificar em 100% a Rede de Ouvidorias da SESA.	1	1	2

Região

SOBRAL / IBIAPABA

Apoiar a Implantação e Fortalecimento das Ouvidorias do SUS em 70% dos Municípios Cearenses com mais de 100 mil habitantes

1 0 1

005 Contribuir para a adequada Formação e Qualificação dos Conselheiros de Saúde e lideranças no Controle Social.

Descrição da Meta	Meta da Região		Total
	Qtd 2012	Qtd 2013-2015	
Realizar 143 eventos para conselheiros e lideranças no âmbito Estadual, Macro e Microrregional e Municipal.	7	18	25

006 Desenvolver a produção e realizar a divulgação do conhecimento, visando a incorporação de novas tecnologias para o SUS.

Descrição da Meta	Meta da Região		Total
	Qtd 2012	Qtd 2013-2015	
Fomentar a realização de pesquisas sobre temas relevantes para o SUS.	1	0	1

007 Fortalecer a tecnologia da Informação para a modernização da Gestão da SESA.

Descrição da Meta	Meta da Região		Total
	Qtd 2012	Qtd 2013-2015	
Modernizar a infraestrutura de tecnologia da informação das Microrregiões de Saúde, Unidades próprias, vinculada e áreas técnicas de nível central da SESA.	2	2	2

008 Formar e Qualificar Gestores, Trabalhadores do SUS, Conselheiros e Comunidades, através da ESP.

Descrição da Meta	Meta da Região		Total
	Qtd 2012	Qtd 2013-2015	
Implantar Núcleos Executivos da ESP nas Microrregiões de Saúde.	1	1	2
Capacitar Trabalhadores do SUS.	690	1.291	1.981
Capacitar profissionais e a comunidade por meio de Ações Educativas em Saúde Pública.	350	1.230	1.580

009 Desenvolver tecnologias Educacionais, adequadas às práticas de Saúde Pública, para fortalecer o Ensino em Saúde.

Descrição da Meta	Meta da Região		Total
	Qtd 2012	Qtd 2013-2015	
Capacitar docentes em Abordagens Educacionais Inovadoras.	35	112	147

Programa

037 - ATENÇÃO À SAÚDE INTEGRAL E DE QUALIDADE

Objetivo

001 Organizar as ações e serviços de Saúde em redes, visando a integralidade da Atenção.

Descrição da Meta	Meta da Região		Total
	Qtd 2012	Qtd 2013-2015	

Região

SOBRAL / IBIAPABA

Garantir padrão de atendimento de qualidade: Acreditação/Certificação para todas as Unidades de Saúde do Estado.	2	2	2
Estruturar três redes temáticas: Rede Cegonha, Urgências e Psicossocial em 6 regiões de saúde.	1	1	1
Implementar um Sistema de Informação gerencial padronizado para todos os CEO's, Policlínicas e Hospitais Terciários com implantação progressiva visando a efetivação em 100% até 2015.	2	5	5
Garantir a implantação/implantação de 17 serviços especializados de Saúde do Trabalhador.	2	0	2

002 Garantir ações, serviços e ampliação da Rede de Saúde para população nos diversos ciclos de vida.

Descrição da Meta	Meta da Região		Total
	Qtd 2012	Qtd 2013-2015	
Apoiar os 184 municípios para obtenção de uma cobertura mínima de 70% do SISVAN-Sistema de Vigilância Alimentar e Nutricional.	29	29	29
Apoiar as 3 escolas de Saúde Pública no desenvolvimento de programas educacionais para a qualificação de recursos humanos em saúde bucal.	0	1	1
Monitorar 33 Hospitais Pólo, 15 Hospitais Estratégicos e 64 Hospitais de Pequeno Porte para garantia de atendimento aos pacientes encaminhados pela Atenção Primária.	19	19	19
Monitorar unidades que realizam atendimentos especializados em oftalmologia em 30 municípios.	3	3	3
Implantar/Implementar ações de prevenção a cegueira do RN em maternidades credenciadas ao Sistema Único de Saúde - SUS em 138 municípios.	20	20	20
Garantir padrão de atendimento e qualidade: Acreditação/Certificação para 50% das Unidades da Rede SESA do Estado até 2015.	0	2	2
Construir e equipar os Hospitais Regionais.	1	0	1
Expandir a capacidade de internação hospitalar em 134.082 internações até 2015, a partir do acréscimo de 700 leitos.	0	30.942	30.942

003 Fortalecer as ações Intersectoriais de Promoção à Saúde que favoreçam mudanças nos determinantes sociais.

Descrição da Meta	Meta da Região		Total
	Qtd 2012	Qtd 2013-2015	
Apoiar o desenvolvimento de ações promotoras de saúde bucal em 100% dos municípios.	13	29	29

004 Assegurar a dispensação e o uso racional de medicamentos, imunobiológicos e fitoterápicos para atender aos usuários do Sistema Único de Saúde - SUS.

Descrição da Meta	Meta da Região		Total
	Qtd 2012	Qtd 2013-2015	

Região

SOBRAL / IBIAPABA

Garantir a implantação de serviços especializados em Fitoterapia nas 08 (oito) Macrorregiões do Estado.	0	3	3
Estruturar a Rede de Assistência Farmacêutica Básica e Especializada nas 08 (oito) Macrorregiões do Estado.	1	1	2
Garantir o abastecimento e atendimento de 80% dos fármacos padronizados no elenco da Programação Pactuada Integrada - PPI da Assistência Farmacêutica Básica e Especializada aos 184 municípios.	29	29	29

005 Garantir ações e serviços, de forma integral, à Saúde do Homem, voltados à promoção, prevenção, reabilitação e cura de agravos prevalentes.

Descrição da Meta	Meta da Região		Total
	Qtd 2012	Qtd 2013-2015	
Apoiar a organização dos serviços de Atenção à Saúde do Homem em 100% dos municípios com população maior que 100 mil habitantes.	1	1	1

006 Qualificar a Rede de Atenção à Saúde Mental.

Descrição da Meta	Meta da Região		Total
	Qtd 2012	Qtd 2013-2015	
Apoiar 100% dos municípios na organização e qualificação das ações de Saúde Mental.	29	29	29

007 Garantir Atenção integral à Saúde da Mulher.

Descrição da Meta	Meta da Região		Total
	Qtd 2012	Qtd 2013-2015	
Promover ações sobre saúde sexual, igualdade de Gênero e direito reprodutivo em 84 municípios.	29	29	29

008 Aprimorar a Rede de Urgência e Emergência em todos os seus componentes e pontos de atenção, adequando-os às necessidades da população.

Descrição da Meta	Meta da Região		Total
	Qtd 2012	Qtd 2013-2015	
Configurar o desenho das Redes de Urgências, articuladas com as Redes Cegonha e Psicossocial em 100% das Regiões de Saúde.	2	2	2
Implantar/implementar as 32 Unidades de Pronto Atendimento - UPAs.	0	1	1
Implementar as unidades de emergências nos Hospitais componentes do Sistema Estadual de Urgência e Emergência.	3	3	3
Apoiar 100% dos municípios com população maior que 100 mil habitantes na implantação da atenção domiciliar.	1	1	1
Preparar 100% das unidades que integram a Rede de Urgência e Emergência para o atendimento a desastre, catástrofes e incidentes com múltiplas vítimas.	3	3	3

009 Melhorar a infraestrutura física e tecnológica das Unidades de Saúde por meio de recursos do Programa de Cooperação Federativa - PCF.

Região

SOBRAL / IBIAPABA

Descrição da Meta	Meta da Região		Total
	Qtd 2012	Qtd 2013-2015	
Apoiar os projetos financiados com recursos do Programa de Cooperação Federativa para melhoria da infraestrutura física e tecnológica das Unidades de Saúde.	21	53	74
Programa			
065 - PROMOÇÃO, PROTEÇÃO E VIGILÂNCIA À SAÚDE			
Objetivo			
001 Aperfeiçoar o Programa Estadual de Imunização para reestruturação das redes de frio e reduzir os casos de doenças imunopreveníveis.			
Descrição da Meta	Meta da Região		Total
Reestruturar a Rede de Frio das 22 Microrregiões.	1	1	2
003 Fortalecer o Sistema Estadual de Vigilância Ambiental para redução de riscos e danos às pessoas e coletividade.			
Descrição da Meta	Meta da Região		Total
Implantar o Programa de Vigilância de populações expostas às substâncias químicas em 96 Municípios do Estado.	0	11	11
004 Fortalecer o Sistema Estadual de Vigilância Sanitária para reduzir riscos e danos para a Saúde.			
Descrição da Meta	Meta da Região		Total
Implementar o Sistema Municipal de Vigilância Sanitária nos 184 Municípios.	29	29	29
005 Fortalecer o Sistema Estadual de Informação em Saúde para Monitoramento e Avaliação dos Indicadores de Saúde.			
Descrição da Meta	Meta da Região		Total
Implementar o Sistema Municipal de Informação em Saúde nos 184 Municípios.	29	29	29
006 Fortalecer as Ações de Prevenção e Controle das Zoonoses e das Doenças de Transmissão Vetorial (DTV) para a redução dos surtos e epidemias.			
Descrição da Meta	Meta da Região		Total
Estruturar as 22 Microrregiões de Saúde para o desenvolvimento de ações de prevenção e controle das zoonoses e DTV.	2	2	2
007 Aperfeiçoar o Sistema Estadual de Vigilância Epidemiológica das doenças transmissíveis (DT) e desenvolver ações de prevenção e controle para redução dos riscos, prevenção e controle dos casos.			

Região

SOBRAL / IBIAPABA

Descrição da Meta	Meta da Região		Total
	Qtd 2012	Qtd 2013-2015	
Implementar o Sistema Municipal de Vigilância Epidemiológica nos 184 Municípios.	29	29	29

008 Implementar as ações de prevenção e Controle das DST/AIDS e estruturar os Serviços de Atendimento Especializado (SAE) para prevenção e controle de novos casos e melhoria do acesso ao tratamento de pessoas vivendo com o HIV/AIDS.

Descrição da Meta	Meta da Região		Total
	Qtd 2012	Qtd 2013-2015	
Implementar as ações de prevenção e controle das DST/AIDS e sífilis congênita nos 184 Municípios.	29	29	29

009 Aperfeiçoar o Sistema Estadual de Vigilância Epidemiológica das Doenças e Agravos Não Transmissíveis (DANTS) e causas externas para redução dos riscos, prevenção e controle dos casos.

Descrição da Meta	Meta da Região		Total
	Qtd 2012	Qtd 2013-2015	
Implementar o Sistema Municipal de Vigilância Epidemiológica das doenças e agravos não transmissíveis nos 184 Municípios.	29	29	29

010 Gerir o Sistema Estadual de Vigilância em Saúde do Trabalhador.

Descrição da Meta	Meta da Região		Total
	Qtd 2012	Qtd 2013-2015	
Ampliar para os 184 municípios a notificação e investigação dos acidentes de trabalho fatal, com mutilações e acidentes de trabalho em crianças e adolescentes.	29	0	29

012 Melhorar a estrutura física e tecnológica das áreas de Promoção e Proteção à Saúde-COPROM e das Unidades que fazem vigilância em Saúde para qualificação das ações.

Descrição da Meta	Meta da Região		Total
	Qtd 2012	Qtd 2013-2015	
Estruturar 22 Laboratórios de Entomologia e Base de UBV.	1	1	2
Estruturar 21 Redes de Frio e adquirir um caminhão frigorífico.	1	1	2

014 Estruturar os serviços de saúde prisional e capacitar profissionais de saúde para o desenvolvimento das ações de promoção, diagnóstico e terapia da população prisional.

Descrição da Meta	Meta da Região		Total
	Qtd 2012	Qtd 2013-2015	
Estruturar 10 Serviços de Saúde Prisional.	1	1	2

ACESSO À JUSTIÇA

06000000 - DEFENSORIA PÚBLICA GERAL DO ESTADO

Programa

088 - PROMOÇÃO E DEFESA DE DIREITOS E ACESSO À JUSTIÇA

Região

SOBRAL / IBIAPABA

Objetivo

001 Ampliar e modernizar o serviço de assistência jurídica integral e gratuita no âmbito da Defensoria Pública Geral do Estado - DPGE.

Descrição da Meta	Meta da Região		Total
	Qtd 2012	Qtd 2013-2015	
Contemplar com os serviços da DPGE 100% das comarcas do Estado do Ceará.	14	14	14
Ampliar e modernizar 51 núcleos avançados de atendimento da DPGE.	8	8	8
Implantar e modernizar os núcleos descentralizados da DPGE nos municípios de Caucaia, Maracanaú, Sobral, Crato e Tauá.	1	0	1
Garantir o acesso à Rede Mundial de Computadores em 51 comarcas em que haja serviços da DPGE.	8	8	8

002 Ampliar e modernizar o serviço de assistência jurídica integral e gratuita no âmbito do Fundo de Apoio e Aparelhamento da Defensoria Pública Geral do Estado do Ceará - FAADEP.

Descrição da Meta	Meta da Região		Total
	Qtd 2012	Qtd 2013-2015	
Garantir o acesso à internet em 10 comarcas em que haja serviços da DPGE.	1	1	1
Implantar, ampliar e/ou modernizar 10 núcleos avançados, especializados e descentralizados da DPGE.	1	1	1

JUSTIÇA E CIDADANIA

18000000 - SECRETARIA DA JUSTIÇA E CIDADANIA

Programa

076 - PROTEÇÃO E CIDADANIA

Objetivo

001 Prestar serviços públicos de cidadania de forma integrada por meio das unidades da SEJUS de atendimento ao cidadão.

Descrição da Meta	Meta da Região		Total
	Qtd 2012	Qtd 2013-2015	
Atender 394.400 cidadãos por meio das ações dos caminhões do cidadão.	8.200	25.000	33.200
Atender 14.400.000 cidadãos nas centrais de atendimento do Vapt-Vupt.	720.000	2.160.000	2.880.000

002 Realizar atendimentos aos cidadãos por meio dos conselhos e comitês vinculados.

Descrição da Meta	Meta da Região		Total
	Qtd 2012	Qtd 2013-2015	
Realizar 119 eventos de cidadania.	3	8	11

Programa

077 - INFRAESTRUTURA, GESTÃO E ASSISTÊNCIA PENITENCIÁRIA

Objetivo

Região

SOBRAL / IBIAPABA

001 Construir, reformar, modernizar e equipar as unidades prisionais, dotando-as de infraestrutura adequada.

Descrição da Meta	Meta da Região		Total
	Qtd 2012	Qtd 2013-2015	
Aumentar o número de vagas no Sistema Prisional, com a criação de 43 novas unidades.	1	2	3

002 Gerir e manter em pleno funcionamento as atividades fins do sistema penitenciário.

Descrição da Meta	Meta da Região		Total
	Qtd 2012	Qtd 2013-2015	
Manter e gerir 231 equipamentos penitenciários.	31	34	34

003 Promover a assistência básica, a assistência jurídica, a execução de penas alternativas, a qualificação profissional e o apoio à empregabilidade, à religião, à cultura, ao esporte e ao lazer dos indivíduos em conflito com a lei e sob a tutela do Estado.

Descrição da Meta	Meta da Região		Total
	Qtd 2012	Qtd 2013-2015	
Qualificar profissionalmente 5.200 presos e egressos.	200	600	800
Matricular 9.200 presos e egressos nas turmas do ensino fundamental, médio e superior.	430	1.290	1.720
Implantar 80 oficinas produtivas.	5	15	20
Apoiar 4.000 presos e egressos para a empregabilidade.	120	360	480
Promover 84 eventos sócio culturais, esportivos e religiosos para os presos, egressos e familiares.	3	9	12

INFRAESTRUTURA E LOGÍSTICA

08000000 - SECRETARIA DA INFRAESTRUTURA

Programa

003 - TRANSPORTE E LOGÍSTICA DO ESTADO DO CEARÁ

Objetivo

001 Implantar, remodelar, recuperar, manter e operacionalizar o Sistema Metro-Ferroviário do Estado, para atender a necessidade de deslocamento da população do Estado do Ceará.

Descrição da Meta	Meta da Região		Total
	Qtd 2012	Qtd 2013-2015	
Atender 5.000 usuarios/dia útil ao final de 2015 no Município de Sobral.	0	5.000	5.000

004 Manter e ampliar a malha rodoviária do Estado do Ceará, visando oferecer condições adequadas de trafegabilidade, segurança e conforto para os usuários e de escoamento de produtos e serviços.

Descrição da Meta	Meta da Região		Total
	Qtd 2012	Qtd 2013-2015	
Conservar 11.000 Km de rodovias.	1.355	1.355	1.355
Pavimentar (Implantar) 582 Km de rodovias.	21	45	66

005 Manter e ampliar a infraestrutura aeroportuária do Estado do Ceará, criando condições para o incremento das atividades sócioeconômicas, especialmente nas regiões com vocação turística.

Região

SOBRAL / IBIAPABA

Descrição da Meta	Meta da Região		Total
	Qtd 2012	Qtd 2013-2015	
Manter 13 aeroportos regionais/aeródromos.	2	0	2

006 Implantar, remodelar e recuperar o Sistema Metro-ferroviário do Estado para atender a necessidade de deslocamento da população do Estado do Ceará.

Descrição da Meta	Meta da Região		Total
	Qtd 2012	Qtd 2013-2015	
Adquirir 2 Veículos Leves sobre Trilhos - VLTs para atender a Linha Norte no município de Sobral.	2	0	2
Implantar 11,95 Km de linha ferroviária no município de Sobral.	12	0	12

Programa

004 - MATRIZ ENERGÉTICA DO ESTADO DO CEARÁ

Objetivo

002 Ampliar a oferta de gás natural através da expansão da rede e da introdução de novos modais de transporte, visando proporcionar ao Estado do Ceará a utilização de um combustível ecologicamente correto.

Descrição da Meta	Meta da Região		Total
	Qtd 2012	Qtd 2013-2015	
Implantar 01 estação de produção de biogás no aterro sanitário de Sobral.	0	1	1
Expandir em 193 Km a rede de distribuição de gás natural.	0	1	1

Programa

005 - INFRAESTRUTURA COMPLEMENTAR DAS REGIÕES DO ESTADO DO CEARÁ

Objetivo

001 Ofertar telefonia pública para comunidades rurais do Estado não contempladas pelo Plano Geral de Metas da União.

Descrição da Meta	Meta da Região		Total
	Qtd 2012	Qtd 2013-2015	
Atender com telefonia pública 200 localidades rurais do Estado do Ceará.	12	12	24

Programa

054 - EDIFICAÇÕES E OBRAS PÚBLICAS DO ESTADO DO CEARÁ

Objetivo

003 Fiscalizar e gerenciar as obras públicas contratadas visando a qualidade e a tempestividade dos serviços prestados.

Descrição da Meta	Meta da Região		Total
	Qtd 2012	Qtd 2013-2015	
Fiscalizar e gerenciar 496 obras de edificações públicas.	21	36	57

004 Construir, ampliar e reformar edificações públicas e obras de infraestrutura física para descentralização e melhorias do sistema de trânsito e transporte do Estado do Ceará.

Região

SOBRAL / IBIAPABA

Descrição da Meta	Meta da Região		Total
	Qtd 2012	Qtd 2013-2015	
Construir, ampliar e reformar 900 abrigos rodoviários de passageiros.	40	120	160
Construir 04 postos de fiscalização da Polícia Rodoviária Estadual.	1	1	2
Reformar e recuperar 15 terminais rodoviários de passageiros intermunicipais.	0	1	1

DESENVOLVIMENTO ECONÔMICO

48000000 - CONSELHO ESTADUAL DE DESENVOLVIMENTO ECONÔMICO

Programa

078 - INDÚSTRIA, SERVIÇOS, MINERAÇÃO E AGRONEGÓCIO

Objetivo

003 Realizar ações que viabilizem a implantação de empreendimentos de médio e grande porte com foco na elevação da renda e na geração de empregos.

Descrição da Meta	Meta da Região		Total
	Qtd 2012	Qtd 2013-2015	
Implantar 105 empreendimentos de médio e grande porte.	3	13	16

006 Realizar ações visando fomentar o desenvolvimento dos diversos setores produtivos do Estado do Ceará.

Descrição da Meta	Meta da Região		Total
	Qtd 2012	Qtd 2013-2015	
Apoiar a implantação de 10 polos e distritos industriais.	1	1	2

007 Apoiar a implantação de equipamentos logísticos visando aumentar a competitividade dos produtos cearenses.

Descrição da Meta	Meta da Região		Total
	Qtd 2012	Qtd 2013-2015	
Apoiar a instalação de 4 plataformas multimodais.	1	1	1

AQUICULTURA E PESCA

51000000 - SECRETARIA DA PESCA E AQUICULTURA

Programa

036 - DESENVOLVIMENTO SUSTENTÁVEL DA PESCA E AQUICULTURA

Objetivo

001 Realizar ações com vistas a incrementar a produção pesqueira oriunda da pesca extrativa e da aquicultura marinhas e continentais.

Descrição da Meta	Meta da Região		Total
	Qtd 2012	Qtd 2013-2015	
Distribuir 29.000.000 de alevinos, em 1200 açudes, beneficiando 30.000 famílias.	481.000	1.649.000	2.130.000
Implantar 49 projetos de aquicultura.	1	3	4

Região

SOBRAL / IBIAPABA

Beneficiar 980 aquicultores familiares.	40	80	120
Beneficiar 5.500 pescadores artesanais continentais.	200	500	700
Realizar 68 estudos inovadores e pesquisas científicas aplicadas para incrementar a produção pesqueira e aquícola.	2	5	7

002 Expandir e modernizar a infraestrutura de apoio à pesca e aquicultura no Estado visando o aumento da comercialização.

Descrição da Meta	Meta da Região		Total
	Qtd 2012	Qtd 2013-2015	
Implantar 58 infraestruturas de apoio a conservação, higienização e beneficiamento visando o aproveitamento integral do pescado.	3	4	7
Recuperar 45 estruturas físicas e instrumentalizar as entidades representativas de pescadores.	1	2	3

003 Promover o ordenamento e realizar fiscalização a fim de disciplinar a atividade de pesca e da aquicultura no âmbito estadual.

Descrição da Meta	Meta da Região		Total
	Qtd 2012	Qtd 2013-2015	
Realizar 192 operações de fiscalização de atividade de pesca e da aquicultura.	6	18	24

004 Ampliar o serviço de ATEPA (assistência técnica e extensão pesqueira e aquícola) para atender pescadores e aquicultores.

Descrição da Meta	Meta da Região		Total
	Qtd 2012	Qtd 2013-2015	
Capacitar 6.100 pescadores artesanais (sendo 600 para atuar na pesca em águas profundas e oceânicas).	125	375	500
Capacitar 2.760 aquicultores.	75	175	250
Prestar assistência técnica a 8.860 pescadores e aquicultores.	100	300	400

005 Incentivar o consumo de pescado e seus derivados com vistas ao aumento do consumo per capita no Estado.

Descrição da Meta	Meta da Região		Total
	Qtd 2012	Qtd 2013-2015	
Participar de 40 feiras e eventos.	1	3	4
Promover 20 campanhas de comunicação e marketing para incentivar o consumo do pescado pela população.	1	3	4

006 Realizar ações de infraestrutura habitacional e de saneamento, visando melhorar as condições de habitabilidade nas comunidades pesqueiras.

Descrição da Meta	Meta da Região		Total
	Qtd 2012	Qtd 2013-2015	
Construir 2.000 unidades habitacionais.	0	200	200

007 Incentivar a pesca esportiva e a pesca e aquicultura ornamentais com vistas à potencialização de novas cadeias produtivas.

Região

SOBRAL / IBIAPABA

Descrição da Meta	Meta da Região		Total
	Qtd 2012	Qtd 2013-2015	
Implantar 10 estruturas para pesca esportiva voltadas ao turismo.	0	1	1
Implantar 10 projetos de apoio a pesca e aquicultura ornamental no Estado.	1	1	2

JUDICIÁRIO

04000000 - TRIBUNAL DE JUSTIÇA

Programa

013 - AÇÃO JUDICIÁRIA

Objetivo

001 Implantar a virtualização dos processos judiciais e administrativos para fins de celeridade e economia processual, transparência, publicidade e redução de custos.

Descrição da Meta	Meta da Região		Total
	Qtd 2012	Qtd 2013-2015	
Implantar o Sistema de virtualização judicial nas 184 Comarcas do Estado do Ceará.	1	28	29
Implantar os 13 módulos do projeto de virtualização administrativa em cada região.	13	0	13

002 Assegurar uma prestação jurisdicional mais célere e efetiva através de infraestrutura adequada, capacitação de magistrados e servidores, otimização e normatização de procedimentos; e divulgação do papel do Judiciário para o cidadão.

Descrição da Meta	Meta da Região		Total
	Qtd 2012	Qtd 2013-2015	
Construir 16 unidades judiciárias no Estado do Ceará.	1	1	2
Reformar 42 unidades judiciárias no Estado do Ceará.	4	1	5
Implantar 71 unidades judiciárias no Estado do Ceará.	0	5	5
Realizar 437 cursos no Núcleo de Educação à Distância.	12	40	52

GOVERNO E SOCIEDADE

11000000 - GABINETE DO GOVERNADOR

Programa

021 - PROMOÇÃO DA JUVENTUDE

Objetivo

009 Ofertar oportunidades de escolarização do ensino fundamental e qualificação profissional para jovens de 18 a 29 anos residentes no meio Rural.

Descrição da Meta	Meta da Região		Total
	Qtd 2012	Qtd 2013-2015	
Certificar 6000 jovens agricultores familiares no ensino fundamental com qualificação profissional em 60 municípios	1.260	0	1.260

Região

SOBRAL / IBIAPABA

010 Implantar equipamentos e instrumentos públicos que ofereçam serviços de atendimento ao jovem cearense.

Descrição da Meta	Meta da Região		Total
	Qtd 2012	Qtd 2013-2015	
Construir 03 Centros de Referência de Juventude.	1	0	1

Programa

022 - EQUIDADE DE GÊNERO

Objetivo

003 Incentivar a ampliação de equipamentos da rede de atendimento à mulher em situação de violência.

Descrição da Meta	Meta da Região		Total
	Qtd 2012	Qtd 2013-2015	
Implantar equipamentos da rede de atendimento à mulher em situação de violência em 23 municípios com mais de 60 mil habitantes no Estado do Ceará.	1	2	3

004 Fomentar a capacitação de mulheres vítimas de violência objetivando a sua inserção no mercado de trabalho.

Descrição da Meta	Meta da Região		Total
	Qtd 2012	Qtd 2013-2015	
Qualificar 800 mulheres com cursos profissionalizantes entre 2012 - 2015.	20	80	100

Programa

023 - IGUALDADE ÉTNICO-RACIAL

Objetivo

004 Promover o acesso a bens e serviços públicos, e a programas de segurança alimentar para comunidade quilombola e tradicionais.

Descrição da Meta	Meta da Região		Total
	Qtd 2012	Qtd 2013-2015	
Beneficiar 2.451 famílias quilombolas e tradicionais com oferta de serviços públicos básicos e programas de segurança alimentar.	17	20	37

Programa

024 - PROMOÇÃO E PROTEÇÃO DOS DIREITOS HUMANOS

Objetivo

002 Implantar equipamentos e instrumentos normativos-legais e de gestão que assegurem a promoção e defesa dos Direitos Humanos.

Descrição da Meta	Meta da Região		Total
	Qtd 2012	Qtd 2013-2015	
Criar 8 Conselhos Municipais de Direitos Humanos nas 8 macrorregiões do Estado.	0	1	1

13000000 - PROCURADORIA GERAL DO ESTADO

Região

SOBRAL / IBIAPABA

Programa

053 - REGULAÇÃO DE SERVIÇOS PÚBLICOS DELEGADOS

Objetivo

001 Implantar instrumentos de avaliação e fiscalizar os serviços públicos regulados pela Arce, para assegurar a qualidade e eficiência da sua prestação no Estado do Ceará.

Descrição da Meta	Meta da Região		Total
	Qtd 2012	Qtd 2013-2015	
Realizar fiscalizações em 80 municípios por ano para verificar a qualidade da água e do esgotamento sanitário.	15	43	58

27000000 - SECRETARIA DA CULTURA

Programa

021 - PROMOÇÃO DA JUVENTUDE

Objetivo

002 Apoiar a atuação dos agentes comunitários de leitura, visando democratizar o acesso ao livro e à leitura.

Descrição da Meta	Meta da Região		Total
	Qtd 2012	Qtd 2013-2015	
Conceder 290 bolsas para agentes de leitura, sendo 280 agentes e 10 articuladores em 41 municípios de alto Índice de Focalização de Agentes de Leitura - IFAL.	30	30	30

003 Implantar o Projeto Bolsa Talentos do Ceará, mediante concessão de bolsas de auxílio financeiro a jovens de 16 a 25 anos, visando o desenvolvimento de atividades artísticas.

Descrição da Meta	Meta da Região		Total
	Qtd 2012	Qtd 2013-2015	
Conceder bolsas a 640 jovens artistas de 30 municípios de baixo IDM nas 8 macrorregiões.	40	40	80

006 Reestruturar e fortalecer o Programa Ronda Cultural, visando aproximar os profissionais de segurança pública e a juventude por meio de oficinas de arte e cultura (hip hop).

Descrição da Meta	Meta da Região		Total
	Qtd 2012	Qtd 2013-2015	
Realizar 64 atividades socioeducativas, sendo 16 oficinas de hip hop ao ano, contemplando grafite, MC, dance e break.	2	6	8
Realizar 32 seminários sobre juventude e segurança pública.	1	3	4

Programa

026 - ATENÇÃO À PESSOA COM DEFICIÊNCIA

Objetivo

005 Realizar o Projeto Formação em Arte e Cultura para Pessoa com Deficiência, visando ampliar e democratizar o acesso aos cursos de artes para crianças e adolescentes com deficiência e/ou necessidade especial, em todo o Estado do Ceará.

Região

SOBRAL / IBIAPABA

Descrição da Meta	Meta da Região		Total
	Qtd 2012	Qtd 2013-2015	
Realizar 128 cursos de arte e cultura.	4	12	16

007 Realizar festivais regionais para pessoa com deficiência, visando a democratização do acesso a palestras, apresentações culturais, dinâmicas e feiras de produtos artesanais, tendo como público as pessoas com deficiência.

Descrição da Meta	Meta da Região		Total
	Qtd 2012	Qtd 2013-2015	
Realizar 32 festivais regionais itinerantes (alternando nas macrorregiões) para pessoas com deficiência.	1	3	4

10000000 - SECRETARIA DA SEGURANÇA PÚBLICA E DEFESA SOCIAL

Programa

021 - PROMOÇÃO DA JUVENTUDE

Objetivo

007 Desenvolver e expandir práticas educativas e sociais de incentivo à juventude cearense no âmbito da SSPDS.

Descrição da Meta	Meta da Região		Total
	Qtd 2012	Qtd 2013-2015	
Atender 4.000 jovens com o desenvolvimento de projetos de promoção da defesa social e do protagonismo em favor da paz - SSPDS.	71	213	284

014 Desenvolver e expandir práticas educativas e sociais de incentivo à juventude cearense no âmbito da Polícia Militar.

Descrição da Meta	Meta da Região		Total
	Qtd 2012	Qtd 2013-2015	
Expandir o atendimento para 1.113.600 crianças do Projeto "Turminha do Ronda" - Polícia Militar.	38.000	114.000	152.000
Atender 167.000 crianças com o Projeto "Um dia com o Ronda na Escola" .	5.500	16.500	22.000
Expandir o atendimento para 3.000 crianças do Projeto "Violão Comunitário" - Polícia Militar.	100	300	400

015 Desenvolver e expandir práticas educativas e sociais de incentivo à juventude cearense no âmbito do Corpo de Bombeiros Militar.

Descrição da Meta	Meta da Região		Total
	Qtd 2012	Qtd 2013-2015	
Contemplar 6.000 jovens com o projeto Jovem Bombeiro Voluntário.	188	564	752

Programa

024 - PROMOÇÃO E PROTEÇÃO DOS DIREITOS HUMANOS

Objetivo

001 Disseminar a cultura de defesa e proteção dos direitos humanos no âmbito da Segurança Pública do Estado do Ceará.

Região

SOBRAL / IBIAPABA

Descrição da Meta	Meta da Região		Total
	Qtd 2012	Qtd 2013-2015	
Capacitar 4.000 cidadãos cearenses na temática de Direitos Humanos - SSPDS.	71	213	284

009 Disseminar a cultura de defesa e proteção dos direitos humanos no âmbito da Polícia Militar.

Descrição da Meta	Meta da Região		Total
	Qtd 2012	Qtd 2013-2015	
Confeccionar e distribuir 1.000.000 cartilhas sobre a temática dos direitos humanos - Polícia Militar.	40.000	120.000	160.000

Programa

025 - ENFRENTAMENTO ÀS DROGAS

Objetivo

001 Desenvolver e implantar ações intersetoriais preventivas e educativas, voltadas para o enfrentamento e consequências do uso indevido de drogas no âmbito da SSPDS.

Descrição da Meta	Meta da Região		Total
	Qtd 2012	Qtd 2013-2015	
Atender 2.000 jovens no Projeto Reforçando Oportunidade e Negando Drogas (ROND) - SSPDS.	35	105	140
Capacitar 4.000 conselheiros comunitários de defesa social na temática da prevenção à violência e ao uso indevido de drogas - SSPDS.	71	213	284

007 Desenvolver e implantar ações intersetoriais preventivas e educativas, voltadas para o enfrentamento e consequências do uso indevido de drogas no âmbito da Polícia Militar.

Descrição da Meta	Meta da Região		Total
	Qtd 2012	Qtd 2013-2015	
Formar 400.000 estudantes (crianças e adolescentes) do Estado do Ceará, no Programa Educacional de Resistência às Drogas e à Violência (PROERD) - Polícia Militar.	15.000	45.000	60.000
Expandir o PROERD para 145 municípios do Estado - Polícia Militar.	7	19	26

009 Desenvolver e implantar ações intersetoriais preventivas e educativas, voltadas para o enfrentamento e consequências do uso indevido de drogas no âmbito da Perícia Forense.

Descrição da Meta	Meta da Região		Total
	Qtd 2012	Qtd 2013-2015	
Adquirir 3 veículos frigorificados para a Perícia Forense.	1	0	1
Reaparelhar 13 laboratórios de toxicologia nos núcleos regionais de Perícia Forense.	1	1	2

Programa

026 - ATENÇÃO À PESSOA COM DEFICIÊNCIA

Objetivo

002 Desenvolver projetos de Segurança Pública que contribuam para a recuperação, inclusão e participação de pessoas com deficiência na sociedade.

Região

SOBRAL / IBIAPABA

Descrição da Meta	Meta da Região		Total
	Qtd 2012	Qtd 2013-2015	
Capacitar 4.000 conselheiros comunitários de defesa social em ações de apoio à pessoa com deficiência - SSPDS.	71	213	284

019 Desenvolver projetos de Segurança Pública que contribuam para a recuperação, inclusão e participação de pessoas com deficiência na sociedade no âmbito do Corpo de Bombeiros Militar.

Descrição da Meta	Meta da Região		Total
	Qtd 2012	Qtd 2013-2015	
Qualificar 2.000 pessoas com cursos profissionalizantes - Corpo de Bombeiros Militar.	65	195	260

Programa

027 - ATENÇÃO À PESSOA IDOSA

Objetivo

002 Desenvolver projetos de Segurança Pública que contribuam para a inclusão e participação de pessoas idosas na sociedade.

Descrição da Meta	Meta da Região		Total
	Qtd 2012	Qtd 2013-2015	
Capacitar 4.000 conselheiros comunitários de defesa social em ações de apoio à pessoa idosa - SSPDS.	71	213	284

010 Desenvolver projetos de Segurança Pública que contribuam para inclusão e participação de pessoas idosas na sociedade no âmbito do Corpo de Bombeiros Militar.

Descrição da Meta	Meta da Região		Total
	Qtd 2012	Qtd 2013-2015	
Beneficiar 400.000 idosos do Projeto Saúde, Bombeiros e Sociedade - Corpo de Bombeiros Militar.	12.500	37.500	50.000

18000000 - SECRETARIA DA JUSTIÇA E CIDADANIA

Programa

024 - PROMOÇÃO E PROTEÇÃO DOS DIREITOS HUMANOS

Objetivo

005 Realizar atendimento ao cidadão, com foco nas denúncias, queixas e requerimentos que envolvam os Direitos Humanos, integrando e avaliando ações desenvolvidas pelo Conselho de Defesa dos Direitos Humanos.

Descrição da Meta	Meta da Região		Total
	Qtd 2012	Qtd 2013-2015	
Realizar seminários temáticos em 91 dos municípios cearenses.	5	10	15

Programa

025 - ENFRENTAMENTO ÀS DROGAS

Objetivo

011 Favorecer aos assistidos, em cumprimento de pena, com ações voltadas ao enfrentamento da drogadicção e promoção da saúde mental.

Região

SOBRAL / IBIAPABA

Descrição da Meta	Meta da Região		Total
	Qtd 2012	Qtd 2013-2015	
Realizar 8.000 avaliações, encaminhamentos, apoio e orientações aos presos nos regimes semi-aberto e aberto e seus familiares.	500	1.500	2.000
Criar 3 unidades de recuperação de drogadictos.	0	1	1
Manter as unidades de recuperação de drogadictos.	0	1	1

Programa

026 - ATENÇÃO À PESSOA COM DEFICIÊNCIA

Objetivo

011 Garantir os direitos da pessoa com deficiência e promover sua inclusão social, através do Conselho Estadual dos Direitos da Pessoa com Deficiência do Ceará.

Descrição da Meta	Meta da Região		Total
	Qtd 2012	Qtd 2013-2015	
Promover a qualificação de 148 conselheiros da rede de garantia de direitos da pessoa com deficiência nas 8 macrorregiões.	2	6	8
Fortalecer os 115 conselhos municipais dos direitos das pessoas com deficiência.	5	15	20
Assessorar na implantação de 75 novos conselhos municipais dos direitos das pessoas com deficiência.	2	8	10

47000000 - SECRETARIA DO TRABALHO E DESENVOLVIMENTO SOCIAL

Programa

021 - PROMOÇÃO DA JUVENTUDE

Objetivo

008 Qualificar e requalificar trabalhadores, visando a sua inserção ou reinserção no mercado de trabalho.

Descrição da Meta	Meta da Região		Total
	Qtd 2012	Qtd 2013-2015	
Qualificar e requalificar 80.480 jovens trabalhadores.	1.755	5.555	7.310
Inserir 28.150 jovens trabalhadores no mercado de trabalho.	534	1.665	2.199

Programa

023 - IGUALDADE ÉTNICO-RACIAL

Objetivo

007 Contribuir para a promoção da igualdade racial nos municípios do Ceará.

Descrição da Meta	Meta da Região		Total
	Qtd 2012	Qtd 2013-2015	
Mobilizar 1.800 gestores e atores sociais dos 184 municípios do Ceará para o desenvolvimento de ações voltadas à promoção da igualdade racial.	0	200	200

Região

SOBRAL / IBIAPABA

Programa

024 - PROMOÇÃO E PROTEÇÃO DOS DIREITOS HUMANOS

Objetivo

008 Atender adolescentes em cumprimento de medidas socioeducativas, visando à ressocialização.

Descrição da Meta	Meta da Região		Total
	Qtd 2012	Qtd 2013-2015	
Atender 4.324 adolescentes em conflito com a lei nas unidades de semiliberdade, internação provisória e privação de liberdade.	25	75	100
Construir 3 unidades regionalizadas de internação em Juazeiro do Norte, Sobral e Fortaleza.	1	0	1

Programa

026 - ATENÇÃO À PESSOA COM DEFICIÊNCIA

Objetivo

013 Apoiar a gestão municipal na implementação de serviços, projetos e benefícios da Proteção Social Básica.

Descrição da Meta	Meta da Região		Total
	Qtd 2012	Qtd 2013-2015	
Assegurar o apoio financeiro a municípios na realização de serviços e projetos voltados para 4.250 pessoas com deficiência.	300	350	650

016 Ofertar oportunidades de qualificação social e profissional para pessoas com deficiência e seus familiares.

Descrição da Meta	Meta da Região		Total
	Qtd 2012	Qtd 2013-2015	
Qualificar 2.000 pessoas com deficiência e seus familiares.	100	300	400
Inserir 200 pessoas com deficiência no mercado de trabalho.	10	30	40

Programa

027 - ATENÇÃO À PESSOA IDOSA

Objetivo

005 Atender idosos abandonados, carentes e vitimizados em regime de 24 horas, dispondo de profissionais qualificados para os devidos atendimentos.

Descrição da Meta	Meta da Região		Total
	Qtd 2012	Qtd 2013-2015	
Apoiar financeiramente 7.400 pessoas idosas em municípios.	600	200	800

30000000 - CASA CIVIL

Programa

059 - TELEDIFUSÃO CULTURAL E INFORMATIVA

Região

SOBRAL / IBIAPABA

Objetivo

001 Implantar mecanismos de modernização e melhoria da transmissão de sinais de áudio e vídeo da TVC, visando a continuidade e qualidade dos programas veiculados.

Descrição da Meta	Meta da Região		Total
	Qtd 2012	Qtd 2013-2015	
Recuperar 142 estações retransmissoras.	5	19	24
Implantar 24 estações retransmissoras.	0	3	3

21000000 - SECRETARIA DO DESENVOLVIMENTO AGRÁRIO

Programa

023 - IGUALDADE ÉTNICO-RACIAL

Objetivo

005 Apoiar as comunidades quilombolas no Ceará por meio da construção do capital social e do fortalecimento do ingresso aos recursos públicos e privados visando fortalecer seu protagonismo.

Descrição da Meta	Meta da Região		Total
	Qtd 2012	Qtd 2013-2015	
Criar e fortalecer 60 associações de comunidades quilombolas.	2	5	7
Financiar 40 empreendimentos de infraestrutura, produtivos ou sociais para o desenvolvimento das comunidades quilombolas.	1	3	4
Capacitar 2.000 pessoas em comunidades quilombolas.	40	200	240

22000000 - SECRETARIA DA EDUCAÇÃO

Programa

021 - PROMOÇÃO DA JUVENTUDE

Objetivo

013 Desenvolver ações e projetos pedagógicos que estimulem o protagonismo dos jovens e o empreendedorismo estudantil.

Descrição da Meta	Meta da Região		Total
	Qtd 2012	Qtd 2013-2015	
Ampliar o atendimento do Programa E-Jovem para os 184 municípios até 2014.	29	29	29

Programa

023 - IGUALDADE ÉTNICO-RACIAL

Objetivo

008 Desenvolver ações voltadas à inclusão educacional das comunidades indígenas e quilombolas, e garantir o apoio ao processo de ensino/aprendizagem dos conteúdos referentes à história e cultura afro-brasileira e indígena, que integram o currículo escolar.

Descrição da Meta	Meta da Região		Total
	Qtd 2012	Qtd 2013-2015	
Elevar em 30% a matrícula do ensino médio nas escolas indígenas até 2015.	11	33	33

Região

SOBRAL / IBIAPABA

Atender, até 2015, a 100% das comunidades indígenas e quilombolas com construção, ampliação e reforma/adequação das unidades escolares.	1	0	1
Atender, até 2015, a 100% dos professores e gestores das escolas indígenas com formação continuada e em serviço, observando as peculiaridades dessa modalidade de ensino.	3	7	10
Garantir as condições básicas para a efetividade do processo de ensino/aprendizagem dos conteúdos referentes à história e cultura afro-brasileira e indígena nas 665 escolas da rede estadual.	72	72	72

Programa

024 - PROMOÇÃO E PROTEÇÃO DOS DIREITOS HUMANOS

Objetivo

007 Desenvolver projetos e ações, visando o fortalecimento da escola como espaço de inclusão, de respeito à diversidade e de promoção da Cultura de Paz.

Descrição da Meta	Meta da Região		Total
	Qtd 2012	Qtd 2013-2015	
Atender a 200 escolas da rede pública estadual com projetos de promoção da Cultura de Paz até 2015.	29	29	29

Programa

026 - ATENÇÃO À PESSOA COM DEFICIÊNCIA

Objetivo

004 Expandir os serviços de atendimento pedagógico especializado na rede estadual de ensino para os alunos com deficiência.

Descrição da Meta	Meta da Região		Total
	Qtd 2012	Qtd 2013-2015	
Garantir padrões básicos de funcionamento a 238 escolas da rede estadual para atendimento aos alunos com deficiência.	10	19	29
Garantir acessibilidade aos alunos de 665 escolas estaduais, de acordo com as normas da ABNT, até 2015.	72	72	72
Promover formação em serviço para 1.531 professores que atuam na educação especial.	42	128	170

24000000 - SECRETARIA DA SAÚDE

Programa

025 - ENFRENTAMENTO ÀS DROGAS

Objetivo

002 Combater o uso do crack e de outras drogas.

Descrição da Meta	Meta da Região		Total
	Qtd 2012	Qtd 2013-2015	

Região

SOBRAL / IBIAPABA

Apoiar os 184 municípios cearenses na implantação/implementações de ações voltadas ao enfrentamento da dependência de álcool, crack e outras drogas.	29	29	29
--	----	----	----

010 Combater o uso de dependência do crack e de outras drogas.

Descrição da Meta	Meta da Região		Total
	Qtd 2012	Qtd 2013-2015	
Capacitar trabalhadores de saúde no enfrentamento da dependência do crack e outras drogas.	100	500	600

Programa

026 - ATENÇÃO À PESSOA COM DEFICIÊNCIA

Objetivo

003 Implementar e habilitar os Serviços de Atenção à Saúde à Pessoa com Deficiência promovendo a integralidade da atenção.

Descrição da Meta	Meta da Região		Total
	Qtd 2012	Qtd 2013-2015	
Habilitar dois serviços de reabilitação física nível intermediário como Centro de Referência em Medicina Física e Reabilitação para atendimento a pessoa com deficiência.	0	1	1
Apoiar os 31 municípios que prestam atendimento especializados a pessoa com deficiência.	3	3	3

Programa

027 - ATENÇÃO À PESSOA IDOSA

Objetivo

006 Implementar e qualificar a Atenção Integral ao processo de envelhecimento, favorecendo a ampliação do grau de autonomia e independência da pessoa idosa.

Descrição da Meta	Meta da Região		Total
	Qtd 2012	Qtd 2013-2015	
Apoiar 100% dos municípios na implementação da saúde da pessoa idosa na atenção primária.	29	29	29
Ampliar o atendimento especializado em geriatria e gerontologia para 100% das regiões de saúde do Estado do Ceará.	1	2	3

011 Implementar e qualificar a Atenção Integral ao processo de envelhecimento, favorecendo a ampliação do grau de autonomia e independência da pessoa idosa no âmbito da ESP.

Descrição da Meta	Meta da Região		Total
	Qtd 2012	Qtd 2013-2015	
Capacitar cuidadores de pessoas Idosas para Rede de Atenção Primária à Saúde.	22	15	37

CORREIÇÃO E DISCIPLINA

53000000 - CONTROLADORIA GERAL DE DISCIPLINA

Região

SOBRAL / IBIAPABA

Programa

096 - CONTROLE DISCIPLINAR DA SEGURANÇA E SISTEMA PENITENCIÁRIO

Objetivo

002 Implantar infraestrutura física para viabilizar as atividades da Controladoria Geral de Disciplina - CGD.

Descrição da Meta	Meta da Região		Total
	Qtd 2012	Qtd 2013-2015	
Implantar e equipar 7 Células Regionais de Disciplina no interior do Estado.	1	0	1

003 Implantar sistema de prevenção e repressão, visando dar agilidade e eficácia na apuração do desvio de conduta dos servidores.

Descrição da Meta	Meta da Região		Total
	Qtd 2012	Qtd 2013-2015	
Realizar o procedimento de elaboração dos atos correicionais de disciplina no sistema de Segurança Pública e Sistema Penitenciário.	700	2.100	2.800

Região

SERTÃO DE INHAMUNS

Área Temática / Secretaria

CIÊNCIA, TECNOLOGIA, INOVAÇÃO, EDUCAÇÃO SUPERIOR E PROFISSIONAL

31000000 - SECRETARIA DA CIÊNCIA, TECNOLOGIA E EDUCAÇÃO SUPERIOR

Programa

068 - EDUCAÇÃO SUPERIOR

Objetivo

007 Ampliar a oferta de oportunidades de acesso à Educação Superior, no âmbito da Universidade Estadual do Ceará, visando contribuir para a elevação do número de pessoas com esse nível de qualificação no Estado do Ceará.

Descrição da Meta	Meta da Região		Total
	Qtd 2012	Qtd 2013-2015	
Ampliar de 18.000 para 21.800 o número de matrículas nos cursos de graduação da UECE.	3.780	4.360	4.360

008 Intensificar o desenvolvimento da pesquisa científica, no âmbito da UECE, visando, sobretudo, contribuir para a solução dos problemas regionais.

Descrição da Meta	Meta da Região		Total
	Qtd 2012	Qtd 2013-2015	
Aumentar de 1.647 para 1976 (5% ao ano) a produção científica na UECE.	8	20	28

009 Ampliar as ações de extensão, no âmbito da UECE, colocando o conhecimento a serviço da sociedade.

Descrição da Meta	Meta da Região		Total
	Qtd 2012	Qtd 2013-2015	
Aumentar de 81.000 para 115.830 (10% ao ano) o número de pessoas atendidas com ações de extensão na UECE.	8.910	11.583	11.583
Ampliar em 40% os grupos voltados à extensão cultural e artística.	2	2	2

Programa

069 - EDUCAÇÃO PROFISSIONAL

Objetivo

002 Avaliar as metas e resultados da formação profissional e tecnológica ofertadas mediante contratos de gestão, visando a efetivação das ações nesse âmbito.

Descrição da Meta	Meta da Região		Total
	Qtd 2012	Qtd 2013-2015	
Avaliar e monitorar 100% dos contratos de gestão firmados pela SECITECE.	1	3	4

Programa

070 - CIÊNCIA, TECNOLOGIA E INOVAÇÃO

Objetivo

001 Realizar ações de difusão e popularização da Ciência, Tecnologia, Inovação, Educação Superior e Profissional, visando despertar o interesse da população para temas nesse âmbito.

Região

SERTÃO DE INHAMUNS

Descrição da Meta	Meta da Região		Total
	Qtd 2012	Qtd 2013-2015	
Realizar 73 eventos para difusão, popularização e interiorização da Ciência, Tecnologia, Inovação, Educação Superior e Profissional.	2	3	5

002 Promover a qualificação em Ciências e a valorização do conhecimento científico, visando estimular o interesse da população pela pesquisa.

Descrição da Meta	Meta da Região		Total
	Qtd 2012	Qtd 2013-2015	
Formar 990 multiplicadores na área de Ciências.	0	60	60
Realizar 8 concursos de experiências científicas.	1	0	1

015 Ampliar a atuação dos agentes digitais no atendimento de demandas locais na área de TI, como contribuição para o desenvolvimento socioeconômico dos municípios onde atuam.

Descrição da Meta	Meta da Região		Total
	Qtd 2012	Qtd 2013-2015	
Aumentar em 30% o número de demandas locais atendidas pelos agentes digitais.	14	71	85

DESENVOLVIMENTO SOCIAL E TRABALHO

47000000 - SECRETARIA DO TRABALHO E DESENVOLVIMENTO SOCIAL

Programa

049 - TRABALHO, EMPREGO E RENDA

Objetivo

001 Fomentar o artesanato como atividade econômica sustentável e de inclusão social, ampliando as oportunidades de trabalho e geração de renda.

Descrição da Meta	Meta da Região		Total
	Qtd 2012	Qtd 2013-2015	
Cadastrar 20.102 artesãos de acordo com as normas do Cadastro Nacional de Artesãos.	209	684	893
Qualificar 7.110 artesãos.	130	423	553
Apoiar 340 entidades artesanais e grupos produtivos.	3	11	14

002 Operacionalizar a Rede de Atendimento do Sistema Nacional de Emprego - SINE/CE.

Descrição da Meta	Meta da Região		Total
	Qtd 2012	Qtd 2013-2015	
Inserir 393.228 trabalhadores no mercado de trabalho.	903	3.029	3.932
Atender 3.160.972 trabalhadores com o benefício de Seguro-Desemprego.	7.902	23.707	31.609
Qualificar 7.200 trabalhadores desempregados.	100	300	400

003 Qualificar e requalificar trabalhadores e empreendedores, visando à melhoria das competências para o mercado de trabalho.

Descrição da Meta	Meta da Região		Total
	Qtd 2012	Qtd 2013-2015	

Região

SERTÃO DE INHAMUNS

Qualificar e requalificar 58.300 trabalhadores.	1.140	3.420	4.560
Conceder 7.200 instrumentais de trabalho para trabalhadores qualificados.	170	510	680
Capacitar 6.500 microempreendedores.	50	150	200

004 Promover oportunidades efetivas de geração de ocupação e renda, por meio de ações de concessão de financiamento reembolsável.

Descrição da Meta	Meta da Região		Total
	Qtd 2012	Qtd 2013-2015	
Realizar 9.000 operações de microcrédito.	50	150	200

005 Desenvolver ações integradas de Economia Solidária, criando oportunidades efetivas de geração de trabalho e renda, com foco no desenvolvimento sustentável.

Descrição da Meta	Meta da Região		Total
	Qtd 2012	Qtd 2013-2015	
Realizar 238 ações de qualificação em Economia Solidária.	4	18	22
Realizar 32 Feiras Regionais de Comercialização e Consumo Solidário e 2 Feiras de Negócios na Região Metropolitana de Fortaleza.	1	3	4
Apoiar 624 grupos de empreendedores solidários.	20	66	86

Programa

050 - ASSISTÊNCIA SOCIAL

Objetivo

003 Implantar infraestrutura de educação infantil, assistência social, esporte e cultura voltados para crianças, adolescentes, jovens e familiares em situação de risco social e pessoal - PROARES II.

Descrição da Meta	Meta da Região		Total
	Qtd 2012	Qtd 2013-2015	
Atender 3.100 crianças de 0 a 5 anos em Centros de Educação Infantil.	100	0	100
Atender 17.000 famílias em situação de vulnerabilidade social nos Centros de Referência da Assistência Social.	500	500	1.000
Atender 23.600 crianças, adolescentes e jovens em ações esportivas, intercâmbios, identificação de talentos, protagonismo juvenil e outros.	0	500	500
Qualificar 700 adolescentes e jovens com cursos profissionalizantes.	0	100	100

005 Desenvolver ações de qualificação de gestores da Administração Estadual e municipal beneficiários do PROARES II, reforçando a capacidade de gestão e prestação de serviços sociais.

Descrição da Meta	Meta da Região		Total
	Qtd 2012	Qtd 2013-2015	
Capacitar 4.960 pessoas da entidade executora do programa e dos municípios beneficiados.	186	374	560

008 Apoiar a gestão municipal na implementação de serviços, projetos e benefícios da Proteção Social Básica.

Região

SERTÃO DE INHAMUNS

Descrição da Meta	Meta da Região		Total
	Qtd 2012	Qtd 2013-2015	
Prestar assessoramento técnico aos 184 municípios.	16	16	16
Assegurar o co-financiamento dos benefícios eventuais nos 184 municípios.	8	8	16
Capacitar 7.380 profissionais das equipes municipais da Proteção Social Básica e do banco de dados do CadÚnico.	80	240	320
Assegurar o cofinanciamento das ações do Programa de Atendimento Integral às Famílias - PAIF nos 184 municípios.	11	5	16
Atender 156.550 famílias por meio do PAIF e do Estação Família.	8.850	3.950	12.800

009 Apoiar financeiramente a Rede Socioassistencial, visando à prestação de serviços e execução de projetos da Proteção Social Básica.

Descrição da Meta	Meta da Região		Total
	Qtd 2012	Qtd 2013-2015	
Atender 4.830 pessoas através de ONGs da rede de proteção social.	180	540	720

013 Desenvolver ações de formação e qualificação profissional para as famílias cadastradas no CADÚNICO, visando suas inclusões social e produtiva.

Descrição da Meta	Meta da Região		Total
	Qtd 2012	Qtd 2013-2015	
Beneficiar 10.500 famílias cadastradas no CADÚNICO.	125	375	500

014 Atender crianças, adolescentes, indivíduos e famílias em situação de risco pessoal e social, a fim de assegurar a defesa dos direitos socioassistenciais.

Descrição da Meta	Meta da Região		Total
	Qtd 2012	Qtd 2013-2015	
Atender 50.934 pessoas vítimas de violência nos Centros de Referência Especializada de Assistência Social - CREAS municipais e regionais.	2.722	2.785	5.507
Retirar 18.675 crianças e adolescentes do trabalho infantil.	549	1.647	2.196
Qualificar 5.242 adolescentes, jovens e agentes públicos.	192	462	654
Subsidiar 32 entidades que prestam serviços de acolhimento institucional à crianças, adolescentes e idosos, socioeducativos para pessoas com deficiências.	1	1	1

015 Atender adolescentes em cumprimento de medidas socioeducativas, visando à ressocialização.

Descrição da Meta	Meta da Região		Total
	Qtd 2012	Qtd 2013-2015	
Ampliar para 104 o número de CREAS com o serviço de atendimento das medidas em meio aberto.	2	8	10

Região

SERTÃO DE INHAMUNS

Programa

051 - SEGURANÇA ALIMENTAR E NUTRICIONAL

Objetivo

001 Implantar ações de Segurança Alimentar e Nutricional, visando garantir o direito humano à alimentação adequada.

Descrição da Meta	Meta da Região		Total
	Qtd 2012	Qtd 2013-2015	
Implantar em 92 municípios os mecanismos de gestão do Sistema de Segurança Alimentar e Nutricional.	2	6	8
Instituir processos continuados de Educação Alimentar e Nutricional e Direito Humano à Alimentação Adequada, com o desenvolvimento de 361 ações de capacitação.	5	6	11
Assessorar os 184 municípios do estado na implementação de conselhos municipais de segurança alimentar e nutricional.	4	12	16
Apoiar a implantação de 64 equipamentos públicos de alimentação e nutrição (restaurantes populares, bancos de alimentos, cozinhas comunitárias, feiras e mercados públicos).	2	6	8
Apoiar a implementação de 80 projetos municipais voltados para produção de alimentos.	2	6	8

RECURSOS HÍDRICOS

29000000 - SECRETARIA DOS RECURSOS HÍDRICOS

Programa

039 - TRANSFERÊNCIA HÍDRICA E SUPRIMENTO DE ÁGUA

Objetivo

001 Ampliar a infraestrutura de transferência hídrica visando garantir a oferta de água para o abastecimento humano, agropecuário, industrial e de empreendimentos turísticos, para centros urbanos e rurais.

Descrição da Meta	Meta da Região		Total
	Qtd 2012	Qtd 2013-2015	
Construir 407 Km de adutoras.	7	8	15

002 Ampliar a infraestrutura hídrica de oferta de água às comunidades rurais difusas do Estado.

Descrição da Meta	Meta da Região		Total
	Qtd 2012	Qtd 2013-2015	
Instalar 780 pequenos sistemas de abastecimento d'água em todo Estado do Ceará.	15	57	72
Construir 970 poços em todo o Estado do Ceará.	17	66	83
Revitalizar 600 pequenos sistemas de abastecimentos d'água em todo o Estado do Ceará.	18	54	72

Programa

040 - ACUMULAÇÃO HÍDRICA

Região

SERTÃO DE INHAMUNS

Objetivo

001 Ampliar a infraestrutura de acumulação hídrica, visando garantir a oferta de água para abastecimento humano, agropecuário, industrial, para centros urbanos e rurais.

Descrição da Meta	Meta da Região		Total
	Qtd 2012	Qtd 2013-2015	
Construir 12 barragens aumentando a acumulação hídrica do Estado em 256 milhões de m³.	1	0	1

Programa

041 - GESTÃO DOS RECURSOS HÍDRICOS

Objetivo

004 Monitorar a quantidade e qualidade dos recursos hídricos.

Descrição da Meta	Meta da Região		Total
	Qtd 2012	Qtd 2013-2015	
Realizar 40 inventários ambientais.	2	4	6
Monitorar 136 açudes públicos e 02 aquíferos.	19	19	19

MEIO AMBIENTE

49000000 - CONSELHO DE POLÍTICAS E GESTÃO DO MEIO AMBIENTE

Programa

082 - GESTÃO DA QUALIDADE DOS RECURSOS NATURAIS E AMBIENTAIS

Objetivo

002 Implementar a Política de Gestão Integrada de Resíduos Sólidos e Saneamento Ambiental no Estado do Ceará.

Descrição da Meta	Meta da Região		Total
	Qtd 2012	Qtd 2013-2015	
Implantar-implementar oito Centros Integrados de Apoio a Logística Reversa	0	1	1
Implantar a Gestão Regionalizada de Resíduos Sólidos em tres macrorregiões administrativas do território cearense	1	0	1

005 Implementar ações integradas e focadas no desenvolvimento sócio-ambiental e econômico.

Descrição da Meta	Meta da Região		Total
	Qtd 2012	Qtd 2013-2015	
Construir quinze viveiros de mudas regionais.	1	1	2

006 Fortalecer o Sistema Estadual de Unidades de Conservação - SEUC.

Descrição da Meta	Meta da Região		Total
	Qtd 2012	Qtd 2013-2015	
Criar 3 Unidades de Conservação no Ceará (Unidades Estaduais).	0	1	1

Programa

084 - EDUCAÇÃO AMBIENTAL

Região

SERTÃO DE INHAMUNS

Objetivo

003 Realizar eventos de educação ambiental, para co-participação ativa do cidadão nas questões ambientais.

Descrição da Meta	Meta da Região		Total
	Qtd 2012	Qtd 2013-2015	
Realizar 600 eventos informativos e educativos (fóruns, congresso, seminários, campanhas educativas, exposições, blitz, etc) com a temática ambiental.	20	60	80

004 Capacitar professores das redes estadual e municipal como Educadores Ambientais.

Descrição da Meta	Meta da Região		Total
	Qtd 2012	Qtd 2013-2015	
Apoiar 64 cursos(8 por macro região) de replicação da capacitação de professores (como Educadores Ambientais) nos municípios cearenses.	3	5	8

Programa

090 - DESENVOLVIMENTO SUSTENTADO DOS TERRITÓRIOS

Objetivo

001 Implementar no âmbito municipal, políticas públicas ambientais, visando a sustentabilidade e a qualidade de vida da população.

Descrição da Meta	Meta da Região		Total
	Qtd 2012	Qtd 2013-2015	
Descentralizar a Gestão Ambiental em 20 municípios do Estado.	1	1	2

002 Criar e implantar mecanismos legais, fiscais e financeiros que possam contribuir para a redução gradativa da utilização de vegetação nativa pelos micro e pequenos empreendedores.

Descrição da Meta	Meta da Região		Total
	Qtd 2012	Qtd 2013-2015	
Capacitar 1.500 pequenos produtores rurais na utilização de base ecológica/orgânica.	200	300	500

005 Formalizar parcerias de cooperação técnica e financeira com órgãos de âmbito nacional e internacional.

Descrição da Meta	Meta da Região		Total
	Qtd 2012	Qtd 2013-2015	
Realizar 10 workshops para difundir experiências adaptadas aos biomas, caatinga, mata atlântica e ecossistemas associados.	1	2	3

007 Valorar produto final da cadeia produtiva da sociobiodiversidade

Descrição da Meta	Meta da Região		Total
	Qtd 2012	Qtd 2013-2015	
Implantar 16 arranjos produtivos locais.	0	4	4

008 Contribuir para preservação, conservação e manejo sustentável da biodiversidade do bioma caatinga - PROJETO MATA BRANCA (Recursos externos - GEF/Banco Mundial).

Região

SERTÃO DE INHAMUNS

Descrição da Meta	Meta da Região		Total
	Qtd 2012	Qtd 2013-2015	
Executar o plano de capacitações (20 capacitações).	5	15	20
Monitorar 74 subprojetos na área de atuação do Projeto Mata Branca.	74	74	148
Executar 1 plano de mídia	1	0	1
Elaborar e executar o Projeto Sementes do Trabalho em parceria com EMBRAPA/IBF/STDS (na área de intervenção do projeto).	1	0	1

PLANEJAMENTO E GESTÃO

12000000 - GABINETE DO VICE-GOVERNADOR

Programa

019 - COORDENAÇÃO DO PLANEJAMENTO ESTADUAL

Objetivo

001 Coordenar em conjunto com a SEPLAG as ações mobilizadoras do processo de elaboração do PPA Participativo e Regionalizado.

Descrição da Meta	Meta da Região		Total
	Qtd 2012	Qtd 2013-2015	
Promover a organização, mobilização e logística para realização de 20 oficinas regionais por ano, com fins de consultar 28 mil pessoas da sociedade civil e organizada na elaboração do PPA participativo e regionalizado.	900	2.700	3.600

ESPORTE E LAZER

42000000 - SECRETARIA DO ESPORTE

Programa

071 - ESPORTE - EDUCAÇÃO, PARTICIPAÇÃO E LAZER

Objetivo

001 Fortalecer e proporcionar a prática de atividades esportivas e de lazer nos núcleos esportivos, beneficiando crianças e adolescentes.

Descrição da Meta	Meta da Região		Total
	Qtd 2012	Qtd 2013-2015	
Implantar e manter 500 núcleos esportivos em todo o Estado.	20	20	20
Atender 46.600 crianças e adolescentes na faixa etária de 7 a 17 anos.	1.900	1.900	1.900
Conceder 3.000 bolsas a crianças e adolescentes.	86	86	86
Gerar ocupação e renda para 1.000 profissionais da área de esporte e lazer.	125	125	125

002 Promover o desenvolvimento da prática esportiva e de lazer, de forma espontânea, com vistas a contribuir para a integração dos praticantes na convivência social, na promoção da saúde, da educação e da cidadania.

Região

SERTÃO DE INHAMUNS

Descrição da Meta	Meta da Região		Total
	Qtd 2012	Qtd 2013-2015	
Atender 5.250 pessoas no desenvolvimento da prática esportiva e de lazer.	40	120	160

005 Promover o desenvolvimento da prática esportiva e de lazer, de forma espontânea, com vistas a contribuir para a integração dos praticantes na convivência social, na promoção da saúde, da educação e da cidadania, no âmbito do FUNDEJ.

Descrição da Meta	Meta da Região		Total
	Qtd 2012	Qtd 2013-2015	
Atender 5.250 pessoas no desenvolvimento da prática esportiva e de lazer, no âmbito do FUNDEJ.	40	120	160

Programa

093 - INFRAESTRUTURA ESPORTIVA E DE LAZER

Objetivo

001 Implantar, modernizar e ampliar infraestrutura esportiva e de lazer para preparação e realização dos jogos olímpicos e paraolímpicos e mundiais.

Descrição da Meta	Meta da Região		Total
	Qtd 2012	Qtd 2013-2015	
Construir 25 pistas de skate regionais em municípios com população acima de 50 mil hab.	2	2	2

SEGURANÇA PÚBLICA

10000000 - SECRETARIA DA SEGURANÇA PÚBLICA E DEFESA SOCIAL

Programa

012 - SEGURANÇA PÚBLICA COMUNITÁRIA

Objetivo

001 Expandir e aperfeiçoar a atuação comunitária da Secretaria da Segurança Pública e Defesa Social, visando fortalecer a sua relação com a comunidade, bem como a preservação da ordem pública.

Descrição da Meta	Meta da Região		Total
	Qtd 2012	Qtd 2013-2015	
Implantar e aparelhar 20 postos de articulação comunitária - SSPDS.	0	1	1
Capacitar 4.000 cidadãos cearenses - SSPDS.	71	213	284

002 Expandir e aperfeiçoar a atuação comunitária da Polícia Civil, visando fortalecer a sua relação com a comunidade, bem como a preservação da ordem pública.

Descrição da Meta	Meta da Região		Total
	Qtd 2012	Qtd 2013-2015	
Capacitar 3.000 pessoas para atuarem como multiplicadores em prevenção e intervenção à violência contra crianças e adolescentes - Polícia Civil.	100	200	300

003 Expandir e aperfeiçoar a atuação comunitária da Polícia Militar, visando fortalecer a sua relação com a comunidade, bem como a preservação da ordem pública.

Região

SERTÃO DE INHAMUNS

Descrição da Meta	Meta da Região		Total
	Qtd 2012	Qtd 2013-2015	
Ampliar a atuação do Ronda do Quarteirão para municípios acima de 30 mil habitantes - Polícia Militar.	1	3	4

004 Expandir e aperfeiçoar a atuação comunitária do Corpo de Bombeiros, visando fortalecer a sua relação com a comunidade, bem como a preservação da ordem pública.

Descrição da Meta	Meta da Região		Total
	Qtd 2012	Qtd 2013-2015	
Aumentar em 45 o número de municípios atendidos pelos projetos sociais do Corpo de Bombeiros Militar.	2	4	6

005 Estruturar e descentralizar as ações da Perícia Forense no Estado do Ceará.

Descrição da Meta	Meta da Região		Total
	Qtd 2012	Qtd 2013-2015	
Implantar 26 Postos de Identificação Civil distribuídos nas 8 macrorregiões do Estado do Ceará - Perícia Forense.	0	1	1

Programa

015 - SEGURANÇA PÚBLICA INTEGRADA

Objetivo

004 Realizar ações de formação e capacitação de forma integrada, visando ao aprimoramento do profissional da segurança pública.

Descrição da Meta	Meta da Região		Total
	Qtd 2012	Qtd 2013-2015	
Oferecer cursos de formação continuada para 8.000 profissionais de segurança pública do Estado do Ceará - AESP.	50	150	200

005 Desenvolver ações de edificação, modernização e reestruturação no âmbito da Perícia Forense.

Descrição da Meta	Meta da Região		Total
	Qtd 2012	Qtd 2013-2015	
Aparelhar e modernizar 13 unidades da Perícia Forense.	1	0	1
Reformar 7 instalações físicas da Perícia Forense.	1	0	1

008 Desenvolver ações de edificação, modernização e reestruturação no âmbito da Polícia Civil.

Descrição da Meta	Meta da Região		Total
	Qtd 2012	Qtd 2013-2015	
Construir 12 Delegacias de Polícia Civil integrada com o destacamento da Polícia Militar no interior do Estado.	2	0	2
Reformar 15 Delegacias Regionais de Polícia Civil no interior do Estado.	1	0	1
Reformar 18 Distritos Policiais de Fortaleza e Região Metropolitana - Polícia Civil.	2	0	2
Adquirir 200 viaturas para atender a capital e interior do Estado - Polícia Civil.	3	14	17
Reaparelhar 105 delegacias da Polícia Civil.	2	7	9

Região

SERTÃO DE INHAMUNS

011 Desenvolver ações de edificação, modernização e reestruturação no âmbito da Polícia Militar.

Descrição da Meta	Meta da Região		Total
	Qtd 2012	Qtd 2013-2015	
Reformar 32 Quartéis da Polícia Militar.	1	2	3
Equipar 42 Quartéis da Polícia Militar com armamentos, equipamentos e aprestos utilizados pelos policiais militares.	1	2	3
Adquirir 872 viaturas para atender a capital e o interior do Estado - Polícia Militar.	28	40	68

014 Desenvolver ações de edificação, modernização e reestruturação no âmbito do Corpo de Bombeiros Militar.

Descrição da Meta	Meta da Região		Total
	Qtd 2012	Qtd 2013-2015	
Reformar as 24 unidades operacionais da capital, região metropolitana e interior do Estado do Corpo de Bombeiros Militar.	0	1	1
Construir 2 unidades operacionais na capital, 1 na região metropolitana e 7 no interior do Estado do Corpo de Bombeiros Militar.	0	2	2

016 Implementar ações de produção do conhecimento científico e tecnológico de forma integrada entre os órgãos de segurança pública e defesa social no âmbito do Corpo de Bombeiros Militar.

Descrição da Meta	Meta da Região		Total
	Qtd 2012	Qtd 2013-2015	
Reaparelhar a área de tecnologia da informação do Corpo de Bombeiros Militar, com 76 equipamentos.	2	6	8

019 Ofertar oportunidades de capacitação e extensão a membros da comunidade, visando sua integração com as atividades da segurança pública.

Descrição da Meta	Meta da Região		Total
	Qtd 2012	Qtd 2013-2015	
Capacitar 1.600 membros dos Conselhos Comunitários de Defesa Social (CCDS) - AESP.	20	60	80

Programa

016 - GESTÃO DE RISCOS E DESASTRES

Objetivo

001 Mapear, monitorar, reduzir o potencial das ameaças e vulnerabilidades dos cenários e fortalecer a cultura de prevenção de riscos de desastres.

Descrição da Meta	Meta da Região		Total
	Qtd 2012	Qtd 2013-2015	
Realizar 48 cursos para capacitação dos integrantes dos órgãos estadual e municipais de defesa civil.	2	6	8
Planejar e executar obras estruturantes para reduzir o potencial das ameaças naturais e socioambientais e as vulnerabilidades dos 184 municípios cearenses.	3	13	16

Região

SERTÃO DE INHAMUNS

Realizar 57 eventos de promoção da cultura de prevenção de riscos de desastres.	2	6	8
Capacitar 10.000 alunos das escolas estaduais para a prevenção de riscos de desastres.	150	500	650

002 Promover a ampliação, reequipamento e regionalização dos órgãos de defesa civil do Estado.

Descrição da Meta	Meta da Região		Total
	Qtd 2012	Qtd 2013-2015	
Equipar e modernizar 11 unidades de defesa civil do Estado.	1	1	2
Adquirir 28 veículos para as unidades de defesa civil do Estado.	0	4	4

003 Assistir vítimas, recuperar e reconstruir cenários de desastres.

Descrição da Meta	Meta da Região		Total
	Qtd 2012	Qtd 2013-2015	
Beneficiar 184 municípios atingidos por desastres para socorro às vítimas, reabilitação e reconstrução de cenários.	16	16	16

004 Promover ações preventivas e de resposta à situações emergenciais, bem como realizar ações de preservação do meio ambiente que coloquem em risco a segurança da população no âmbito da Secretaria de Segurança Pública.

Descrição da Meta	Meta da Região		Total
	Qtd 2012	Qtd 2013-2015	
Capacitar 4.000 cidadãos cearenses em temas alusivos à vulnerabilidade social e prevenção de desastres - SSPDS.	71	213	284

006 Promover ações preventivas e de resposta à situações emergenciais, bem como realizar ações de preservação do meio ambiente que coloquem em risco a segurança da população no âmbito do Corpo de Bombeiros Militar.

Descrição da Meta	Meta da Região		Total
	Qtd 2012	Qtd 2013-2015	
Adquirir 75 viaturas operacionais do Corpo de Bombeiros Militar.	1	10	11
Capacitar 360 bombeiros militares em prevenção e atuação em cenários de desastres e segurança pública.	10	30	40

CULTURA

27000000 - SECRETARIA DA CULTURA

Programa

006 - MEMÓRIA CULTURAL

Objetivo

001 Adquirir e preservar bens de relevância cultural, visando a preservação da memória material e imaterial que compõem o Patrimônio Cultural do Estado.

Descrição da Meta	Meta da Região		Total
	Qtd 2012	Qtd 2013-2015	

Região

SERTÃO DE INHAMUNS

Selecionar, reconhecer e apoiar, por ano, 60 Mestres da Cultura Tradicional Popular até 2015. 1 1 1

002 Realizar ações socioeducativas na área do patrimônio para estudantes e gestores de escolas públicas de comunidades onde existam bens tombados, ou em processo de tombamento, com vistas à preservação do conjunto de bens patrimoniais.

Descrição da Meta	Meta da Região		Total
	Qtd 2012	Qtd 2013-2015	
Realizar 32 ações socioeducativas na área do patrimônio nas 08 macrorregiões do Estado sensibilizando 1.000 pessoas para preservação do patrimônio.	1	3	4

003 Implantar o Sistema Estadual de Documentação e Arquivos - SEDARQ, visando a criação de Arquivos Públicos Municipais, propondo dispositivos legais necessários ao aperfeiçoamento da Política Estadual de Arquivos e Gestão Documental.

Descrição da Meta	Meta da Região		Total
	Qtd 2012	Qtd 2013-2015	
Incentivar, assessorar e monitorar a implantação de 16 Arquivos Públicos.	1	0	1

004 Fortalecer o Sistema Estadual de Museus, visando a ampliação das políticas públicas para o setor e a adequação das unidades museológicas do Estado às diretrizes do Estatuto dos Museus e do Plano Nacional de Museus.

Descrição da Meta	Meta da Região		Total
	Qtd 2012	Qtd 2013-2015	
Incentivar, assessorar e monitorar 96 museus no Estado do Ceará cadastrados no SEM/CE.	4	4	4

Programa

007 - INCENTIVO ÀS ARTES E CULTURAS REGIONAIS DO CEARÁ

Objetivo

002 Consolidar os Sistemas Estaduais de Teatros, Bandas de Música e Centros Culturais, visando o fortalecimento institucional das políticas públicas culturais com a participação efetiva da sociedade.

Descrição da Meta	Meta da Região		Total
	Qtd 2012	Qtd 2013-2015	
Realizar 32 Encontros do Sistema Estadual de Teatro.	1	3	4
Realizar 32 Encontros do Sistema Estadual de Centros Culturais.	1	3	4
Realizar 32 Encontros Regionais de Bandas de Música.	1	3	4

003 Ampliar o Projeto Formação em Arte e Cultura, visando a qualificação técnica de agentes públicos e privados nas diversas linguagens da cultura.

Descrição da Meta	Meta da Região		Total
	Qtd 2012	Qtd 2013-2015	
Realizar 16 seminários regionais.	0	2	2
Apoiar a realização de 400 cursos livres, nos seis segmentos de linguagem, nas 8 macrorregiões.	20	30	50

Região

SERTÃO DE INHAMUNS

Realizar 8 cursos voltados para a formação de guias e agentes patrimoniais. 0 1 1

004 Apoiar e acompanhar projetos culturais por meio de editais, como também projetos de demandas espontâneas de pessoas físicas e jurídicas, visando a democratização do acesso ao financiamento de projetos culturais, previsto pela Lei 13.811.

Descrição da Meta	Meta da Região		Total
	Qtd 2012	Qtd 2013-2015	
Apoiar 300 projetos de demandas espontâneas nos diversos seguimentos culturais.	9	27	36

007 Fortalecer a Rede de Pontos de Cultura do Estado, visando a consolidação das ações do Programa Mais Cultura - Cultura Viva, do Ministério da Cultura com a parceria do Estado do Ceará.

Descrição da Meta	Meta da Região		Total
	Qtd 2012	Qtd 2013-2015	
Apoiar os 100 novos pontos selecionados no II Edital Pontos de Cultura do Estado do Ceará.	8	8	8

009 Divulgar a cultura cearense por meio da realização e apoio às ações culturais regionais, eventos do Calendário Cultural do Estado e aos intercâmbios nacionais e internacionais, visando o fomento, a difusão e a valorização das culturas regionais.

Descrição da Meta	Meta da Região		Total
	Qtd 2012	Qtd 2013-2015	
Realizar 32 Festivais Regionais de Música por meio do Sistema de Bandas de Música.	1	3	4

010 Implantar, modernizar, dinamizar e manter espaços, visando assegurar o acesso da população aos bens e serviços culturais produzidos e disponibilizados em equipamentos culturais modernos e adequados em todo o Estado do Ceará.

Descrição da Meta	Meta da Região		Total
	Qtd 2012	Qtd 2013-2015	
Modernizar e dinamizar 23 equipamentos culturais.	1	1	1
Implantar 08 equipamentos culturais nas macrorregiões.	1	0	1

Programa

008 - INCENTIVO À LEITURA E AO CONHECIMENTO

Objetivo

001 Implantar, modernizar e dinamizar bibliotecas, visando a consolidação do Sistema Estadual de Bibliotecas Públicas do Ceará, o desenvolvimento do hábito da leitura e a excelência no atendimento aos usuários.

Descrição da Meta	Meta da Região		Total
	Qtd 2012	Qtd 2013-2015	
Reformar 12 espaços físicos para sediar bibliotecas públicas.	0	1	1
Realizar 64 cursos de formação na área de biblioteca, sendo 2 cursos por ano em cada macrorregião.	2	6	8

003 Realizar e participar de encontros, intercâmbios, grupos de trabalho, lançamentos, feiras e bienais nacionais e internacionais, visando a difusão do conhecimento no âmbito da leitura.

Região

SERTÃO DE INHAMUNS

Descrição da Meta	Meta da Região		Total
	Qtd 2012	Qtd 2013-2015	
Realizar 16 feiras de livros, sendo 08 Feiras de Sebo e 08 Feiras Regionais.	0	1	1

DESENVOLVIMENTO URBANO E INTEGRAÇÃO REGIONAL

43000000 - SECRETARIA DAS CIDADES

Programa

031 - DESENVOLVIMENTO URBANO

Objetivo

001 Realizar intervenções de caráter estruturante nas cidades para promover o ordenamento territorial e a democratização dos espaços públicos.

Descrição da Meta	Meta da Região		Total
	Qtd 2012	Qtd 2013-2015	
Realizar 23 intervenções urbanas estruturantes.	0	1	1

002 Realizar melhorias nos espaços públicos, edificações e sistema viário para a revitalização e requalificação urbana das cidades.

Descrição da Meta	Meta da Região		Total
	Qtd 2012	Qtd 2013-2015	
Executar 635 intervenções urbanas.	20	61	81

Programa

032 - SANEAMENTO AMBIENTAL

Objetivo

002 Expandir e modernizar o sistema de esgotamento sanitário do Estado do Ceará, ampliando a cobertura da população com acesso ao serviço - SCIDADES.

Descrição da Meta	Meta da Região		Total
	Qtd 2012	Qtd 2013-2015	
Executar 87.301 ligações domiciliares de esgoto.	0	2.930	2.930

004 Diagnosticar a necessidade de macrodrenagem do Estado do Ceará controlando os efeitos das enchentes e eliminando áreas alagadas adequando-as a usos urbanos.

Descrição da Meta	Meta da Região		Total
	Qtd 2012	Qtd 2013-2015	
Beneficiar 8 regiões de planejamento com diagnósticos da infraestrutura de macrodrenagem	0	1	1

006 Expandir e modernizar o sistema de abastecimento de água do Estado do Ceará, ampliando a cobertura da população com acesso ao serviço - CAGECE.

Descrição da Meta	Meta da Região		Total
	Qtd 2012	Qtd 2013-2015	
Executar 41.176 ligações domiciliares de água.	151	483	634

Programa

033 - HABITACIONAL

Região

SERTÃO DE INHAMUNS

Objetivo

001 Construir unidades habitacionais de interesse social contribuindo para redução do déficit habitacional quantitativo - SCIDADES.

Descrição da Meta	Meta da Região		Total
	Qtd 2012	Qtd 2013-2015	
Beneficiar 16.787 famílias com unidades habitacionais.	630	653	1.283

002 Executar adequações em unidades habitacionais de interesse social contribuindo para redução do déficit habitacional qualitativo.

Descrição da Meta	Meta da Região		Total
	Qtd 2012	Qtd 2013-2015	
Beneficiar 16.000 famílias com instalações sanitárias individuais.	500	1.500	2.000
Beneficiar 20.000 famílias com fogões ecoeficientes.	625	1.875	2.500
Beneficiar 8.000 famílias com melhorias habitacionais.	250	750	1.000

Programa

034 - DESENVOLVIMENTO REGIONAL

Objetivo

002 Apoiar iniciativas econômicas locais a fim de fortalecer as regiões do Estado.

Descrição da Meta	Meta da Região		Total
	Qtd 2012	Qtd 2013-2015	
Apoiar 152 Projetos de Inserção Produtiva.	6	9	15
Apoiar 20 Arranjos Produtivos Locais - APLs.	0	1	1
Capacitar 700 produtores de Arranjos Produtivos Locais e de Projetos de Inserção Produtiva.	20	80	100

EDUCAÇÃO BÁSICA

22000000 - SECRETARIA DA EDUCAÇÃO

Programa

014 - ENSINO MÉDIO ARTICULADO À EDUCAÇÃO PROFISSIONAL

Objetivo

001 Expandir a oferta do Ensino Médio articulado à Educação Profissional para o fortalecimento da aprendizagem dos alunos e sua capacitação profissional e tecnológica para ingresso no mercado de trabalho.

Descrição da Meta	Meta da Região		Total
	Qtd 2012	Qtd 2013-2015	
Ampliar em 20.143 a oferta de matrícula nas Escolas Estaduais de Educação Profissional-EEEP.	230	690	920

Programa

072 - APRENDIZAGEM DAS CRIANÇAS NA IDADE CERTA

Objetivo

Região

SERTÃO DE INHAMUNS

001 Fortalecer o Regime de Colaboração entre Estado e Municípios, contribuindo para a alfabetização das crianças e a elevação do nível de aprendizagem dos alunos nos anos iniciais do ensino fundamental como estratégia para a melhoria da educação pública.

Descrição da Meta	Meta da Região		Total
	Qtd 2012	Qtd 2013-2015	
Alfabetizar a cada ano, no nível desejável, 237.082 alunos, até o final do 2º ano do Ensino Fundamental, em todos os municípios do Estado.	14.704	44.112	58.816
Ampliar as ações do Programa de Alfabetização na Idade Certa - PAIC para os 427.533 alunos do 3º ao 5º anos do Ensino Fundamental das escolas públicas.	24.912	74.736	74.736

002 Apoiar os municípios no processo de universalização do acesso à pré-escola (crianças de 4 e 5 anos) e na ampliação do atendimento das crianças de 0 a 3 anos, bem como no fortalecimento das atividades pedagógicas voltadas para a Educação Infantil.

Descrição da Meta	Meta da Região		Total
	Qtd 2012	Qtd 2013-2015	
Implantar 161 Centros de Educação Infantil - CEI, apoiando os municípios na ampliação do atendimento das crianças de 0 a 5 anos.	1	15	16
Apoiar os 184 municípios na implementação de políticas direcionadas para melhoria da aprendizagem dos alunos, conforme Diretrizes Curriculares Nacionais da Educação Infantil.	16	16	16

Programa

073 - ORGANIZAÇÃO E GESTÃO DA EDUCAÇÃO BÁSICA

Objetivo

001 Desenvolver projetos e ações pedagógicas que visem elevar o desempenho acadêmico dos estudantes da educação básica da rede pública estadual.

Descrição da Meta	Meta da Região		Total
	Qtd 2012	Qtd 2013-2015	
Prover as 665 escolas da rede pública estadual com materiais didáticos e pedagógicos para elevar o desempenho acadêmico dos estudantes.	40	40	40
Apoiar financeiramente o desenvolvimento de projetos ambientais em até 186 escolas estaduais, por ano, até 2015.	11	33	44
Criar Comissões de Meio Ambiente e Qualidade de Vida na Escola-COM-VIDA em 1.000 escolas públicas até 2015.	15	41	56
Certificar, anualmente, 8.135 alunos matriculados na educação de jovens e adultos no formato semipresencial até 2015.	231	693	924

002 Dotar as unidades escolares da rede pública estadual de condições básicas de funcionamento indispensáveis ao desenvolvimento da aprendizagem.

Região

SERTÃO DE INHAMUNS

Descrição da Meta	Meta da Região		Total
	Qtd 2012	Qtd 2013-2015	
Garantir as condições básicas de funcionamento com equidade às 665 unidades escolares da rede pública estadual, assegurando a infraestrutura e os insumos indispensáveis ao desenvolvimento da aprendizagem.	40	40	40
Garantir a melhoria do transporte escolar para o acesso dos 143.895 alunos do campo/zona rural, na faixa etária de educação escolar obrigatória, às unidades de ensino.	9.876	9.876	9.876
003 Consolidar modelos de gestão participativa focados nos resultados de aprendizagem, produzindo informações gerenciais, estatísticas, indicadores, estudos, diagnósticos, pesquisas e avaliações.			

Descrição da Meta	Meta da Região		Total
	Qtd 2012	Qtd 2013-2015	
Implementar nas 665 escolas estaduais a metodologia da superintendência escolar como instrumento de planejamento, acompanhamento e monitoramento.	40	40	40

DESENVOLVIMENTO AGRÁRIO, AGRICULTURA E PECUÁRIA

21000000 - SECRETARIA DO DESENVOLVIMENTO AGRÁRIO

Programa

028 - DESENVOLVIMENTO AGROPECUÁRIO

Objetivo

001 Incentivar o plantio para fomentar a atividade agrícola de base familiar e garantir uma renda mínima em caso de perda de safra.

Descrição da Meta	Meta da Região		Total
	Qtd 2012	Qtd 2013-2015	
Viabilizar 300.000 adesões de agricultores(as) ao Garantia Safra.	35.224	35.224	35.224
Adquirir e distribuir 24.676 toneladas de sementes.	1.008	3.967	4.975
Beneficiar 350.000 agricultores(as) familiares com sementes e mudas.	24.061	52.631	52.631

002 Apoiar as cadeias produtivas prioritárias da agricultura familiar, com a utilização de técnicas de proteção ambiental e agroecológicas, capacitação ao pequeno produtor de base familiar e implantação de estruturas produtivas.

Descrição da Meta	Meta da Região		Total
	Qtd 2012	Qtd 2013-2015	
Beneficiar 2.800 agricultores(as) familiares do setor da mandiocultura.	60	120	180
Beneficiar 19.287 agricultores(as) familiares do setor da cajucultura.	585	1.067	1.652
Beneficiar 151.332 agricultores(as) familiares com implantação de oleaginosas.	5.955	20.596	26.551
Implantar 302.665 hectares de oleaginosas.	11.910	41.192	53.102

Região

SERTÃO DE INHAMUNS

Recuperar 46.500 hectares de cajueiros improdutivos através da substituição de copa. 200 1.300 1.500

003 Apoiar as cadeias produtivas prioritárias da pecuária de base familiar com assistência técnica, implantação de estruturas produtivas e realização de eventos promocionais do setor agropecuário.

Descrição da Meta	Meta da Região		Total
	Qtd 2012	Qtd 2013-2015	
Beneficiar 7.612 produtores da bovinocultura.	720	936	936
Beneficiar 870 produtores da ovinocultura.	240	380	380
Beneficiar 730 produtores da caprinocultura	80	120	120
Beneficiar 2.350 apicultores.	215	279	279
Apoiar a realização de 55 eventos promocionais.	5	7	7

004 Implantar projetos produtivos de irrigação por meio da estruturação hidráulica e energética para aumentar a produção com competitividade.

Descrição da Meta	Meta da Região		Total
	Qtd 2012	Qtd 2013-2015	
Beneficiar 16.581 agricultores(as) familiares com projetos de irrigação.	279	1.935	2.214
Implantar 5.527 projetos produtivos de irrigação.	93	645	738
Implantar 3.400 medidores horosazonais.	34	102	136

005 Prestar Assistência Técnica e Extensão Rural (ATER) nas cadeias produtivas (agrícolas e não-agrícolas) da agropecuária cearense com vistas ao fortalecimento da agricultura familiar.

Descrição da Meta	Meta da Região		Total
	Qtd 2012	Qtd 2013-2015	
Atender a 239.057 agricultores(as) familiares nas cadeias produtivas agrícolas e não-agrícolas.	12.238	23.219	23.219
Atender a 159.356 agricultores(as) familiares na produção e comercialização de alimentos agroecológicos com vistas a garantir da segurança alimentar das famílias.	8.158	15.478	15.478
Atender a 82.127 agricultores(as) familiares nas microbacias assistidas, com tecnologias alternativas de convivência com o semiárido.	5.245	7.977	7.977
Atender a 94.000 agricultores(as) familiares no financiamento e proteção da produção agropecuária (PRONAF, PGPAF E SEAF).	6.000	10.000	10.000
Atender a 34.560 agricultores(as) familiares no aproveitamento da infraestrutura hídrica existente para a produção irrigada.	1.943	3.357	3.357
Atender a 11.364 agricultores(as) familiares na implantação e revitalização de agroindústrias rurais de beneficiamento e processamento.	829	1.104	1.104
Capacitar 55.364 agricultores(as) familiares para a produção e gestão de projetos associativos.	2.448	5.377	5.377

Região

SERTÃO DE INHAMUNS

008 Realizar ações de classificação e análise em produtos de origem vegetal para determinar sua qualidade com base nos padrões físicos e descritivos do Ministério da Agricultura e do Abastecimento.

Descrição da Meta	Meta da Região		Total
	Qtd 2012	Qtd 2013-2015	
Classificar 4.149.488 toneladas de produtos de origem vegetal.	350	1.187	1.537

009 Implementar tecnologias alternativas de convivência com o semiárido junto às comunidades rurais de agricultores(as) familiares, para a sustentação dos agroecossistemas, equilíbrio dos recursos naturais, promovendo a melhoria socioeconômica das famílias.

Descrição da Meta	Meta da Região		Total
	Qtd 2012	Qtd 2013-2015	
Implantar 22.315 hectares com práticas agrícolas de convivência com o semiárido.	658	2.632	3.290
Beneficiar 17.151 famílias através da implantação das práticas agrícolas de convivência com o semiárido.	554	2.201	2.755
Implantar 1.000 projetos mandallas.	50	75	125
Beneficiar 3.000 famílias com o projeto mandalla.	150	225	375

011 Desenvolver ações de defesa agropecuária para erradicar, prevenir e controlar doenças dos animais e doenças e pragas dos vegetais, em todo Estado do Ceará.

Descrição da Meta	Meta da Região		Total
	Qtd 2012	Qtd 2013-2015	
Realizar 1.204 ações educativas de defesa sanitária.	20	60	80
Realizar 260 análises de resíduos de agrotóxicos em hortigranjeiros.	2	6	8
Fiscalizar 384.000 trânsito de animais e vegetais.	8.000	24.000	32.000
Inspecionar 560 estabelecimentos.	3	9	12
Fiscalizar 600 eventos agropecuários.	12	36	48
Fiscalizar 1.040 comércios estaduais de sementes e mudas.	20	60	80

013 Dar suporte financeiro para os projetos produtivos visando o fortalecimento da Agricultura Familiar.

Descrição da Meta	Meta da Região		Total
	Qtd 2012	Qtd 2013-2015	
Beneficiar 986 agricultores(as) familiares com crédito Fedaf.	33	49	82

014 Implementar ações de apoio técnico e socioproductivo, visando ampliar a inserção produtiva e a competitividade dos agricultores familiares.

Descrição da Meta	Meta da Região		Total
	Qtd 2012	Qtd 2013-2015	
Elaborar e financiar 235 projetos de inclusão econômica.	3	27	30
Adquirir 400 tratores com equipamentos e implementos agrícolas, para beneficiar comunidades rurais.	12	36	48

Região

SERTÃO DE INHAMUNS

Realizar 1.673 eventos de capacitação.	70	140	210
Implantar 8.000 quintais produtivos.	240	720	960
Beneficiar 360.000 agricultores(as) familiares com recursos do Pronaf.	2.800	8.400	11.200
Implantar 1.000 projetos produtivos e de sustentabilidade ambiental.	48	352	400

Programa

029 - ENFRENTAMENTO À POBREZA RURAL

Objetivo

001 Adquirir produtos dos agricultores(as) familiares cearenses para distribuí-los às famílias em condições de insegurança alimentar e nutricional e/ou vulnerabilidade social, contribuindo para o combate à fome e à pobreza rural.

Descrição da Meta	Meta da Região		Total
	Qtd 2012	Qtd 2013-2015	
Beneficiar 109.997 pessoas, diariamente, com distribuição de leite.	8.190	9.009	9.009
Ampliar a cobertura do Leite Fome Zero para 180 municípios.	16	16	16
Beneficiar 107.730 pessoas com distribuição de alimentos.	5.445	16.335	16.335
Beneficiar 8.268 agricultores(as) familiares com aquisição de sua produção.	420	1.260	1.260
Ampliar para 99 municípios a cobertura do PAA nos 06 territórios da cidadania e CONSAD.	15	15	15
Distribuir para 1.788 entidades sócio-assistenciais locais alimentos produzidos pela agricultura familiar.	90	270	270
Implantar o PAA em 117 assentamentos estaduais e comunidades tradicionais.	10	15	15

002 Realizar ações estruturantes para promover o desenvolvimento dos assentamentos, reassentamentos e comunidades tradicionais no meio rural.

Descrição da Meta	Meta da Região		Total
	Qtd 2012	Qtd 2013-2015	
Executar 24 projetos de educação do campo em assentamentos e comunidades tradicionais.	1	2	3
Beneficiar 7.520 famílias em assentamentos e comunidades tradicionais com projetos de educação do campo.	315	625	940
Beneficiar 3.200 famílias com Planos de Desenvolvimento em Assentamentos e Comunidades Tradicionais.	100	300	400
Elaborar 224 Planos de Desenvolvimento dos Assentamentos e Comunidades Tradicionais.	7	21	28
Atender 8.000 famílias com ATER em assentamentos e comunidades tradicionais.	250	750	1.000
Incentivar a averbação da área de reserva legal em 200 assentamentos.	10	31	41

Região

SERTÃO DE INHAMUNS

Incentivar a recuperação do passivo ambiental em 100 assentamentos.	5	16	21
Recuperar açudes em 18 assentamentos.	1	2	3
Apoiar a implantação de infraestrutura em 72 assentamentos e comunidades tradicionais.	3	9	12
Apoiar a implantação de projetos produtivos em 24 assentamentos e comunidades tradicionais.	1	2	3

003 Melhorar as organizações sociais das comunidades, contribuindo com a permanência das famílias no campo através dos benefícios da arte e cultura, leitura e da inclusão digital no meio rural.

Descrição da Meta	Meta da Região		Total
	Qtd 2012	Qtd 2013-2015	
Implantar 1.280 bibliotecas rurais.	40	120	160
Capacitar 1.280 agentes de leitura no âmbito do Arca das Letras.	40	120	160
Implantar 320 casas digitais.	10	30	40
Capacitar 12.800 gestores comunitários.	400	1.200	1.600
Apoiar a implantação de 160 bibliotecas rurais em assentamentos e comunidades tradicionais.	5	15	20
Apoiar a implantação de 184 casas digitais em assentamentos e comunidades tradicionais.	8	15	23
Apoiar ações de arte e cultura em 32 assentamentos e comunidades tradicionais.	1	3	4

004 Viabilizar o acesso a terra, moradia e estrutura básica produtiva para beneficiar famílias com necessidade de inclusão social no meio rural.

Descrição da Meta	Meta da Região		Total
	Qtd 2012	Qtd 2013-2015	
Construir 2.000 habitações rurais nos imóveis rurais no âmbito do Programa Nacional de Crédito Fundiário - PNCF.	60	180	240
Beneficiar 2.400 famílias com a aquisição de imóveis rurais no âmbito do Programa Nacional do Crédito Fundiário - PNCF.	65	185	250
Construir 250 habitações rurais em assentamentos e comunidades tradicionais.	20	31	51
Reformar 1.200 habitações rurais em assentamentos e comunidades tradicionais.	63	188	251

005 Realizar ações de inclusão produtiva e social por meio do serviço de ATER, com vistas à erradicação da extrema pobreza rural no Estado do Ceará.

Descrição da Meta	Meta da Região		Total
	Qtd 2012	Qtd 2013-2015	
Beneficiar 40.000 famílias rurais em situação de extrema pobreza por meio de atividades individuais e grupais de produção familiar.	971	3.884	3.884

Região

SERTÃO DE INHAMUNS

Atender a 159.356 famílias de agricultores(as) familiares, na produção agroecológica e solidária. 8.158 15.478 15.478

Atender 4.725 famílias de agricultores (as) familiares para o acesso aos financiamentos do Projeto São José, Fedaf e Fecop na implantação e condução de projetos produtivos e de comercialização. 345 459 459

006 Apoiar a implementação do curso de agropecuária em escolas profissionalizantes, voltado para a educação do campo, na perspectiva agroecológica, considerando o desenvolvimento sustentável.

Descrição da Meta	Meta da Região		Total
	Qtd 2012	Qtd 2013-2015	
Acompanhar e colaborar na estruturação do curso agropecuário em 05 escolas profissionalizantes.	2	2	2

007 Construir cisternas, sistemas de abastecimento de água e esgotamento sanitário simplificado visando proporcionar a melhoria de qualidade de vida das famílias nas comunidades rurais do Estado.

Descrição da Meta	Meta da Região		Total
	Qtd 2012	Qtd 2013-2015	
Implantar 100.000 cisternas de placas para consumo humano, nas comunidades rurais.	10.000	2.200	12.200
Implantar 340 sistemas de abastecimento de água com ligações domiciliares em comunidades rurais.	9	22	31
Elaborar 159 Planos de Água Municipal (PAM).	6	15	21
Construir 12.000 kits sanitários.	262	787	1.049

Programa

067 - DESENVOLVIMENTO TERRITORIAL RURAL

Objetivo

001 Apoiar as instâncias de planejamento e gestão dos colegiados, a mobilização de movimentos sociais e do Poder Público no âmbito dos territórios rurais.

Descrição da Meta	Meta da Região		Total
	Qtd 2012	Qtd 2013-2015	
Apoiar 13 colegiados territoriais na implementação da estratégia de desenvolvimento territorial sustentável e solidário.	1	1	1

002 Implantar projetos de infraestrutura social e produtiva para agricultores(as) familiares visando apoiar o desenvolvimento nos 13 territórios rurais.

Descrição da Meta	Meta da Região		Total
	Qtd 2012	Qtd 2013-2015	
Implantar 104 projetos de infraestrutura nos territórios rurais.	2	6	8
Implantar 30 projetos de agroindústria familiar nos territórios do Estado do Ceará.	0	1	1

004 Realizar a regularização, reordenamento e redistribuição fundiária dos agricultores (as) familiares, comunidades tradicionais, indígenas e quilombolas.

Região

SERTÃO DE INHAMUNS

Descrição da Meta	Meta da Região		Total
	Qtd 2012	Qtd 2013-2015	
Cadastrar, georreferenciar e regularizar 32.000 imóveis rurais.	742	1.114	1.856
Titular 51.709 posses de imóveis rurais.	1.208	1.812	3.020
Reconhecer 21.580 domínios de imóveis rurais.	520	780	1.300
Atender 3.200 famílias minifundistas.	200	800	1.000

SAÚDE

24000000 - SECRETARIA DA SAÚDE

Programa

030 - GESTÃO, PARTICIPAÇÃO, CONTROLE SOCIAL E DESENVOLVIMENTO INSTITUCIONAL DO SUS.

Objetivo

001 Aprimorar as práticas de Planejamento, Gestão, Regulação, Avaliação, Auditoria e Controle para Fortalecimento do Sistema Único de Saúde-SUS.

Descrição da Meta	Meta da Região		Total
	Qtd 2012	Qtd 2013-2015	
Implantar o Sistema de Acompanhamento Monitoramento e Avaliação da Gestão do SUS nas 21 Coordenadorias Regionais de Saúde.	2	2	2

002 Fomentar a valorização, qualificação, ingresso, disseminação e o desenvolvimento do trabalho em Saúde no SUS.

Descrição da Meta	Meta da Região		Total
	Qtd 2012	Qtd 2013-2015	
Implantar e Estruturar o Sistema Estadual Rede Escola do SUS.	1	1	1
Apoiar a implantação do Sistema Integrado da Gestão da Força de Trabalho e da Educação em Saúde na rede SESA.	0	1	1

003 Formar e qualificar Gestores, Trabalhadores do SUS, Conselheiros e Comunidades.

Descrição da Meta	Meta da Região		Total
	Qtd 2012	Qtd 2013-2015	
Implementar o Plano de Educação Permanente em Saúde.	1	1	1

004 Ampliar a participação e o Controle Social para o Fortalecimento do SUS.

Descrição da Meta	Meta da Região		Total
	Qtd 2012	Qtd 2013-2015	
Qualificar em 100% a Rede de Ouvidorias da SESA.	1	1	2

005 Contribuir para a adequada Formação e Qualificação dos Conselheiros de Saúde e lideranças no Controle Social.

Descrição da Meta	Meta da Região		Total
	Qtd 2012	Qtd 2013-2015	

Região

SERTÃO DE INHAMUNS

Realizar 143 eventos para conselheiros e lideranças no âmbito Estadual, Macro e Microrregional e Municipal. 4 9 13

006 Desenvolver a produção e realizar a divulgação do conhecimento, visando a incorporação de novas tecnologias para o SUS.

Descrição da Meta	Meta da Região		Total
	Qtd 2012	Qtd 2013-2015	
Fomentar a realização de pesquisas sobre temas relevantes para o SUS.	1	0	1

007 Fortalecer a tecnologia da Informação para a modernização da Gestão da SESA.

Descrição da Meta	Meta da Região		Total
	Qtd 2012	Qtd 2013-2015	
Modernizar a infraestrutura de tecnologia da informação das Microrregiões de Saúde, Unidades próprias, vinculada e áreas técnicas de nível central da SESA.	2	2	2

008 Formar e Qualificar Gestores, Trabalhadores do SUS, Conselheiros e Comunidades, através da ESP.

Descrição da Meta	Meta da Região		Total
	Qtd 2012	Qtd 2013-2015	
Implantar Núcleos Executivos da ESP nas Microrregiões de Saúde.	0	2	2
Capacitar Trabalhadores do SUS.	1.000	1.581	2.581
Capacitar profissionais e a comunidade por meio de Ações Educativas em Saúde Pública.	180	720	900

Programa

037 - ATENÇÃO À SAÚDE INTEGRAL E DE QUALIDADE

Objetivo

001 Organizar as ações e serviços de Saúde em redes, visando a integralidade da Atenção.

Descrição da Meta	Meta da Região		Total
	Qtd 2012	Qtd 2013-2015	
Garantir padrão de atendimento de qualidade: Acreditação/Certificação para todas as Unidades de Saúde do Estado.	2	2	2
Implementar um Sistema de Informação gerencial padronizado para todos os CEO's, Policlínicas e Hospitais Terciários com implantação progressiva visando a efetivação em 100% até 2015.	2	3	3
Garantir a implantação/implementação de 17 serviços especializados de Saúde do Trabalhador.	0	1	1

002 Garantir ações, serviços e ampliação da Rede de Saúde para população nos diversos ciclos de vida.

Descrição da Meta	Meta da Região		Total
	Qtd 2012	Qtd 2013-2015	

Região

SERTÃO DE INHAMUNS

Apoiar os 184 municípios para obtenção de uma cobertura mínima de 70% do SISVAN-Sistema de Vigilância Alimentar e Nutricional.	16	16	16
Implantar Centros de Especialidades Odontológicas em 10 regiões de saúde.	1	0	1
Monitorar 33 Hospitais Pólo, 15 Hospitais Estratégicos e 64 Hospitais de Pequeno Porte para garantia de atendimento aos pacientes encaminhados pela Atenção Primária.	4	4	4
Monitorar unidades que realizam atendimentos especializados em oftalmologia em 30 municípios.	3	3	3
Implantar/Implementar ações de prevenção a cegueira do RN em maternidades credenciadas ao Sistema Único de Saúde - SUS em 138 municípios.	11	11	11
Garantir padrão de atendimento e qualidade: Acreditação/Certificação para 50% das Unidades da Rede SESA do Estado até 2015.	1	1	1

003 Fortalecer as ações Intersectoriais de Promoção à Saúde que favoreçam mudanças nos determinantes sociais.

Descrição da Meta	Meta da Região		Total
	Qtd 2012	Qtd 2013-2015	
Apoiar o desenvolvimento de ações promotoras de saúde bucal em 100% dos municípios.	10	16	16

004 Assegurar a dispensação e o uso racional de medicamentos, imunobiológicos e fitoterápicos para atender aos usuários do Sistema Único de Saúde - SUS.

Descrição da Meta	Meta da Região		Total
	Qtd 2012	Qtd 2013-2015	
Garantir a implantação de serviços especializados em Fitoterapia nas 08 (oito) Macrorregiões do Estado.	0	3	3
Estruturar a Rede de Assistência Farmacêutica Básica e Especializada nas 08 (oito) Macrorregiões do Estado.	1	1	2
Garantir o abastecimento e atendimento de 80% dos fármacos padronizados no elenco da Programação Pactuada Integrada - PPI da Assistência Farmacêutica Básica e Especializada aos 184 municípios.	16	16	16

006 Qualificar a Rede de Atenção à Saúde Mental.

Descrição da Meta	Meta da Região		Total
	Qtd 2012	Qtd 2013-2015	
Apoiar 100% dos municípios na organização e qualificação das ações de Saúde Mental.	16	16	16

008 Aprimorar a Rede de Urgência e Emergência em todos os seus componentes e pontos de atenção, adequando-os às necessidades da população.

Descrição da Meta	Meta da Região		Total
	Qtd 2012	Qtd 2013-2015	

Região

SERTÃO DE INHAMUNS

Configurar o desenho das Redes de Urgências, articuladas com as Redes Cegonha e Psicossocial em 100% das Regiões de Saúde.	2	2	2
Implantar/implementar as 32 Unidades de Pronto Atendimento - UPAs.	1	2	2
Implementar as unidades de emergências nos Hospitais componentes do Sistema Estadual de Urgência e Emergência.	2	2	2
Preparar 100% das unidades que integram a Rede de Urgência e Emergência para o atendimento a desastre, catástrofes e incidentes com múltiplas vítimas.	2	2	2

009 Melhorar a infraestrutura física e tecnológica das Unidades de Saúde por meio de recursos do Programa de Cooperação Federativa - PCF.

Descrição da Meta	Meta da Região		Total
	Qtd 2012	Qtd 2013-2015	
Apoiar os projetos financiados com recursos do Programa de Cooperação Federativa para melhoria da infraestrutura física e tecnológica das Unidades de Saúde.	21	53	74

Programa

065 - PROMOÇÃO, PROTEÇÃO E VIGILÂNCIA À SAÚDE

Objetivo

001 Aperfeiçoar o Programa Estadual de Imunização para reestruturação das redes de frio e reduzir os casos de doenças imunopreveníveis.

Descrição da Meta	Meta da Região		Total
	Qtd 2012	Qtd 2013-2015	
Reestruturar a Rede de Frio das 22 Microrregiões.	1	1	2

003 Fortalecer o Sistema Estadual de Vigilância Ambiental para redução de riscos e danos às pessoas e coletividade.

Descrição da Meta	Meta da Região		Total
	Qtd 2012	Qtd 2013-2015	
Implantar o Programa de Vigilância de populações expostas às substâncias químicas em 96 Municípios do Estado.	0	10	10

004 Fortalecer o Sistema Estadual de Vigilância Sanitária para reduzir riscos e danos para a Saúde.

Descrição da Meta	Meta da Região		Total
	Qtd 2012	Qtd 2013-2015	
Implementar o Sistema Municipal de Vigilância Sanitária nos 184 Municípios.	16	16	16

005 Fortalecer o Sistema Estadual de Informação em Saúde para Monitoramento e Avaliação dos Indicadores de Saúde.

Descrição da Meta	Meta da Região		Total
	Qtd 2012	Qtd 2013-2015	

Região

SERTÃO DE INHAMUNS

Implementar o Sistema Municipal de Informação em Saúde nos 184 Municípios. 16 16 16

006 Fortalecer as Ações de Prevenção e Controle das Zoonoses e das Doenças de Transmissão Vetorial (DTV) para a redução dos surtos e epidemias.

Descrição da Meta	Meta da Região		Total
	Qtd 2012	Qtd 2013-2015	
Estruturar as 22 Microrregiões de Saúde para o desenvolvimento de ações de prevenção e controle das zoonoses e DTV.	2	2	2

007 Aperfeiçoar o Sistema Estadual de Vigilância Epidemiológica das doenças transmissíveis (DT) e desenvolver ações de prevenção e controle para redução dos riscos, prevenção e controle dos casos.

Descrição da Meta	Meta da Região		Total
	Qtd 2012	Qtd 2013-2015	
Implementar o Sistema Municipal de Vigilância Epidemiológica nos 184 Municípios.	16	16	16

008 Implementar as ações de prevenção e Controle das DST/AIDS e estruturar os Serviços de Atendimento Especializado (SAE) para prevenção e controle de novos casos e melhoria do acesso ao tratamento de pessoas vivendo com o HIV/AIDS.

Descrição da Meta	Meta da Região		Total
	Qtd 2012	Qtd 2013-2015	
Implementar as ações de prevenção e controle das DST/AIDS e sífilis congênita nos 184 Municípios.	16	16	16

009 Aperfeiçoar o Sistema Estadual de Vigilância Epidemiológica das Doenças e Agravos Não Transmissíveis (DANTs) e causas externas para redução dos riscos, prevenção e controle dos casos.

Descrição da Meta	Meta da Região		Total
	Qtd 2012	Qtd 2013-2015	
Implementar o Sistema Municipal de Vigilância Epidemiológica das doenças e agravos não transmissíveis nos 184 Municípios.	16	16	16

010 Gerir o Sistema Estadual de Vigilância em Saúde do Trabalhador.

Descrição da Meta	Meta da Região		Total
	Qtd 2012	Qtd 2013-2015	
Ampliar para os 184 municípios a notificação e investigação dos acidentes de trabalho fatal, com mutilações e acidentes de trabalho em crianças e adolescentes.	0	16	16

011 Fortalecer a Rede Estadual de Laboratórios de Saúde Pública e Serviço de Verificação de Óbitos para apoio à Vigilância em Saúde.

Descrição da Meta	Meta da Região		Total
	Qtd 2012	Qtd 2013-2015	
Estruturar e manter os Laboratórios Central e Regionais de Saúde Pública e o Serviço de Verificação de Óbitos - SVO.	1	1	1

Região

SERTÃO DE INHAMUNS

012 Melhorar a estrutura física e tecnológica das áreas de Promoção e Proteção à Saúde-COPROM e das Unidades que fazem vigilância em Saúde para qualificação das ações.

Descrição da Meta	Meta da Região		Total
	Qtd 2012	Qtd 2013-2015	
Estruturar 22 Laboratórios de Entomologia e Base de UBV.	1	1	2
Estruturar 21 Redes de Frio e adquirir um caminhão frigorífico.	1	1	2

ACESSO À JUSTIÇA

06000000 - DEFENSORIA PÚBLICA GERAL DO ESTADO

Programa

088 - PROMOÇÃO E DEFESA DE DIREITOS E ACESSO À JUSTIÇA

Objetivo

001 Ampliar e modernizar o serviço de assistência jurídica integral e gratuita no âmbito da Defensoria Pública Geral do Estado - DPGE.

Descrição da Meta	Meta da Região		Total
	Qtd 2012	Qtd 2013-2015	
Contemplar com os serviços da DPGE 100% das comarcas do Estado do Ceará.	8	8	8
Ampliar e modernizar 51 núcleos avançados de atendimento da DPGE.	3	3	3
Implantar e modernizar os núcleos descentralizados da DPGE nos municípios de Caucaia, Maracanaú, Sobral, Crato e Tauá.	0	1	1
Garantir o acesso à Rede Mundial de Computadores em 51 comarcas em que haja serviços da DPGE.	3	3	3

002 Ampliar e modernizar o serviço de assistência jurídica integral e gratuita no âmbito do Fundo de Apoio e Aparelhamento da Defensoria Pública Geral do Estado do Ceará - FAADEP.

Descrição da Meta	Meta da Região		Total
	Qtd 2012	Qtd 2013-2015	
Garantir o acesso à internet em 10 comarcas em que haja serviços da DPGE.	1	1	1
Implantar, ampliar e/ou modernizar 10 núcleos avançados, especializados e descentralizados da DPGE.	1	1	1

JUSTIÇA E CIDADANIA

18000000 - SECRETARIA DA JUSTIÇA E CIDADANIA

Programa

076 - PROTEÇÃO E CIDADANIA

Objetivo

001 Prestar serviços públicos de cidadania de forma integrada por meio das unidades da SEJUS de atendimento ao cidadão.

Descrição da Meta	Meta da Região		Total
	Qtd 2012	Qtd 2013-2015	

Região

SERTÃO DE INHAMUNS

Atender 394.400 cidadãos por meio das ações dos caminhões do cidadão. 2.000 6.300 8.300

002 Realizar atendimentos aos cidadãos por meio dos conselhos e comitês vinculados.

Descrição da Meta	Meta da Região		Total
	Qtd 2012	Qtd 2013-2015	
Realizar 119 eventos de cidadania.	2	6	8

Programa

077 - INFRAESTRUTURA, GESTÃO E ASSISTÊNCIA PENITENCIÁRIA

Objetivo

001 Construir, reformar, modernizar e equipar as unidades prisionais, dotando-as de infraestrutura adequada.

Descrição da Meta	Meta da Região		Total
	Qtd 2012	Qtd 2013-2015	
Aumentar o número de vagas no Sistema Prisional, com a criação de 43 novas unidades.	0	3	3

002 Gerir e manter em pleno funcionamento as atividades fins do sistema penitenciário.

Descrição da Meta	Meta da Região		Total
	Qtd 2012	Qtd 2013-2015	
Manter e gerir 231 equipamentos penitenciários.	16	19	19

003 Promover a assistência básica, a assistência jurídica, a execução de penas alternativas, a qualificação profissional e o apoio à empregabilidade, à religião, à cultura, ao esporte e ao lazer dos indivíduos em conflito com a lei e sob a tutela do Estado.

Descrição da Meta	Meta da Região		Total
	Qtd 2012	Qtd 2013-2015	
Matricular 9.200 presos e egressos nas turmas do ensino fundamental, médio e superior.	74	222	296
Apoiar 4.000 presos e egressos para a empregabilidade.	10	30	40

INFRAESTRUTURA E LOGÍSTICA

08000000 - SECRETARIA DA INFRAESTRUTURA

Programa

003 - TRANSPORTE E LOGÍSTICA DO ESTADO DO CEARÁ

Objetivo

004 Manter e ampliar a malha rodoviária do Estado do Ceará, visando oferecer condições adequadas de trafegabilidade, segurança e conforto para os usuários e de escoamento de produtos e serviços.

Descrição da Meta	Meta da Região		Total
	Qtd 2012	Qtd 2013-2015	
Conservar 11.000 Km de rodovias.	1.396	1.396	1.396
Pavimentar (Implantar) 582 Km de rodovias.	0	68	68

Região

SERTÃO DE INHAMUNS

005 Manter e ampliar a infraestrutura aeroportuária do Estado do Ceará, criando condições para o incremento das atividades sócioeconômicas, especialmente nas regiões com vocação turística.

Descrição da Meta	Meta da Região		Total
	Qtd 2012	Qtd 2013-2015	
Manter 13 aeroportos regionais/aeródromos.	1	0	1

Programa

005 - INFRAESTRUTURA COMPLEMENTAR DAS REGIÕES DO ESTADO DO CEARÁ

Objetivo

001 Ofertar telefonia pública para comunidades rurais do Estado não contempladas pelo Plano

Geral de Metas da União.

Descrição da Meta	Meta da Região		Total
	Qtd 2012	Qtd 2013-2015	
Atender com telefonia pública 200 localidades rurais do Estado do Ceará.	10	10	20

Programa

054 - EDIFICAÇÕES E OBRAS PÚBLICAS DO ESTADO DO CEARÁ

Objetivo

003 Fiscalizar e gerenciar as obras públicas contratadas visando a qualidade e a tempestividade dos serviços prestados.

Descrição da Meta	Meta da Região		Total
	Qtd 2012	Qtd 2013-2015	
Fiscalizar e gerenciar 496 obras de edificações públicas.	13	20	33

004 Construir, ampliar e reformar edificações públicas e obras de infraestrutura física para descentralização e melhorias do sistema de trânsito e transporte do Estado do Ceará.

Descrição da Meta	Meta da Região		Total
	Qtd 2012	Qtd 2013-2015	
Construir, ampliar e reformar 900 abrigos rodoviaros de passageiros.	10	30	40

DESENVOLVIMENTO ECONÔMICO

48000000 - CONSELHO ESTADUAL DE DESENVOLVIMENTO ECONÔMICO

Programa

078 - INDÚSTRIA, SERVIÇOS, MINERAÇÃO E AGRONEGÓCIO

Objetivo

003 Realizar ações que viabilizem a implantação de empreendimentos de médio e grande porte com foco na elevação da renda e na geração de empregos.

Descrição da Meta	Meta da Região		Total
	Qtd 2012	Qtd 2013-2015	
Implantar 105 empreendimentos de médio e grande porte.	1	4	5

AQUICULTURA E PESCA

Região

SERTÃO DE INHAMUNS

51000000 - SECRETARIA DA PESCA E AQUICULTURA

Programa

036 - DESENVOLVIMENTO SUSTENTÁVEL DA PESCA E AQUICULTURA

Objetivo

001 Realizar ações com vistas a incrementar a produção pesqueira oriunda da pesca extrativa e da aquicultura marinhas e continentais.

Descrição da Meta	Meta da Região		Total
	Qtd 2012	Qtd 2013-2015	
Distribuir 29.000.000 de alevinos, em 1200 açudes, beneficiando 30.000 famílias.	800.000	2.780.000	3.580.000
Implantar 49 projetos de aquicultura.	1	2	3
Beneficiar 980 aquicultores familiares.	20	60	80
Beneficiar 5.500 pescadores artesanais continentais.	200	500	700
Realizar 68 estudos inovadores e pesquisas científicas aplicadas para incrementar a produção pesqueira e aquícola.	2	7	9

002 Expandir e modernizar a infraestrutura de apoio à pesca e aquicultura no Estado visando o aumento da comercialização.

Descrição da Meta	Meta da Região		Total
	Qtd 2012	Qtd 2013-2015	
Implantar 58 infraestruturas de apoio a conservação, higienização e beneficiamento visando o aproveitamento integral do pescado.	1	4	5
Recuperar 45 estruturas físicas e instrumentalizar as entidades representativas de pescadores.	1	4	5

003 Promover o ordenamento e realizar fiscalização a fim de disciplinar a atividade de pesca e da aquicultura no âmbito estadual.

Descrição da Meta	Meta da Região		Total
	Qtd 2012	Qtd 2013-2015	
Realizar 192 operações de fiscalização de atividade de pesca e da aquicultura.	6	18	24

004 Ampliar o serviço de ATEPA (assistência técnica e extensão pesqueira e aquícola) para atender pescadores e aquicultores.

Descrição da Meta	Meta da Região		Total
	Qtd 2012	Qtd 2013-2015	
Capacitar 6.100 pescadores artesanais (sendo 600 para atuar na pesca em águas profundas e oceânicas).	100	300	400
Capacitar 2.760 aquicultores.	50	150	200
Prestar assistência técnica a 8.860 pescadores e aquicultores.	100	300	400

006 Realizar ações de infraestrutura habitacional e de saneamento, visando melhorar as condições de habitabilidade nas comunidades pesqueiras.

Região

SERTÃO DE INHAMUNS

Descrição da Meta	Meta da Região		Total
	Qtd 2012	Qtd 2013-2015	
Construir 2.000 unidades habitacionais.	0	100	100

007 Incentivar a pesca esportiva e a pesca e aquicultura ornamentais com vistas à potencialização de novas cadeias produtivas.

Descrição da Meta	Meta da Região		Total
	Qtd 2012	Qtd 2013-2015	
Implantar 10 projetos de apoio a pesca e aquicultura ornamental no Estado.	0	1	1

JUDICIÁRIO

04000000 - TRIBUNAL DE JUSTIÇA

Programa

013 - AÇÃO JUDICIÁRIA

Objetivo

001 Implantar a virtualização dos processos judiciais e administrativos para fins de celeridade e economia processual, transparência, publicidade e redução de custos.

Descrição da Meta	Meta da Região		Total
	Qtd 2012	Qtd 2013-2015	
Implantar o Sistema de virtualização judicial nas 184 Comarcas do Estado do Ceará.	0	16	16
Implantar os 13 módulos do projeto de virtualização administrativa em cada região.	13	0	13

002 Assegurar uma prestação jurisdicional mais célere e efetiva através de infraestrutura adequada, capacitação de magistrados e servidores, otimização e normatização de procedimentos; e divulgação do papel do Judiciário para o cidadão.

Descrição da Meta	Meta da Região		Total
	Qtd 2012	Qtd 2013-2015	
Construir 16 unidades judiciárias no Estado do Ceará.	0	1	1
Reformar 42 unidades judiciárias no Estado do Ceará.	2	3	5
Implantar 71 unidades judiciárias no Estado do Ceará.	1	2	3
Realizar 437 cursos no Núcleo de Educação à Distância.	10	33	43

GOVERNO E SOCIEDADE

11000000 - GABINETE DO GOVERNADOR

Programa

021 - PROMOÇÃO DA JUVENTUDE

Objetivo

009 Ofertar oportunidades de escolarização do ensino fundamental e qualificação profissional para jovens de 18 a 29 anos residentes no meio Rural.

Descrição da Meta	Meta da Região		Total
	Qtd 2012	Qtd 2013-2015	

Região

SERTÃO DE INHAMUNS

Certificar 6000 jovens agricultores familiares no ensino fundamental com qualificação profissional em 60 municípios	540	0	540
---	-----	---	-----

Programa

022 - EQUIDADE DE GÊNERO

Objetivo

003 Incentivar a ampliação de equipamentos da rede de atendimento à mulher em situação de violência.

Descrição da Meta	Meta da Região		Total
	Qtd 2012	Qtd 2013-2015	
Implantar equipamentos da rede de atendimento à mulher em situação de violência em 23 municípios com mais de 60 mil habitantes no Estado do Ceará.	1	1	2

004 Fomentar a capacitação de mulheres vítimas de violência objetivando a sua inserção no mercado de trabalho.

Descrição da Meta	Meta da Região		Total
	Qtd 2012	Qtd 2013-2015	
Qualificar 800 mulheres com cursos profissionalizantes entre 2012 - 2015.	20	80	100

Programa

023 - IGUALDADE ÉTNICO-RACIAL

Objetivo

004 Promover o acesso a bens e serviços públicos, e a programas de segurança alimentar para comunidade quilombola e tradicionais.

Descrição da Meta	Meta da Região		Total
	Qtd 2012	Qtd 2013-2015	
Beneficiar 2.451 famílias quilombolas e tradicionais com oferta de serviços públicos básicos e programas de segurança alimentar.	394	400	794

Programa

024 - PROMOÇÃO E PROTEÇÃO DOS DIREITOS HUMANOS

Objetivo

002 Implantar equipamentos e instrumentos normativos-legais e de gestão que assegurem a promoção e defesa dos Direitos Humanos.

Descrição da Meta	Meta da Região		Total
	Qtd 2012	Qtd 2013-2015	
Criar 8 Conselhos Municipais de Direitos Humanos nas 8 macrorregiões do Estado.	0	1	1

13000000 - PROCURADORIA GERAL DO ESTADO

Programa

053 - REGULAÇÃO DE SERVIÇOS PÚBLICOS DELEGADOS

Região

SERTÃO DE INHAMUNS

Objetivo

001 Implantar instrumentos de avaliação e fiscalizar os serviços públicos regulados pela Arce, para assegurar a qualidade e eficiência da sua prestação no Estado do Ceará.

Descrição da Meta	Meta da Região		Total
	Qtd 2012	Qtd 2013-2015	
Realizar fiscalizações em 80 municípios por ano para verificar a qualidade da água e do esgotamento sanitário.	5	17	22

27000000 - SECRETARIA DA CULTURA

Programa

021 - PROMOÇÃO DA JUVENTUDE

Objetivo

002 Apoiar a atuação dos agentes comunitários de leitura, visando democratizar o acesso ao livro e à leitura.

Descrição da Meta	Meta da Região		Total
	Qtd 2012	Qtd 2013-2015	
Conceder 290 bolsas para agentes de leitura, sendo 280 agentes e 10 articuladores em 41 municípios de alto Índice de Focalização de Agentes de Leitura - IFAL.	65	65	65

003 Implantar o Projeto Bolsa Talentos do Ceará, mediante concessão de bolsas de auxílio financeiro a jovens de 16 a 25 anos, visando o desenvolvimento de atividades artísticas.

Descrição da Meta	Meta da Região		Total
	Qtd 2012	Qtd 2013-2015	
Conceder bolsas a 640 jovens artistas de 30 municípios de baixo IDM nas 8 macrorregiões.	40	40	80

006 Reestruturar e fortalecer o Programa Ronda Cultural, visando aproximar os profissionais de segurança pública e a juventude por meio de oficinas de arte e cultura (hip hop).

Descrição da Meta	Meta da Região		Total
	Qtd 2012	Qtd 2013-2015	
Realizar 64 atividades socioeducativas, sendo 16 oficinas de hip hop ao ano, contemplando grafite, MC, dance e break.	2	6	8
Realizar 32 seminários sobre juventude e segurança pública.	1	3	4

Programa

026 - ATENÇÃO À PESSOA COM DEFICIÊNCIA

Objetivo

005 Realizar o Projeto Formação em Arte e Cultura para Pessoa com Deficiência, visando ampliar e democratizar o acesso aos cursos de artes para crianças e adolescentes com deficiência e/ou necessidade especial, em todo o Estado do Ceará.

Descrição da Meta	Meta da Região		Total
	Qtd 2012	Qtd 2013-2015	
Realizar 128 cursos de arte e cultura.	4	12	16

Região

SERTÃO DE INHAMUNS

007 Realizar festivais regionais para pessoa com deficiência, visando a democratização do acesso a palestras, apresentações culturais, dinâmicas e feiras de produtos artesanais, tendo como público as pessoas com deficiência.

Descrição da Meta	Meta da Região		Total
	Qtd 2012	Qtd 2013-2015	
Realizar 32 festivais regionais itinerantes (alternando nas macrorregiões) para pessoas com deficiência.	1	3	4

10000000 - SECRETARIA DA SEGURANÇA PÚBLICA E DEFESA SOCIAL

Programa

021 - PROMOÇÃO DA JUVENTUDE

Objetivo

007 Desenvolver e expandir práticas educativas e sociais de incentivo à juventude cearense no âmbito da SSPDS.

Descrição da Meta	Meta da Região		Total
	Qtd 2012	Qtd 2013-2015	
Atender 4.000 jovens com o desenvolvimento de projetos de promoção da defesa social e do protagonismo em favor da paz - SSPDS.	71	213	284

014 Desenvolver e expandir práticas educativas e sociais de incentivo à juventude cearense no âmbito da Polícia Militar.

Descrição da Meta	Meta da Região		Total
	Qtd 2012	Qtd 2013-2015	
Expandir o atendimento para 1.113.600 crianças do Projeto "Turminha do Ronda" - Polícia Militar.	32.880	98.640	131.520
Atender 167.000 crianças com o Projeto "Um dia com o Ronda na Escola" .	5.050	15.150	20.200
Expandir o atendimento para 3.000 crianças do Projeto "Violão Comunitário" - Polícia Militar.	90	270	360

015 Desenvolver e expandir práticas educativas e sociais de incentivo à juventude cearense no âmbito do Corpo de Bombeiros Militar.

Descrição da Meta	Meta da Região		Total
	Qtd 2012	Qtd 2013-2015	
Contemplar 6.000 jovens com o projeto Jovem Bombeiro Voluntário.	188	564	752

Programa

024 - PROMOÇÃO E PROTEÇÃO DOS DIREITOS HUMANOS

Objetivo

001 Disseminar a cultura de defesa e proteção dos direitos humanos no âmbito da Segurança Pública do Estado do Ceará.

Descrição da Meta	Meta da Região		Total
	Qtd 2012	Qtd 2013-2015	
Capacitar 4.000 cidadãos cearenses na temática de Direitos Humanos - SSPDS.	71	213	284

Região

SERTÃO DE INHAMUNS

009 Disseminar a cultura de defesa e proteção dos direitos humanos no âmbito da Polícia Militar.

Descrição da Meta	Meta da Região		Total
	Qtd 2012	Qtd 2013-2015	
Confeccionar e distribuir 1.000.000 cartilhas sobre a temática dos direitos humanos - Polícia Militar.	26.000	78.000	104.000

Programa

025 - ENFRENTAMENTO ÀS DROGAS

Objetivo

001 Desenvolver e implantar ações intersetoriais preventivas e educativas, voltadas para o enfrentamento e consequências do uso indevido de drogas no âmbito da SSPDS.

Descrição da Meta	Meta da Região		Total
	Qtd 2012	Qtd 2013-2015	
Atender 2.000 jovens no Projeto Reforçando Oportunidade e Negando Drogas (ROND) - SSPDS.	35	105	140
Capacitar 4.000 conselheiros comunitários de defesa social na temática da prevenção à violência e ao uso indevido de drogas - SSPDS.	71	213	284

007 Desenvolver e implantar ações intersetoriais preventivas e educativas, voltadas para o enfrentamento e consequências do uso indevido de drogas no âmbito da Polícia Militar.

Descrição da Meta	Meta da Região		Total
	Qtd 2012	Qtd 2013-2015	
Formar 400.000 estudantes (crianças e adolescentes) do Estado do Ceará, no Programa Educacional de Resistência às Drogas e à Violência (PROERD) - Polícia Militar.	11.000	33.000	44.000
Expandir o PROERD para 145 municípios do Estado - Polícia Militar.	4	10	14

009 Desenvolver e implantar ações intersetoriais preventivas e educativas, voltadas para o enfrentamento e consequências do uso indevido de drogas no âmbito da Perícia Forense.

Descrição da Meta	Meta da Região		Total
	Qtd 2012	Qtd 2013-2015	
Reaparelhar 13 laboratórios de toxicologia nos núcleos regionais de Perícia Forense.	1	0	1

Programa

026 - ATENÇÃO À PESSOA COM DEFICIÊNCIA

Objetivo

002 Desenvolver projetos de Segurança Pública que contribuam para a recuperação, inclusão e participação de pessoas com deficiência na sociedade.

Descrição da Meta	Meta da Região		Total
	Qtd 2012	Qtd 2013-2015	
Capacitar 4.000 conselheiros comunitários de defesa social em ações de apoio à pessoa com deficiência - SSPDS.	71	213	284

Região

SERTÃO DE INHAMUNS

019 Desenvolver projetos de Segurança Pública que contribuam para a recuperação, inclusão e participação de pessoas com deficiência na sociedade no âmbito do Corpo de Bombeiros Militar.

Descrição da Meta	Meta da Região		Total
	Qtd 2012	Qtd 2013-2015	
Qualificar 2.000 pessoas com cursos profissionalizantes - Corpo de Bombeiros Militar.	65	195	260

Programa

027 - ATENÇÃO À PESSOA IDOSA

Objetivo

002 Desenvolver projetos de Segurança Pública que contribuam para a inclusão e participação de pessoas idosas na sociedade.

Descrição da Meta	Meta da Região		Total
	Qtd 2012	Qtd 2013-2015	
Capacitar 4.000 conselheiros comunitários de defesa social em ações de apoio à pessoa idosa - SSPDS.	71	213	284

010 Desenvolver projetos de Segurança Pública que contribuam para a inclusão e participação de pessoas idosas na sociedade no âmbito do Corpo de Bombeiros Militar.

Descrição da Meta	Meta da Região		Total
	Qtd 2012	Qtd 2013-2015	
Beneficiar 400.000 idosos do Projeto Saúde, Bombeiros e Sociedade - Corpo de Bombeiros Militar.	12.500	37.500	50.000

18000000 - SECRETARIA DA JUSTIÇA E CIDADANIA

Programa

024 - PROMOÇÃO E PROTEÇÃO DOS DIREITOS HUMANOS

Objetivo

005 Realizar atendimento ao cidadão, com foco nas denúncias, queixas e requerimentos que envolvam os Direitos Humanos, integrando e avaliando ações desenvolvidas pelo Conselho de Defesa dos Direitos Humanos.

Descrição da Meta	Meta da Região		Total
	Qtd 2012	Qtd 2013-2015	
Realizar seminários temáticos em 91 dos municípios cearenses.	2	6	8

Programa

026 - ATENÇÃO À PESSOA COM DEFICIÊNCIA

Objetivo

011 Garantir os direitos da pessoa com deficiência e promover sua inclusão social, através do Conselho Estadual dos Direitos da Pessoa com Deficiência do Ceará.

Descrição da Meta	Meta da Região		Total
	Qtd 2012	Qtd 2013-2015	
Promover a qualificação de 148 conselheiros da rede de garantia de direitos da pessoa com deficiência nas 8 macrorregiões.	3	9	12

Região

SERTÃO DE INHAMUNS

Fortalecer os 115 conselhos municipais dos direitos das pessoas com deficiência.	2	7	9
Assessorar na implantação de 75 novos conselhos municipais dos direitos das pessoas com deficiência.	2	6	8

47000000 - SECRETARIA DO TRABALHO E DESENVOLVIMENTO SOCIAL

Programa

021 - PROMOÇÃO DA JUVENTUDE

Objetivo

008 Qualificar e requalificar trabalhadores, visando a sua inserção ou reinserção no mercado de trabalho.

Descrição da Meta	Meta da Região		Total
	Qtd 2012	Qtd 2013-2015	
Qualificar e requalificar 80.480 jovens trabalhadores.	1.525	4.655	6.180
Inserir 28.150 jovens trabalhadores no mercado de trabalho.	459	1.395	1.854

Programa

023 - IGUALDADE ÉTNICO-RACIAL

Objetivo

007 Contribuir para a promoção da igualdade racial nos municípios do Ceará.

Descrição da Meta	Meta da Região		Total
	Qtd 2012	Qtd 2013-2015	
Mobilizar 1.800 gestores e atores sociais dos 184 municípios do Ceará para o desenvolvimento de ações voltadas à promoção da igualdade racial.	0	200	200

Programa

024 - PROMOÇÃO E PROTEÇÃO DOS DIREITOS HUMANOS

Objetivo

008 Atender adolescentes em cumprimento de medidas socioeducativas, visando à ressocialização.

Descrição da Meta	Meta da Região		Total
	Qtd 2012	Qtd 2013-2015	
Atender 4.324 adolescentes em conflito com a lei nas unidades de semiliberdade, internação provisória e privação de liberdade.	25	75	100

Programa

026 - ATENÇÃO À PESSOA COM DEFICIÊNCIA

Objetivo

013 Apoiar a gestão municipal na implementação de serviços, projetos e benefícios da Proteção Social Básica.

Descrição da Meta	Meta da Região		Total
	Qtd 2012	Qtd 2013-2015	

Região

SERTÃO DE INHAMUNS

Assegurar o apoio financeiro a municípios na realização de serviços e projetos voltados para 4.250 pessoas com deficiência.	100	150	250
---	-----	-----	-----

Programa

027 - ATENÇÃO À PESSOA IDOSA

Objetivo

005 Atender idosos abandonados, carentes e vitimizados em regime de 24 horas, dispondo de profissionais qualificados para os devidos atendimentos.

Descrição da Meta	Meta da Região		Total
	Qtd 2012	Qtd 2013-2015	
Apoiar financeiramente 7.400 pessoas idosas em municípios.	400	0	400

30000000 - CASA CIVIL

Programa

059 - TELEDIFUSÃO CULTURAL E INFORMATIVA

Objetivo

001 Implantar mecanismos de modernização e melhoria da transmissão de sinais de áudio e vídeo da TVC, visando a continuidade e qualidade dos programas veiculados.

Descrição da Meta	Meta da Região		Total
	Qtd 2012	Qtd 2013-2015	
Recuperar 142 estações retransmissoras.	2	12	14

21000000 - SECRETARIA DO DESENVOLVIMENTO AGRÁRIO

Programa

023 - IGUALDADE ÉTNICO-RACIAL

Objetivo

005 Apoiar as comunidades quilombolas no Ceará por meio da construção do capital social e do fortalecimento do ingresso aos recursos públicos e privados visando fortalecer seu protagonismo.

Descrição da Meta	Meta da Região		Total
	Qtd 2012	Qtd 2013-2015	
Criar e fortalecer 60 associações de comunidades quilombolas.	3	10	13
Financiar 40 empreendimentos de infraestrutura, produtivos ou sociais para o desenvolvimento das comunidades quilombolas.	2	7	9
Capacitar 2.000 pessoas em comunidades quilombolas.	100	200	300

22000000 - SECRETARIA DA EDUCAÇÃO

Programa

021 - PROMOÇÃO DA JUVENTUDE

Objetivo

Região

SERTÃO DE INHAMUNS

013 Desenvolver ações e projetos pedagógicos que estimulem o protagonismo dos jovens e o empreendedorismo estudantil.

Descrição da Meta	Meta da Região		Total
	Qtd 2012	Qtd 2013-2015	
Ampliar o atendimento do Programa E-Jovem para os 184 municípios até 2014.	16	16	16

Programa

023 - IGUALDADE ÉTNICO-RACIAL

Objetivo

008 Desenvolver ações voltadas à inclusão educacional das comunidades indígenas e quilombolas, e garantir o apoio ao processo de ensino/aprendizagem dos conteúdos referentes à história e cultura afro-brasileira e indígena, que integram o currículo escolar.

Descrição da Meta	Meta da Região		Total
	Qtd 2012	Qtd 2013-2015	
Elevar em 30% a matrícula do ensino médio nas escolas indígenas até 2015.	209	625	625
Atender, até 2015, a 100% das comunidades indígenas e quilombolas com construção, ampliação e reforma/adequação das unidades escolares.	2	7	9
Atender, até 2015, a 100% dos professores e gestores das escolas indígenas com formação continuada e em serviço, observando as peculiaridades dessa modalidade de ensino.	51	152	203
Garantir as condições básicas para a efetividade do processo de ensino/aprendizagem dos conteúdos referentes à história e cultura afro-brasileira e indígena nas 665 escolas da rede estadual.	40	40	40

Programa

024 - PROMOÇÃO E PROTEÇÃO DOS DIREITOS HUMANOS

Objetivo

007 Desenvolver projetos e ações, visando o fortalecimento da escola como espaço de inclusão, de respeito à diversidade e de promoção da Cultura de Paz.

Descrição da Meta	Meta da Região		Total
	Qtd 2012	Qtd 2013-2015	
Atender a 200 escolas da rede pública estadual com projetos de promoção da Cultura de Paz até 2015.	16	16	16

Programa

026 - ATENÇÃO À PESSOA COM DEFICIÊNCIA

Objetivo

004 Expandir os serviços de atendimento pedagógico especializado na rede estadual de ensino para os alunos com deficiência.

Descrição da Meta	Meta da Região		Total
	Qtd 2012	Qtd 2013-2015	

Região

SERTÃO DE INHAMUNS

Garantir padrões básicos de funcionamento a 238 escolas da rede estadual para atendimento aos alunos com deficiência.	7	10	17
Garantir acessibilidade aos alunos de 665 escolas estaduais, de acordo com as normas da ABNT, até 2015.	40	40	40
Promover formação em serviço para 1.531 professores que atuam na educação especial.	23	71	94

31000000 - SECRETARIA DA CIÊNCIA, TECNOLOGIA E EDUCAÇÃO SUPERIOR

Programa

026 - ATENÇÃO À PESSOA COM DEFICIÊNCIA

Objetivo

022 Implantar o Projeto UECEACESSO, visando garantir a infraestrutura física necessária ao acesso de pessoas com deficiência aos cursos ofertados pela UECE.

Descrição da Meta	Meta da Região		Total
	Qtd 2012	Qtd 2013-2015	
Adaptar o espaço físico dos 8 campi da UECE às formas de acessibilidade e mobilidade.	2	2	2

24000000 - SECRETARIA DA SAÚDE

Programa

025 - ENFRENTAMENTO ÀS DROGAS

Objetivo

002 Combater o uso do crack e de outras drogas.

Descrição da Meta	Meta da Região		Total
	Qtd 2012	Qtd 2013-2015	
Apoiar os 184 municípios cearenses na implantação/implementações de ações voltadas ao enfrentamento da dependência de álcool, crack e outras drogas.	16	16	16

Programa

026 - ATENÇÃO À PESSOA COM DEFICIÊNCIA

Objetivo

003 Implementar e habilitar os Serviços de Atenção à Saúde à Pessoa com Deficiência promovendo a integralidade da atenção.

Descrição da Meta	Meta da Região		Total
	Qtd 2012	Qtd 2013-2015	
Apoiar os 31 municípios que prestam atendimento especializados a pessoa com deficiência.	2	2	2

Programa

027 - ATENÇÃO À PESSOA IDOSA

Objetivo

Região

SERTÃO DE INHAMUNS

006 Implementar e qualificar a Atenção Integral ao processo de envelhecimento, favorecendo a ampliação do grau de autonomia e independência da pessoa idosa.

Descrição da Meta	Meta da Região		Total
	Qtd 2012	Qtd 2013-2015	
Apoiar 100% dos municípios na implementação da saúde da pessoa idosa na atenção primária.	16	16	16
Ampliar o atendimento especializado em geriatria e gerontologia para 100% das regiões de saúde do Estado do Ceará.	0	2	2

011 Implementar e qualificar a Atenção Integral ao processo de envelhecimento, favorecendo a ampliação do grau de autonomia e independência da pessoa idosa no âmbito da ESP.

Descrição da Meta	Meta da Região		Total
	Qtd 2012	Qtd 2013-2015	
Capacitar cuidadores de pessoas Idosas para Rede de Atenção Primária à Saúde.	43	66	109

CORREIÇÃO E DISCIPLINA

53000000 - CONTROLADORIA GERAL DE DISCIPLINA

Programa

096 - CONTROLE DISCIPLINAR DA SEGURANÇA E SISTEMA PENITENCIÁRIO

Objetivo

002 Implantar infraestrutura física para viabilizar as atividades da Controladoria Geral de Disciplina - CGD.

Descrição da Meta	Meta da Região		Total
	Qtd 2012	Qtd 2013-2015	
Implantar e equipar 7 Células Regionais de Disciplina no interior do Estado.	1	0	1

003 Implantar sistema de prevenção e repressão, visando dar agilidade e eficácia na apuração do desvio de conduta dos servidores.

Descrição da Meta	Meta da Região		Total
	Qtd 2012	Qtd 2013-2015	
Realizar o procedimento de elaboração dos atos correicionais de disciplina no sistema de Segurança Pública e Sistema Penitenciário.	500	1.500	2.000

Região

SERTÃO CENTRAL

Área Temática / Secretaria

CIÊNCIA, TECNOLOGIA, INOVAÇÃO, EDUCAÇÃO SUPERIOR E PROFISSIONAL

31000000 - SECRETARIA DA CIÊNCIA, TECNOLOGIA E EDUCAÇÃO SUPERIOR

Programa

068 - EDUCAÇÃO SUPERIOR

Objetivo

007 Ampliar a oferta de oportunidades de acesso à Educação Superior, no âmbito da Universidade Estadual do Ceará, visando contribuir para a elevação do número de pessoas com esse nível de qualificação no Estado do Ceará.

Descrição da Meta	Meta da Região		Total
	Qtd 2012	Qtd 2013-2015	
Ampliar de 18.000 para 21.800 o número de matrículas nos cursos de graduação da UECE.	1.890	2.180	2.180

008 Intensificar o desenvolvimento da pesquisa científica, no âmbito da UECE, visando, sobretudo, contribuir para a solução dos problemas regionais.

Descrição da Meta	Meta da Região		Total
	Qtd 2012	Qtd 2013-2015	
Aumentar de 1.647 para 1976 (5% ao ano) a produção científica na UECE.	8	20	28

009 Ampliar as ações de extensão, no âmbito da UECE, colocando o conhecimento a serviço da sociedade.

Descrição da Meta	Meta da Região		Total
	Qtd 2012	Qtd 2013-2015	
Aumentar de 81.000 para 115.830 (10% ao ano) o número de pessoas atendidas com ações de extensão na UECE.	8.910	11.583	11.583
Ampliar em 40% os grupos voltados à extensão cultural e artística.	1	1	1

Programa

069 - EDUCAÇÃO PROFISSIONAL

Objetivo

002 Avaliar as metas e resultados da formação profissional e tecnológica ofertadas mediante contratos de gestão, visando a efetivação das ações nesse âmbito.

Descrição da Meta	Meta da Região		Total
	Qtd 2012	Qtd 2013-2015	
Avaliar e monitorar 100% dos contratos de gestão firmados pela SECITECE.	1	3	4

004 Promover melhorias de infraestrutura nas unidades que ofertam educação profissional, buscando oferecer melhores condições de capacitação a seu público-alvo.

Descrição da Meta	Meta da Região		Total
	Qtd 2012	Qtd 2013-2015	
Realizar melhorias de infraestrutura física e de equipamentos em 12 Centros Vocacionais Tecnológicos.	1	0	1

Região

SERTÃO CENTRAL

Programa

070 - CIÊNCIA, TECNOLOGIA E INOVAÇÃO

Objetivo

001 Realizar ações de difusão e popularização da Ciência, Tecnologia, Inovação, Educação Superior e Profissional, visando despertar o interesse da população para temas nesse âmbito.

Descrição da Meta	Meta da Região		Total
	Qtd 2012	Qtd 2013-2015	
Realizar 73 eventos para difusão, popularização e interiorização da Ciência, Tecnologia, Inovação, Educação Superior e Profissional.	0	9	9

002 Promover a qualificação em Ciências e a valorização do conhecimento científico, visando estimular o interesse da população pela pesquisa.

Descrição da Meta	Meta da Região		Total
	Qtd 2012	Qtd 2013-2015	
Formar 990 multiplicadores na área de Ciências.	150	0	150
Realizar 8 concursos de experiências científicas.	0	1	1

015 Ampliar a atuação dos agentes digitais no atendimento de demandas locais na área de TI, como contribuição para o desenvolvimento socioeconômico dos municípios onde atuam.

Descrição da Meta	Meta da Região		Total
	Qtd 2012	Qtd 2013-2015	
Aumentar em 30% o número de demandas locais atendidas pelos agentes digitais.	6	31	37

Programa

079 - MONITORAMENTO HIDROAMBIENTAL DO ESTADO DO CEARÁ

Objetivo

001 Realizar o monitoramento hidrometeorológico do Estado do Ceará, visando subsidiar a previsão de tempo e clima.

Descrição da Meta	Meta da Região		Total
	Qtd 2012	Qtd 2013-2015	
Gerar e disponibilizar 02 boletins diários de monitoramento dos sistemas meteorológicos a partir da Rede de Radares.	365	1.095	1.460

DESENVOLVIMENTO SOCIAL E TRABALHO

47000000 - SECRETARIA DO TRABALHO E DESENVOLVIMENTO SOCIAL

Programa

049 - TRABALHO, EMPREGO E RENDA

Objetivo

001 Fomentar o artesanato como atividade econômica sustentável e de inclusão social, ampliando as oportunidades de trabalho e geração de renda.

Descrição da Meta	Meta da Região		Total
	Qtd 2012	Qtd 2013-2015	

Região

SERTÃO CENTRAL

Cadastrar 20.102 artesãos de acordo com as normas do Cadastro Nacional de Artesãos.	313	1.026	1.339
Qualificar 7.110 artesãos.	130	423	553
Apoiar 340 entidades artesanais e grupos produtivos.	3	11	14

002 Operacionalizar a Rede de Atendimento do Sistema Nacional de Emprego - SINE/CE.

Descrição da Meta	Meta da Região		Total
	Qtd 2012	Qtd 2013-2015	
Inserir 393.228 trabalhadores no mercado de trabalho.	10.813	32.442	43.255
Atender 3.160.972 trabalhadores com o benefício de Seguro-Desemprego.	86.926	260.781	347.707
Qualificar 7.200 trabalhadores desempregados.	100	300	400

003 Qualificar e requalificar trabalhadores e empreendedores, visando à melhoria das competências para o mercado de trabalho.

Descrição da Meta	Meta da Região		Total
	Qtd 2012	Qtd 2013-2015	
Qualificar e requalificar 58.300 trabalhadores.	1.165	3.495	4.660
Conceder 7.200 instrumentais de trabalho para trabalhadores qualificados.	170	510	680
Capacitar 6.500 microempreendedores.	75	225	300

004 Promover oportunidades efetivas de geração de ocupação e renda, por meio de ações de concessão de financiamento reembolsável.

Descrição da Meta	Meta da Região		Total
	Qtd 2012	Qtd 2013-2015	
Realizar 9.000 operações de microcrédito.	50	150	200

005 Desenvolver ações integradas de Economia Solidária, criando oportunidades efetivas de geração de trabalho e renda, com foco no desenvolvimento sustentável.

Descrição da Meta	Meta da Região		Total
	Qtd 2012	Qtd 2013-2015	
Realizar 238 ações de qualificação em Economia Solidária.	4	18	22
Realizar 32 Feiras Regionais de Comercialização e Consumo Solidário e 2 Feiras de Negócios na Região Metropolitana de Fortaleza.	1	3	4
Apoiar 624 grupos de empreendedores solidários.	15	51	66

006 Fortalecer o artesanato como atividade econômica sustentável e de inclusão social, ampliando as oportunidades de trabalho e geração de renda.

Descrição da Meta	Meta da Região		Total
	Qtd 2012	Qtd 2013-2015	
Assegurar a manutenção da infraestrutura das 7 lojas do CEART.	1	1	1

Programa

050 - ASSISTÊNCIA SOCIAL

Região

SERTÃO CENTRAL

Objetivo

003 Implantar infraestrutura de educação infantil, assistência social, esporte e cultura voltados para crianças, adolescentes, jovens e familiares em situação de risco social e pessoal - PROARES II.

Descrição da Meta	Meta da Região		Total
	Qtd 2012	Qtd 2013-2015	
Atender 3.100 crianças de 0 a 5 anos em Centros de Educação Infantil.	200	500	700
Atender 17.000 famílias em situação de vulnerabilidade social nos Centros de Referência da Assistência Social.	500	500	1.000
Atender 4.000 pessoas nas bibliotecas públicas construídas no âmbito do PROARES.	800	0	800
Atender 23.600 crianças, adolescentes e jovens em ações esportivas, intercâmbios, identificação de talentos, protagonismo juvenil e outros.	0	500	500

005 Desenvolver ações de qualificação de gestores da Administração Estadual e municipal beneficiários do PROARES II, reforçando a capacidade de gestão e prestação de serviços sociais.

Descrição da Meta	Meta da Região		Total
	Qtd 2012	Qtd 2013-2015	
Capacitar 4.960 pessoas da entidade executora do programa e dos municípios beneficiados.	160	320	480

008 Apoiar a gestão municipal na implementação de serviços, projetos e benefícios da Proteção Social Básica.

Descrição da Meta	Meta da Região		Total
	Qtd 2012	Qtd 2013-2015	
Prestar assessoramento técnico aos 184 municípios.	21	21	21
Assegurar o co-financiamento dos benefícios eventuais nos 184 municípios.	12	9	21
Capacitar 7.380 profissionais das equipes municipais da Proteção Social Básica e do banco de dados do CadÚnico.	105	315	420
Assegurar o cofinanciamento das ações do Programa de Atendimento Integral às Famílias - PAIF nos 184 municípios.	14	7	21
Atender 156.550 famílias por meio do PAIF e do Estação Família.	10.900	5.550	16.450

009 Apoiar financeiramente a Rede Socioassistencial, visando à prestação de serviços e execução de projetos da Proteção Social Básica.

Descrição da Meta	Meta da Região		Total
	Qtd 2012	Qtd 2013-2015	
Atender 4.830 pessoas através de ONGs da rede de proteção social.	180	540	720

013 Desenvolver ações de formação e qualificação profissional para as famílias cadastradas no CADÚNICO, visando suas inclusões social e produtiva.

Região

SERTÃO CENTRAL

Descrição da Meta	Meta da Região		Total
	Qtd 2012	Qtd 2013-2015	
Beneficiar 10.500 famílias cadastradas no CADÚNICO.	100	300	400

014 Atender crianças, adolescentes, indivíduos e famílias em situação de risco pessoal e social, a fim de assegurar a defesa dos direitos socioassistenciais.

Descrição da Meta	Meta da Região		Total
	Qtd 2012	Qtd 2013-2015	
Atender 50.934 pessoas vítimas de violência nos Centros de Referência Especializada de Assistência Social - CREAS municipais e regionais.	2.659	3.093	5.752
Retirar 18.675 crianças e adolescentes do trabalho infantil.	495	1.485	1.980
Qualificar 5.242 adolescentes, jovens e agentes públicos.	192	462	654
Subsidiar 32 entidades que prestam serviços de acolhimento institucional à crianças, adolescentes e idosos, socioeducativos para pessoas com deficiências.	1	1	1

015 Atender adolescentes em cumprimento de medidas socioeducativas, visando à ressocialização.

Descrição da Meta	Meta da Região		Total
	Qtd 2012	Qtd 2013-2015	
Ampliar para 104 o número de CREAS com o serviço de atendimento das medidas em meio aberto.	5	7	12

Programa

051 - SEGURANÇA ALIMENTAR E NUTRICIONAL

Objetivo

001 Implantar ações de Segurança Alimentar e Nutricional, visando garantir o direito humano à alimentação adequada.

Descrição da Meta	Meta da Região		Total
	Qtd 2012	Qtd 2013-2015	
Implantar em 92 municípios os mecanismos de gestão do Sistema de Segurança Alimentar e Nutricional.	2	9	11
Instituir processos continuados de Educação Alimentar e Nutricional e Direito Humano à Alimentação Adequada, com o desenvolvimento de 361 ações de capacitação.	49	6	55
Assessorar os 184 municípios do estado na implementação de conselhos municipais de segurança alimentar e nutricional.	5	16	21
Apoiar a implantação de 64 equipamentos públicos de alimentação e nutrição (restaurantes populares, bancos de alimentos, cozinhas comunitárias, feiras e mercados públicos).	2	6	8
Apoiar a implementação de 80 projetos municipais voltados para produção de alimentos.	3	9	12

RECURSOS HÍDRICOS

Região

SERTÃO CENTRAL

29000000 - SECRETARIA DOS RECURSOS HÍDRICOS

Programa

039 - TRANSFERÊNCIA HÍDRICA E SUPRIMENTO DE ÁGUA

Objetivo

001 Ampliar a infraestrutura de transferência hídrica visando garantir a oferta de água para o abastecimento humano, agropecuário, industrial e de empreendimentos turísticos, para centros urbanos e rurais.

Descrição da Meta	Meta da Região		Total
	Qtd 2012	Qtd 2013-2015	
Construir 407 Km de adutoras.	63	100	163
Elaborar 14 estudos de infraestrutura de transferência hídrica.	1	1	2

002 Ampliar a infraestrutura hídrica de oferta de água às comunidades rurais difusas do Estado.

Descrição da Meta	Meta da Região		Total
	Qtd 2012	Qtd 2013-2015	
Instalar 780 pequenos sistemas de abastecimento d'água em todo Estado do Ceará.	20	80	100
Construir 970 poços em todo o Estado do Ceará.	22	86	108
Revitalizar 600 pequenos sistemas de abastecimentos d'água em todo o Estado do Ceará.	20	60	80

Programa

040 - ACUMULAÇÃO HÍDRICA

Objetivo

001 Ampliar a infraestrutura de acumulação hídrica, visando garantir a oferta de água para abastecimento humano, agropecuário, industrial, para centros urbanos e rurais.

Descrição da Meta	Meta da Região		Total
	Qtd 2012	Qtd 2013-2015	
Construir 12 barragens aumentando a acumulação hídrica do Estado em 256 milhões de m³.	0	1	1

Programa

041 - GESTÃO DOS RECURSOS HÍDRICOS

Objetivo

004 Monitorar a quantidade e qualidade dos recursos hídricos.

Descrição da Meta	Meta da Região		Total
	Qtd 2012	Qtd 2013-2015	
Realizar 40 inventários ambientais.	3	6	9
Monitorar 136 açudes públicos e 02 aquíferos.	28	28	28

MEIO AMBIENTE

49000000 - CONSELHO DE POLÍTICAS E GESTÃO DO MEIO AMBIENTE

Região

SERTÃO CENTRAL

Programa

082 - GESTÃO DA QUALIDADE DOS RECURSOS NATURAIS E AMBIENTAIS

Objetivo

001 Monitorar, controlar e fiscalizar as áreas protegidas do Estado do Ceará.

Descrição da Meta	Meta da Região		Total
	Qtd 2012	Qtd 2013-2015	
Fiscalizar e monitorar as 23 Unidades de Conservação Ambiental do Estado do Ceará.	1	1	1

002 Implementar a Política de Gestão Integrada de Resíduos Sólidos e Saneamento Ambiental no Estado do Ceará.

Descrição da Meta	Meta da Região		Total
	Qtd 2012	Qtd 2013-2015	
Implantar-implementar oito Centros Integrados de Apoio a Logística Reversa	0	1	1

003 Prevenir, controlar e monitorar a ocorrência de emergências ambientais utilizando o sistema integrado de ações intersetoriais.

Descrição da Meta	Meta da Região		Total
	Qtd 2012	Qtd 2013-2015	
Implantar-implementar um Centro Integrado de Prevenção, Preparação e Resposta Rápida às Emergências Ambientais.	0	1	1

005 Implementar ações integradas e focadas no desenvolvimento sócio-ambiental e econômico.

Descrição da Meta	Meta da Região		Total
	Qtd 2012	Qtd 2013-2015	
Construir quinze viveiros de mudas regionais.	1	1	2

006 Fortalecer o Sistema Estadual de Unidades de Conservação - SEUC.

Descrição da Meta	Meta da Região		Total
	Qtd 2012	Qtd 2013-2015	
Implementar 6 Unidades de Conservação para inclusão no projeto Parques Estaduais da Copa 2014.	0	1	1

Programa

084 - EDUCAÇÃO AMBIENTAL

Objetivo

003 Realizar eventos de educação ambiental, para co-participação ativa do cidadão nas questões ambientais.

Descrição da Meta	Meta da Região		Total
	Qtd 2012	Qtd 2013-2015	
Realizar 600 eventos informativos e educativos (fóruns, congresso, seminários, campanhas educativas, exposições, blitz, etc) com a temática ambiental.	20	60	80

004 Capacitar professores das redes estadual e municipal como Educadores Ambientais.

Região

SERTÃO CENTRAL

Descrição da Meta	Meta da Região		Total
	Qtd 2012	Qtd 2013-2015	
Apoiar 64 cursos(8 por macro região) de replicação da capacitação de professores (como Educadores Ambientais) nos municípios cearenses.	3	5	8

Programa

090 - DESENVOLVIMENTO SUSTENTADO DOS TERRITÓRIOS

Objetivo

001 Implementar no âmbito municipal, políticas públicas ambientais, visando a sustentabilidade e a qualidade de vida da população.

Descrição da Meta	Meta da Região		Total
	Qtd 2012	Qtd 2013-2015	
Descentralizar a Gestão Ambiental em 20 municípios do Estado.	1	2	3

002 Criar e implantar mecanismos legais, fiscais e financeiros que possam contribuir para a redução gradativa da utilização de vegetação nativa pelos micro e pequenos empreendedores.

Descrição da Meta	Meta da Região		Total
	Qtd 2012	Qtd 2013-2015	
Capacitar 1.500 pequenos produtores rurais na utilização de base ecológica/orgânica.	200	300	500

004 Promover a sustentabilidade socioambiental e econômica da atividade de Aquicultura no estado.

Descrição da Meta	Meta da Região		Total
	Qtd 2012	Qtd 2013-2015	
Implementar o monitoramento Ambiental compartilhado em cinco açudes no Estado do Ceará.	1	0	1

005 Formalizar parcerias de cooperação técnica e financeira com órgãos de âmbito nacional e internacional.

Descrição da Meta	Meta da Região		Total
	Qtd 2012	Qtd 2013-2015	
Realizar 10 workshops para difundir experiências adaptadas aos biomas, caatinga, mata atlântica e ecossistemas associados.	1	2	3

007 Valorar produto final da cadeia produtiva da sociobiodiversidade

Descrição da Meta	Meta da Região		Total
	Qtd 2012	Qtd 2013-2015	
Implantar 16 arranjos produtivos locais.	0	4	4

009 Mata Branca II Implantar o manejo sustentável em unidades demonstrativas (microbacias hidrográficas).

Descrição da Meta	Meta da Região		Total
	Qtd 2012	Qtd 2013-2015	
Implantar 2 unidades demonstrativas replicando o projeto mata branca.	0	1	1

Região

SERTÃO CENTRAL

PLANEJAMENTO E GESTÃO

12000000 - GABINETE DO VICE-GOVERNADOR

Programa

019 - COORDENAÇÃO DO PLANEJAMENTO ESTADUAL

Objetivo

001 Coordenar em conjunto com a SEPLAG as ações mobilizadoras do processo de elaboração do PPA Participativo e Regionalizado.

Descrição da Meta	Meta da Região		Total
	Qtd 2012	Qtd 2013-2015	
Promover a organização, mobilização e logística para realização de 20 oficinas regionais por ano, com fins de consultar 28 mil pessoas da sociedade civil e organizada na elaboração do PPA participativo e regionalizado.	800	2.400	3.200

ESPORTE E LAZER

42000000 - SECRETARIA DO ESPORTE

Programa

071 - ESPORTE - EDUCAÇÃO, PARTICIPAÇÃO E LAZER

Objetivo

001 Fortalecer e proporcionar a prática de atividades esportivas e de lazer nos núcleos esportivos, beneficiando crianças e adolescentes.

Descrição da Meta	Meta da Região		Total
	Qtd 2012	Qtd 2013-2015	
Implantar e manter 500 núcleos esportivos em todo o Estado.	75	75	75
Atender 46.600 crianças e adolescentes na faixa etária de 7 a 17 anos.	8.288	8.288	8.288
Conceder 3.000 bolsas a crianças e adolescentes.	157	157	157
Gerar ocupação e renda para 1.000 profissionais da área de esporte e lazer.	125	125	125

002 Promover o desenvolvimento da prática esportiva e de lazer, de forma espontânea, com vistas a contribuir para a integração dos praticantes na convivência social, na promoção da saúde, da educação e da cidadania.

Descrição da Meta	Meta da Região		Total
	Qtd 2012	Qtd 2013-2015	
Atender 5.250 pessoas no desenvolvimento da prática esportiva e de lazer.	50	150	200

005 Promover o desenvolvimento da prática esportiva e de lazer, de forma espontânea, com vistas a contribuir para a integração dos praticantes na convivência social, na promoção da saúde, da educação e da cidadania, no âmbito do FUNDEJ.

Descrição da Meta	Meta da Região		Total
	Qtd 2012	Qtd 2013-2015	

Região

SERTÃO CENTRAL

Atender 5.250 pessoas no desenvolvimento da prática esportiva e de lazer, no âmbito do FUNDEJ. 50 150 200

Programa

092 - CEARÁ NO ESPORTE DE RENDIMENTO

Objetivo

001 Incentivar e promover a prática dos esportes radicais de aventura e natureza, valorizando as paisagens naturais existentes no Estado do Ceará.

Descrição da Meta	Meta da Região		Total
	Qtd 2012	Qtd 2013-2015	
Promover 60 eventos esportivos de aventura e natureza.	2	6	8

Programa

093 - INFRAESTRUTURA ESPORTIVA E DE LAZER

Objetivo

001 Implantar, modernizar e ampliar infraestrutura esportiva e de lazer para preparação e realização dos jogos olímpicos e paraolímpicos e mundiais.

Descrição da Meta	Meta da Região		Total
	Qtd 2012	Qtd 2013-2015	
Construir 25 pistas de skate regionais em municípios com população acima de 50 mil hab.	3	3	3

TURISMO

36000000 - SECRETARIA DO TURISMO

Programa

075 - CONSTRUÇÃO E DESENVOLVIMENTO DO DESTINO TURÍSTICO "CEARÁ"

Objetivo

006 Implantar, ampliar e manter equipamentos turísticos como forma de fomentar a atividade no Estado do Ceará.

Descrição da Meta	Meta da Região		Total
	Qtd 2012	Qtd 2013-2015	
Recepcionar público visitante de 5,8 milhões de pessoas por ano nos equipamentos turísticos.	600.000	1.800.000	2.400.000

SEGURANÇA PÚBLICA

10000000 - SECRETARIA DA SEGURANÇA PÚBLICA E DEFESA SOCIAL

Programa

012 - SEGURANÇA PÚBLICA COMUNITÁRIA

Objetivo

001 Expandir e aperfeiçoar a atuação comunitária da Secretaria da Segurança Pública e Defesa Social, visando fortalecer a sua relação com a comunidade, bem como a preservação da ordem pública.

Descrição da Meta	Meta da Região		Total
	Qtd 2012	Qtd 2013-2015	

Região

SERTÃO CENTRAL

Implantar e aparelhar 20 postos de articulação comunitária - SSPDS.	0	1	1
Capacitar 4.000 cidadãos cearenses - SSPDS.	71	213	284

002 Expandir e aperfeiçoar a atuação comunitária da Polícia Civil, visando fortalecer a sua relação com a comunidade, bem como a preservação da ordem pública.

Descrição da Meta	Meta da Região		Total
	Qtd 2012	Qtd 2013-2015	
Capacitar 3.000 pessoas para atuarem como multiplicadores em prevenção e intervenção à violência contra crianças e adolescentes - Polícia Civil.	100	200	300

003 Expandir e aperfeiçoar a atuação comunitária da Polícia Militar, visando fortalecer a sua relação com a comunidade, bem como a preservação da ordem pública.

Descrição da Meta	Meta da Região		Total
	Qtd 2012	Qtd 2013-2015	
Ampliar a atuação do Ronda do Quarteirão para municípios acima de 30 mil habitantes - Polícia Militar.	1	4	5

004 Expandir e aperfeiçoar a atuação comunitária do Corpo de Bombeiros, visando fortalecer a sua relação com a comunidade, bem como a preservação da ordem pública.

Descrição da Meta	Meta da Região		Total
	Qtd 2012	Qtd 2013-2015	
Aumentar em 45 o número de municípios atendidos pelos projetos sociais do Corpo de Bombeiros Militar.	2	4	6

005 Estruturar e descentralizar as ações da Perícia Forense no Estado do Ceará.

Descrição da Meta	Meta da Região		Total
	Qtd 2012	Qtd 2013-2015	
Implantar 26 Postos de Identificação Civil distribuídos nas 8 macrorregiões do Estado do Ceará - Perícia Forense.	3	1	4

Programa

015 - SEGURANÇA PÚBLICA INTEGRADA

Objetivo

004 Realizar ações de formação e capacitação de forma integrada, visando ao aprimoramento do profissional da segurança pública.

Descrição da Meta	Meta da Região		Total
	Qtd 2012	Qtd 2013-2015	
Oferecer cursos de formação continuada para 8.000 profissionais de segurança pública do Estado do Ceará - AESP.	50	150	200

005 Desenvolver ações de edificação, modernização e reestruturação no âmbito da Perícia Forense.

Descrição da Meta	Meta da Região		Total
	Qtd 2012	Qtd 2013-2015	
Aparelhar e modernizar 13 unidades da Perícia Forense.	2	0	2
Reformar 7 instalações físicas da Perícia Forense.	0	2	2

Região

SERTÃO CENTRAL

008 Desenvolver ações de edificação, modernização e reestruturação no âmbito da Polícia Civil.

Descrição da Meta	Meta da Região		Total
	Qtd 2012	Qtd 2013-2015	
Construir 12 Delegacias de Polícia Civil integrada com o destacamento da Polícia Militar no interior do Estado.	1	0	1
Reformar 15 Delegacias Regionais de Polícia Civil no interior do Estado.	1	1	2
Reformar 18 Distritos Policiais de Fortaleza e Região Metropolitana - Polícia Civil.	2	0	2
Adquirir 200 viaturas para atender a capital e interior do Estado - Polícia Civil.	7	14	21
Reaparelhar 105 delegacias da Polícia Civil.	2	7	9

011 Desenvolver ações de edificação, modernização e reestruturação no âmbito da Polícia Militar.

Descrição da Meta	Meta da Região		Total
	Qtd 2012	Qtd 2013-2015	
Reformar 32 Quartéis da Polícia Militar.	1	1	2
Equipar 42 Quartéis da Polícia Militar com armamentos, equipamentos e aprestos utilizados pelos policiais militares.	1	1	2
Adquirir 872 viaturas para atender a capital e o interior do Estado - Polícia Militar.	28	42	70

014 Desenvolver ações de edificação, modernização e reestruturação no âmbito do Corpo de Bombeiros Militar.

Descrição da Meta	Meta da Região		Total
	Qtd 2012	Qtd 2013-2015	
Reformar as 24 unidades operacionais da capital, região metropolitana e interior do Estado do Corpo de Bombeiros Militar.	0	1	1
Construir 2 unidades operacionais na capital, 1 na região metropolitana e 7 no interior do Estado do Corpo de Bombeiros Militar.	1	0	1

016 Implementar ações de produção do conhecimento científico e tecnológico de forma integrada entre os órgãos de segurança pública e defesa social no âmbito do Corpo de Bombeiros Militar.

Descrição da Meta	Meta da Região		Total
	Qtd 2012	Qtd 2013-2015	
Reaparelhar a área de tecnologia da informação do Corpo de Bombeiros Militar, com 76 equipamentos.	2	6	8

019 Ofertar oportunidades de capacitação e extensão a membros da comunidade, visando sua integração com as atividades da segurança pública.

Descrição da Meta	Meta da Região		Total
	Qtd 2012	Qtd 2013-2015	
Capacitar 1.600 membros dos Conselhos Comunitários de Defesa Social (CCDS) - AESP.	20	60	80

Região

SERTÃO CENTRAL

Programa

016 - GESTÃO DE RISCOS E DESASTRES

Objetivo

001 Mapear, monitorar, reduzir o potencial das ameaças e vulnerabilidades dos cenários e fortalecer a cultura de prevenção de riscos de desastres.

Descrição da Meta	Meta da Região		Total
	Qtd 2012	Qtd 2013-2015	
Realizar 48 cursos para capacitação dos integrantes dos órgãos estadual e municipais de defesa civil.	1	3	4
Planejar e executar obras estruturantes para reduzir o potencial das ameaças naturais e socioambientais e as vulnerabilidades dos 184 municípios cearenses.	4	17	21
Realizar 57 eventos de promoção da cultura de prevenção de riscos de desastres.	1	3	4
Capacitar 10.000 alunos das escolas estaduais para a prevenção de riscos de desastres.	200	750	950

002 Promover a ampliação, reequipamento e regionalização dos órgãos de defesa civil do Estado.

Descrição da Meta	Meta da Região		Total
	Qtd 2012	Qtd 2013-2015	
Equipar e modernizar 11 unidades de defesa civil do Estado.	0	1	1
Adquirir 28 veículos para as unidades de defesa civil do Estado.	0	2	2

003 Assistir vítimas, recuperar e reconstruir cenários de desastres.

Descrição da Meta	Meta da Região		Total
	Qtd 2012	Qtd 2013-2015	
Beneficiar 184 municípios atingidos por desastres para socorro às vítimas, reabilitação e reconstrução de cenários.	21	21	21

004 Promover ações preventivas e de resposta à situações emergenciais, bem como realizar ações de preservação do meio ambiente que coloquem em risco a segurança da população no âmbito da Secretaria de Segurança Pública.

Descrição da Meta	Meta da Região		Total
	Qtd 2012	Qtd 2013-2015	
Capacitar 4.000 cidadãos cearenses em temas alusivos à vulnerabilidade social e prevenção de desastres - SSPDS.	71	213	284

006 Promover ações preventivas e de resposta à situações emergenciais, bem como realizar ações de preservação do meio ambiente que coloquem em risco a segurança da população no âmbito do Corpo de Bombeiros Militar.

Descrição da Meta	Meta da Região		Total
	Qtd 2012	Qtd 2013-2015	
Adquirir 75 viaturas operacionais do Corpo de Bombeiros Militar.	1	2	3

Região

SERTÃO CENTRAL

Capacitar 360 bombeiros militares em prevenção e atuação em cenários de desastres e segurança pública.	10	30	40
--	----	----	----

CULTURA

27000000 - SECRETARIA DA CULTURA

Programa

006 - MEMÓRIA CULTURAL

Objetivo

001 Adquirir e preservar bens de relevância cultural, visando a preservação da memória material e imaterial que compõem o Patrimônio Cultural do Estado.

Descrição da Meta	Meta da Região		Total
	Qtd 2012	Qtd 2013-2015	
Selecionar, reconhecer e apoiar, por ano, 60 Mestres da Cultura Tradicional Popular até 2015.	5	5	5

002 Realizar ações socioeducativas na área do patrimônio para estudantes e gestores de escolas públicas de comunidades onde existam bens tombados, ou em processo de tombamento, com vistas à preservação do conjunto de bens patrimoniais.

Descrição da Meta	Meta da Região		Total
	Qtd 2012	Qtd 2013-2015	
Realizar 32 ações socioeducativas na área do patrimônio nas 08 macrorregiões do Estado sensibilizando 1.000 pessoas para preservação do patrimônio.	1	3	4

004 Fortalecer o Sistema Estadual de Museus, visando a ampliação das políticas públicas para o setor e a adequação das unidades museológicas do Estado às diretrizes do Estatuto dos Museus e do Plano Nacional de Museus.

Descrição da Meta	Meta da Região		Total
	Qtd 2012	Qtd 2013-2015	
Incentivar, assessorar e monitorar 96 museus no Estado do Ceará cadastrados no SEM/CE.	8	8	8

Programa

007 - INCENTIVO ÀS ARTES E CULTURAS REGIONAIS DO CEARÁ

Objetivo

002 Consolidar os Sistemas Estaduais de Teatros, Bandas de Música e Centros Culturais, visando o fortalecimento institucional das políticas públicas culturais com a participação efetiva da sociedade.

Descrição da Meta	Meta da Região		Total
	Qtd 2012	Qtd 2013-2015	
Realizar 32 Encontros do Sistema Estadual de Teatro.	1	3	4
Realizar 32 Encontros do Sistema Estadual de Centros Culturais.	1	3	4
Realizar 32 Encontros Regionais de Bandas de Música.	1	3	4

003 Ampliar o Projeto Formação em Arte e Cultura, visando a qualificação técnica de agentes públicos e privados nas diversas linguagens da cultura.

Região

SERTÃO CENTRAL

Descrição da Meta	Meta da Região		Total
	Qtd 2012	Qtd 2013-2015	
Realizar 16 seminários regionais.	0	2	2
Apoiar a realização de 400 cursos livres, nos seis segmentos de linguagem, nas 8 macrorregiões.	20	30	50
Realizar 8 cursos voltados para a formação de guias e agentes patrimoniais.	0	1	1

004 Apoiar e acompanhar projetos culturais por meio de editais, como também projetos de demandas espontâneas de pessoas físicas e jurídicas, visando a democratização do acesso ao financiamento de projetos culturais, previsto pela Lei 13.811.

Descrição da Meta	Meta da Região		Total
	Qtd 2012	Qtd 2013-2015	
Apoiar 300 projetos de demandas espontâneas nos diversos seguimentos culturais.	9	27	36

007 Fortalecer a Rede de Pontos de Cultura do Estado, visando a consolidação das ações do Programa Mais Cultura - Cultura Viva, do Ministério da Cultura com a parceria do Estado do Ceará.

Descrição da Meta	Meta da Região		Total
	Qtd 2012	Qtd 2013-2015	
Apoiar os 100 novos pontos selecionados no II Edital Pontos de Cultura do Estado do Ceará.	12	12	12

009 Divulgar a cultura cearense por meio da realização e apoio às ações culturais regionais, eventos do Calendário Cultural do Estado e aos intercâmbios nacionais e internacionais, visando o fomento, a difusão e a valorização das culturas regionais.

Descrição da Meta	Meta da Região		Total
	Qtd 2012	Qtd 2013-2015	
Realizar 32 Festivais Regionais de Música por meio do Sistema de Bandas de Música.	1	3	4

010 Implantar, modernizar, dinamizar e manter espaços, visando assegurar o acesso da população aos bens e serviços culturais produzidos e disponibilizados em equipamentos culturais modernos e adequados em todo o Estado do Ceará.

Descrição da Meta	Meta da Região		Total
	Qtd 2012	Qtd 2013-2015	
Modernizar e dinamizar 23 equipamentos culturais.	1	1	1
Implantar 08 equipamentos culturais nas macrorregiões.	0	1	1

Programa

008 - INCENTIVO À LEITURA E AO CONHECIMENTO

Objetivo

001 Implantar, modernizar e dinamizar bibliotecas, visando a consolidação do Sistema Estadual de Bibliotecas Públicas do Ceará, o desenvolvimento do hábito da leitura e a excelência no atendimento aos usuários.

Descrição da Meta	Meta da Região		Total
	Qtd 2012	Qtd 2013-2015	

Região

SERTÃO CENTRAL

Reformar 12 espaços físicos para sediar bibliotecas públicas.	0	1	1
Realizar 64 cursos de formação na área de biblioteca, sendo 2 cursos por ano em cada macrorregião.	2	6	8

003 Realizar e participar de encontros, intercâmbios, grupos de trabalho, lançamentos, feiras e bienais nacionais e internacionais, visando a difusão do conhecimento no âmbito da leitura.

Descrição da Meta	Meta da Região		Total
	Qtd 2012	Qtd 2013-2015	
Realizar 16 feiras de livros, sendo 08 Feiras de Sebo e 08 Feiras Regionais.	0	1	1

DESENVOLVIMENTO URBANO E INTEGRAÇÃO REGIONAL

43000000 - SECRETARIA DAS CIDADES

Programa

031 - DESENVOLVIMENTO URBANO

Objetivo

001 Realizar intervenções de caráter estruturante nas cidades para promover o ordenamento territorial e a democratização dos espaços públicos.

Descrição da Meta	Meta da Região		Total
	Qtd 2012	Qtd 2013-2015	
Realizar 23 intervenções urbanas estruturantes.	1	2	3

002 Realizar melhorias nos espaços públicos, edificações e sistema viário para a revitalização e requalificação urbana das cidades.

Descrição da Meta	Meta da Região		Total
	Qtd 2012	Qtd 2013-2015	
Executar 635 intervenções urbanas.	17	61	78

Programa

032 - SANEAMENTO AMBIENTAL

Objetivo

001 Expandir e modernizar o sistema de abastecimento de água do Estado do Ceará, ampliando a cobertura da população com acesso ao serviço - SCIDADES.

Descrição da Meta	Meta da Região		Total
	Qtd 2012	Qtd 2013-2015	
Executar 16.901 ligações domiciliares de água.	503	1.468	1.971

002 Expandir e modernizar o sistema de esgotamento sanitário do Estado do Ceará, ampliando a cobertura da população com acesso ao serviço - SCIDADES.

Descrição da Meta	Meta da Região		Total
	Qtd 2012	Qtd 2013-2015	
Executar 87.301 ligações domiciliares de esgoto.	449	1.812	2.261

003 Expandir e modernizar a infraestrutura para destinação adequada de resíduos sólidos domiciliares do Estado do Ceará, ampliando a cobertura da população com o serviço.

Região

SERTÃO CENTRAL

Descrição da Meta	Meta da Região		Total
	Qtd 2012	Qtd 2013-2015	
Beneficiar 82 municípios com instalações operacionais para destinação adequada de resíduos sólidos domiciliares.	0	9	9

004 Diagnosticar a necessidade de macrodrenagem do Estado do Ceará controlando os efeitos das enchentes e eliminando áreas alagadas adequando-as a usos urbanos.

Descrição da Meta	Meta da Região		Total
	Qtd 2012	Qtd 2013-2015	
Beneficiar 8 regiões de planejamento com diagnósticos da infraestrutura de macrodrenagem	0	1	1

006 Expandir e modernizar o sistema de abastecimento de água do Estado do Ceará, ampliando a cobertura da população com acesso ao serviço - CAGECE.

Descrição da Meta	Meta da Região		Total
	Qtd 2012	Qtd 2013-2015	
Executar 41.176 ligações domiciliares de água.	505	1.620	2.125

Programa

033 - HABITACIONAL

Objetivo

001 Construir unidades habitacionais de interesse social contribuindo para redução do déficit habitacional quantitativo - SCIDADES.

Descrição da Meta	Meta da Região		Total
	Qtd 2012	Qtd 2013-2015	
Beneficiar 16.787 famílias com unidades habitacionais.	605	653	1.258

002 Executar adequações em unidades habitacionais de interesse social contribuindo para redução do déficit habitacional qualitativo.

Descrição da Meta	Meta da Região		Total
	Qtd 2012	Qtd 2013-2015	
Beneficiar 16.000 famílias com instalações sanitárias individuais.	500	1.500	2.000
Beneficiar 20.000 famílias com fogões ecoeficientes.	625	1.875	2.500
Beneficiar 8.000 famílias com melhorias habitacionais.	250	750	1.000

Programa

034 - DESENVOLVIMENTO REGIONAL

Objetivo

002 Apoiar iniciativas econômicas locais a fim de fortalecer as regiões do Estado.

Descrição da Meta	Meta da Região		Total
	Qtd 2012	Qtd 2013-2015	
Apoiar 152 Projetos de Inserção Produtiva.	6	12	18
Capacitar 700 produtores de Arranjos Produtivos Locais e de Projetos de Inserção Produtiva.	10	50	60

Região

SERTÃO CENTRAL

EDUCAÇÃO BÁSICA

22000000 - SECRETARIA DA EDUCAÇÃO

Programa

014 - ENSINO MÉDIO ARTICULADO À EDUCAÇÃO PROFISSIONAL

Objetivo

001 Expandir a oferta do Ensino Médio articulado à Educação Profissional para o fortalecimento da aprendizagem dos alunos e sua capacitação profissional e tecnológica para ingresso no mercado de trabalho.

Descrição da Meta	Meta da Região		Total
	Qtd 2012	Qtd 2013-2015	
Ampliar em 20.143 a oferta de matrícula nas Escolas Estaduais de Educação Profissional-EEEP.	513	1.539	2.052

Programa

072 - APRENDIZAGEM DAS CRIANÇAS NA IDADE CERTA

Objetivo

001 Fortalecer o Regime de Colaboração entre Estado e Municípios, contribuindo para a alfabetização das crianças e a elevação do nível de aprendizagem dos alunos nos anos iniciais do ensino fundamental como estratégia para a melhoria da educação pública.

Descrição da Meta	Meta da Região		Total
	Qtd 2012	Qtd 2013-2015	
Alfabetizar a cada ano, no nível desejável, 237.082 alunos, até o final do 2º ano do Ensino Fundamental, em todos os municípios do Estado.	21.605	64.815	86.420
Ampliar as ações do Programa de Alfabetização na Idade Certa - PAIC para os 427.533 alunos do 3º ao 5º anos do Ensino Fundamental das escolas públicas.	38.653	115.959	115.959

002 Apoiar os municípios no processo de universalização do acesso à pré-escola (crianças de 4 e 5 anos) e na ampliação do atendimento das crianças de 0 a 3 anos, bem como no fortalecimento das atividades pedagógicas voltadas para a Educação Infantil.

Descrição da Meta	Meta da Região		Total
	Qtd 2012	Qtd 2013-2015	
Implantar 161 Centros de Educação Infantil - CEI, apoiando os municípios na ampliação do atendimento das crianças de 0 a 5 anos.	2	19	21
Apoiar os 184 municípios na implementação de políticas direcionadas para melhoria da aprendizagem dos alunos, conforme Diretrizes Curriculares Nacionais da Educação Infantil.	21	21	21

Programa

073 - ORGANIZAÇÃO E GESTÃO DA EDUCAÇÃO BÁSICA

Objetivo

001 Desenvolver projetos e ações pedagógicas que visem elevar o desempenho acadêmico dos estudantes da educação básica da rede pública estadual.

Região

SERTÃO CENTRAL

Descrição da Meta	Meta da Região		Total
	Qtd 2012	Qtd 2013-2015	
Prover as 665 escolas da rede pública estadual com materiais didáticos e pedagógicos para elevar o desempenho acadêmico dos estudantes.	54	54	54
Apoiar financeiramente o desenvolvimento de projetos ambientais em até 186 escolas estaduais, por ano, até 2015.	15	45	60
Criar Comissões de Meio Ambiente e Qualidade de Vida na Escola-COM-VIDA em 1.000 escolas públicas até 2015.	15	35	50
Certificar, anualmente, 8.135 alunos matriculados na educação de jovens e adultos no formato semipresencial até 2015.	501	1.503	2.004

002 Dotar as unidades escolares da rede pública estadual de condições básicas de funcionamento indispensáveis ao desenvolvimento da aprendizagem.

Descrição da Meta	Meta da Região		Total
	Qtd 2012	Qtd 2013-2015	
Garantir as condições básicas de funcionamento com equidade às 665 unidades escolares da rede pública estadual, assegurando a infraestrutura e os insumos indispensáveis ao desenvolvimento da aprendizagem.	54	54	54
Garantir a melhoria do transporte escolar para o acesso dos 143.895 alunos do campo/zona rural, na faixa etária de educação escolar obrigatória, às unidades de ensino.	14.013	14.013	14.013

003 Consolidar modelos de gestão participativa focados nos resultados de aprendizagem, produzindo informações gerenciais, estatísticas, indicadores, estudos, diagnósticos, pesquisas e avaliações.

Descrição da Meta	Meta da Região		Total
	Qtd 2012	Qtd 2013-2015	
Implementar nas 665 escolas estaduais a metodologia da superintendência escolar como instrumento de planejamento, acompanhamento e monitoramento.	54	54	54

DESENVOLVIMENTO AGRÁRIO, AGRICULTURA E PECUÁRIA

21000000 - SECRETARIA DO DESENVOLVIMENTO AGRÁRIO

Programa

028 - DESENVOLVIMENTO AGROPECUÁRIO

Objetivo

001 Incentivar o plantio para fomentar a atividade agrícola de base familiar e garantir uma renda mínima em caso de perda de safra.

Descrição da Meta	Meta da Região		Total
	Qtd 2012	Qtd 2013-2015	
Viabilizar 300.000 adesões de agricultores(as) ao Garantia Safra.	58.441	58.441	58.441

Região

SERTÃO CENTRAL

Adquirir e distribuir 24.676 toneladas de sementes.	747	2.940	3.687
Beneficiar 350.000 agricultores(as) familiares com sementes e mudas.	25.766	56.362	56.362

002 Apoiar as cadeias produtivas prioritárias da agricultura familiar, com a utilização de técnicas de proteção ambiental e agroecológicas, capacitação ao pequeno produtor de base familiar e implantação de estruturas produtivas.

Descrição da Meta	Meta da Região		Total
	Qtd 2012	Qtd 2013-2015	
Beneficiar 19.287 agricultores(as) familiares do setor da cajucultura.	175	589	764
Beneficiar 151.332 agricultores(as) familiares com implantação de oleaginosas.	12.105	47.437	59.542
Implantar 302.665 hectares de oleaginosas.	24.210	94.874	119.084
Recuperar 46.500 hectares de cajueiros improdutivos através da substituição de copa.	300	1.850	2.150

003 Apoiar as cadeias produtivas prioritárias da pecuária de base familiar com assistência técnica, implantação de estruturas produtivas e realização de eventos promocionais do setor agropecuário.

Descrição da Meta	Meta da Região		Total
	Qtd 2012	Qtd 2013-2015	
Beneficiar 7.612 produtores da bovinocultura.	1.290	1.677	1.677
Beneficiar 870 produtores da ovinocultura.	80	140	140
Beneficiar 730 produtores da caprinocultura	260	410	410
Beneficiar 2.350 apicultores.	235	305	305
Apoiar a realização de 55 eventos promocionais.	7	9	9

004 Implantar projetos produtivos de irrigação por meio da estruturação hidráulica e energética para aumentar a produção com competitividade.

Descrição da Meta	Meta da Região		Total
	Qtd 2012	Qtd 2013-2015	
Beneficiar 16.581 agricultores(as) familiares com projetos de irrigação.	354	2.196	2.550
Implantar 5.527 projetos produtivos de irrigação.	118	732	850
Implantar 3.400 medidores horosazonais.	82	246	328

005 Prestar Assistência Técnica e Extensão Rural (ATER) nas cadeias produtivas (agrícolas e não-agrícolas) da agropecuária cearense com vistas ao fortalecimento da agricultura familiar.

Descrição da Meta	Meta da Região		Total
	Qtd 2012	Qtd 2013-2015	
Atender a 239.057 agricultores(as) familiares nas cadeias produtivas agrícolas e não-agrícolas.	17.800	33.772	33.772
Atender a 159.356 agricultores(as) familiares na produção e comercialização de alimentos agroecológicos com vistas a garantir da segurança alimentar das famílias.	11.865	22.512	22.512

Região

SERTÃO CENTRAL

Atender a 82.127 agricultores(as) familiares nas microbacias assistidas, com tecnologias alternativas de convivência com o semiárido.	7.628	11.602	11.602
Atender a 94.000 agricultores(as) familiares no financiamento e proteção da produção agropecuária (PRONAF, PGPAF E SEAF).	9.000	15.000	15.000
Atender a 34.560 agricultores(as) familiares no aproveitamento da infraestrutura hídrica existente para a produção irrigada.	2.825	4.882	4.882
Atender a 11.364 agricultores(as) familiares na implantação e revitalização de agroindústrias rurais de beneficiamento e processamento.	1.206	1.605	1.605
Capacitar 55.364 agricultores(as) familiares para a produção e gestão de projetos associativos.	3.560	7.821	7.821

008 Realizar ações de classificação e análise em produtos de origem vegetal para determinar sua qualidade com base nos padrões físicos e descritivos do Ministério da Agricultura e do Abastecimento.

Descrição da Meta	Meta da Região		Total
	Qtd 2012	Qtd 2013-2015	
Classificar 4.149.488 toneladas de produtos de origem vegetal.	3.520	11.190	14.710

009 Implementar tecnologias alternativas de convivência com o semiárido junto às comunidades rurais de agricultores(as) familiares, para a sustentação dos agroecossistemas, equilíbrio dos recursos naturais, promovendo a melhoria socioeconômica das famílias.

Descrição da Meta	Meta da Região		Total
	Qtd 2012	Qtd 2013-2015	
Implantar 22.315 hectares com práticas agrícolas de convivência com o semiárido.	637	2.549	3.186
Beneficiar 17.151 famílias através da implantação das práticas agrícolas de convivência com o semiárido.	436	1.724	2.160
Implantar 1.000 projetos mandallas.	50	75	125
Beneficiar 3.000 famílias com o projeto mandalla.	150	225	375

011 Desenvolver ações de defesa agropecuária para erradicar, prevenir e controlar doenças dos animais e doenças e pragas dos vegetais, em todo Estado do Ceará.

Descrição da Meta	Meta da Região		Total
	Qtd 2012	Qtd 2013-2015	
Realizar 1.204 ações educativas de defesa sanitária.	50	150	200
Realizar 260 análises de resíduos de agrotóxicos em hortigranjeiros.	2	6	8
Inspecionar 560 estabelecimentos.	20	60	80
Fiscalizar 600 eventos agropecuários.	67	201	268
Fiscalizar 1.040 comércios estaduais de sementes e mudas.	10	30	40

013 Dar suporte financeiro para os projetos produtivos visando o fortalecimento da Agricultura Familiar.

Região

SERTÃO CENTRAL

Descrição da Meta	Meta da Região		Total
	Qtd 2012	Qtd 2013-2015	
Beneficiar 986 agricultores(as) familiares com crédito Fedaf.	34	51	85

014 Implementar ações de apoio técnico e socioproductivo, visando ampliar a inserção produtiva e a competitividade dos agricultores familiares.

Descrição da Meta	Meta da Região		Total
	Qtd 2012	Qtd 2013-2015	
Elaborar e financiar 235 projetos de inclusão econômica.	2	28	30
Adquirir 400 tratores com equipamentos e implementos agrícolas, para beneficiar comunidades rurais.	12	38	50
Realizar 1.673 eventos de capacitação.	70	140	210
Implantar 8.000 quintais produtivos.	300	960	1.260
Beneficiar 360.000 agricultores(as) familiares com recursos do Pronaf.	15.750	47.250	63.000

Programa

029 - ENFRENTAMENTO À POBREZA RURAL

Objetivo

001 Adquirir produtos dos agricultores(as) familiares cearenses para distribuí-los às famílias em condições de insegurança alimentar e nutricional e/ou vulnerabilidade social, contribuindo para o combate à fome e à pobreza rural.

Descrição da Meta	Meta da Região		Total
	Qtd 2012	Qtd 2013-2015	
Beneficiar 109.997 pessoas, diariamente, com distribuição de leite.	14.058	15.463	15.463
Ampliar a cobertura do Leite Fome Zero para 180 municípios.	21	21	21
Beneficiar 107.730 pessoas com distribuição de alimentos.	5.808	17.424	17.424
Beneficiar 8.268 agricultores(as) familiares com aquisição de sua produção.	448	1.344	1.344
Ampliar para 99 municípios a cobertura do PAA nos 06 territórios da cidadania e CONSAD.	16	16	16
Distribuir para 1.788 entidades sócio-assistenciais locais alimentos produzidos pela agricultura familiar.	96	288	288
Implantar o PAA em 117 assentamentos estaduais e comunidades tradicionais.	10	15	15

002 Realizar ações estruturantes para promover o desenvolvimento dos assentamentos, reassentamentos e comunidades tradicionais no meio rural.

Descrição da Meta	Meta da Região		Total
	Qtd 2012	Qtd 2013-2015	
Executar 24 projetos de educação do campo em assentamentos e comunidades tradicionais.	1	2	3

Região

SERTÃO CENTRAL

Beneficiar 7.520 famílias em assentamentos e comunidades tradicionais com projetos de educação do campo.	315	625	940
Beneficiar 3.200 famílias com Planos de Desenvolvimento em Assentamentos e Comunidades Tradicionais.	100	300	400
Elaborar 224 Planos de Desenvolvimento dos Assentamentos e Comunidades Tradicionais.	7	21	28
Atender 8.000 famílias com ATER em assentamentos e comunidades tradicionais.	250	750	1.000
Incentivar a averbação da área de reserva legal em 200 assentamentos.	16	43	59
Incentivar a recuperação do passivo ambiental em 100 assentamentos.	6	22	28
Recuperar açudes em 18 assentamentos.	1	2	3
Apoiar a implantação de infraestrutura em 72 assentamentos e comunidades tradicionais.	3	9	12
Apoiar a implantação de projetos produtivos em 24 assentamentos e comunidades tradicionais.	1	2	3

003 Melhorar as organizações sociais das comunidades, contribuindo com a permanência das famílias no campo através dos benefícios da arte e cultura, leitura e da inclusão digital no meio rural.

Descrição da Meta	Meta da Região		Total
	Qtd 2012	Qtd 2013-2015	
Implantar 1.280 bibliotecas rurais.	40	120	160
Capacitar 1.280 agentes de leitura no âmbito do Arca das Letras.	40	120	160
Implantar 320 casas digitais.	10	30	40
Capacitar 12.800 gestores comunitários.	400	1.200	1.600
Apoiar a implantação de 160 bibliotecas rurais em assentamentos e comunidades tradicionais.	5	15	20
Apoiar a implantação de 184 casas digitais em assentamentos e comunidades tradicionais.	8	15	23
Apoiar ações de arte e cultura em 32 assentamentos e comunidades tradicionais.	1	3	4

004 Viabilizar o acesso a terra, moradia e estrutura básica produtiva para beneficiar famílias com necessidade de inclusão social no meio rural.

Descrição da Meta	Meta da Região		Total
	Qtd 2012	Qtd 2013-2015	
Construir 2.000 habitações rurais nos imóveis rurais no âmbito do Programa Nacional de Crédito Fundiário - PNCF.	60	180	240
Beneficiar 2.400 famílias com a aquisição de imóveis rurais no âmbito do Programa Nacional do Crédito Fundiário - PNCF.	110	340	450
Construir 250 habitações rurais em assentamentos e comunidades tradicionais.	29	43	72

Região

SERTÃO CENTRAL

Reformar 1.200 habitações rurais em assentamentos e comunidades tradicionais. 87 261 348

005 Realizar ações de inclusão produtiva e social por meio do serviço de ATER, com vistas à erradicação da extrema pobreza rural no Estado do Ceará.

Descrição da Meta	Meta da Região		Total
	Qtd 2012	Qtd 2013-2015	
Beneficiar 40.000 famílias rurais em situação de extrema pobreza por meio de atividades individuais e grupais de produção familiar.	1.413	5.652	5.652
Atender a 159.356 famílias de agricultores(as) familiares, na produção agroecológica e solidária.	11.865	22.512	22.512
Atender 4.725 famílias de agricultores (as) familiares para o acesso aos financiamentos do Projeto São José, Fedaf e Fecop na implantação e condução de projetos produtivos e de comercialização.	501	667	667

007 Construir cisternas, sistemas de abastecimento de água e esgotamento sanitário simplificado visando proporcionar a melhoria de qualidade de vida das famílias nas comunidades rurais do Estado.

Descrição da Meta	Meta da Região		Total
	Qtd 2012	Qtd 2013-2015	
Implantar 100.000 cisternas de placas para consumo humano, nas comunidades rurais.	13.000	1.300	14.300
Implantar 340 sistemas de abastecimento de água com ligações domiciliares em comunidades rurais.	10	28	38
Elaborar 159 Planos de Água Municipal (PAM).	6	15	21
Construir 12.000 kits sanitários.	344	1.032	1.376

Programa

067 - DESENVOLVIMENTO TERRITORIAL RURAL

Objetivo

001 Apoiar as instâncias de planejamento e gestão dos colegiados, a mobilização de movimentos sociais e do Poder Público no âmbito dos territórios rurais.

Descrição da Meta	Meta da Região		Total
	Qtd 2012	Qtd 2013-2015	
Apoiar 13 colegiados territoriais na implementação da estratégia de desenvolvimento territorial sustentável e solidário.	2	2	2

002 Implantar projetos de infraestrutura social e produtiva para agricultores(as) familiares visando apoiar o desenvolvimento nos 13 territórios rurais.

Descrição da Meta	Meta da Região		Total
	Qtd 2012	Qtd 2013-2015	
Implantar 104 projetos de infraestrutura nos territórios rurais.	4	12	16
Implantar 30 projetos de agroindústria familiar nos territórios do Estado do Ceará.	0	5	5

Região

SERTÃO CENTRAL

004 Realizar a regularização, reordenamento e redistribuição fundiária dos agricultores (as) familiares, comunidades tradicionais, indígenas e quilombolas.

Descrição da Meta	Meta da Região		Total
	Qtd 2012	Qtd 2013-2015	
Cadastrar, georreferenciar e regularizar 32.000 imóveis rurais.	1.536	2.304	3.840
Titular 51.709 posses de imóveis rurais.	2.413	3.620	6.033
Reconhecer 21.580 domínios de imóveis rurais.	1.130	1.700	2.830
Atender 3.200 famílias minifundistas.	600	1.600	2.200

SAÚDE

24000000 - SECRETARIA DA SAÚDE

Programa

030 - GESTÃO, PARTICIPAÇÃO, CONTROLE SOCIAL E DESENVOLVIMENTO INSTITUCIONAL DO SUS.

Objetivo

001 Aprimorar as práticas de Planejamento, Gestão, Regulação, Avaliação, Auditoria e Controle para Fortalecimento do Sistema Único de Saúde-SUS.

Descrição da Meta	Meta da Região		Total
	Qtd 2012	Qtd 2013-2015	
Implantar o Sistema de Acompanhamento Monitoramento e Avaliação da Gestão do SUS nas 21 Coordenadorias Regionais de Saúde.	2	2	2

002 Fomentar a valorização, qualificação, ingresso, disseminação e o desenvolvimento do trabalho em Saúde no SUS.

Descrição da Meta	Meta da Região		Total
	Qtd 2012	Qtd 2013-2015	
Criar e Estruturar 22 Núcleos de Avaliação de Tecnologias em Saúde na rede SUS.	0	1	1
Implantar e Estruturar o Sistema Estadual Rede Escola do SUS.	1	1	1
Apoiar a implantação do Sistema Integrado da Gestão da Força de Trabalho e da Educação em Saúde na rede SESA.	0	1	1

003 Formar e qualificar Gestores, Trabalhadores do SUS, Conselheiros e Comunidades.

Descrição da Meta	Meta da Região		Total
	Qtd 2012	Qtd 2013-2015	
Implementar o Plano de Educação Permanente em Saúde.	1	1	1

004 Ampliar a participação e o Controle Social para o Fortalecimento do SUS.

Descrição da Meta	Meta da Região		Total
	Qtd 2012	Qtd 2013-2015	
Qualificar em 100% a Rede de Ouvidorias da SESA.	0	2	2

Região

SERTÃO CENTRAL

005 Contribuir para a adequada Formação e Qualificação dos Conselheiros de Saúde e lideranças no Controle Social.

Descrição da Meta	Meta da Região		Total
	Qtd 2012	Qtd 2013-2015	
Realizar 143 eventos para conselheiros e lideranças no âmbito Estadual, Macro e Microrregional e Municipal.	4	10	14

006 Desenvolver a produção e realizar a divulgação do conhecimento, visando a incorporação de novas tecnologias para o SUS.

Descrição da Meta	Meta da Região		Total
	Qtd 2012	Qtd 2013-2015	
Fomentar a realização de pesquisas sobre temas relevantes para o SUS.	1	0	1

007 Fortalecer a tecnologia da Informação para a modernização da Gestão da SESA.

Descrição da Meta	Meta da Região		Total
	Qtd 2012	Qtd 2013-2015	
Modernizar a infraestrutura de tecnologia da informação das Microrregiões de Saúde, Unidades próprias, vinculada e áreas técnicas de nível central da SESA.	2	2	2

008 Formar e Qualificar Gestores, Trabalhadores do SUS, Conselheiros e Comunidades, através da ESP.

Descrição da Meta	Meta da Região		Total
	Qtd 2012	Qtd 2013-2015	
Implantar Núcleos Executivos da ESP nas Microrregiões de Saúde.	1	1	2
Capacitar Trabalhadores do SUS.	900	1.586	2.486
Capacitar profissionais e a comunidade por meio de Ações Educativas em Saúde Pública.	180	720	900

009 Desenvolver tecnologias Educacionais, adequadas às práticas de Saúde Pública, para fortalecer o Ensino em Saúde.

Descrição da Meta	Meta da Região		Total
	Qtd 2012	Qtd 2013-2015	
Capacitar docentes em Abordagens Educacionais Inovadoras.	35	112	147

Programa

037 - ATENÇÃO À SAÚDE INTEGRAL E DE QUALIDADE

Objetivo

001 Organizar as ações e serviços de Saúde em redes, visando a integralidade da Atenção.

Descrição da Meta	Meta da Região		Total
	Qtd 2012	Qtd 2013-2015	
Garantir padrão de atendimento de qualidade: Acreditação/Certificação para todas as Unidades de Saúde do Estado.	3	3	3

Região

SERTÃO CENTRAL

Implementar um Sistema de Informação gerencial padronizado para todos os CEO's, Policlínicas e Hospitais Terciários com implantação progressiva visando a efetivação em 100% até 2015. 3 7 7

Garantir a implantação/implementação de 17 serviços especializados de Saúde do Trabalhador. 1 0 1

002 Garantir ações, serviços e ampliação da Rede de Saúde para população nos diversos ciclos de vida.

Descrição da Meta	Meta da Região		Total
	Qtd 2012	Qtd 2013-2015	
Apoiar os 184 municípios para obtenção de uma cobertura mínima de 70% do SISVAN-Sistema de Vigilância Alimentar e Nutricional.	21	21	21
Implantar Centros de Especialidades Odontológicas em 10 regiões de saúde.	2	0	2
Monitorar 33 Hospitais Pólo, 15 Hospitais Estratégicos e 64 Hospitais de Pequeno Porte para garantia de atendimento aos pacientes encaminhados pela Atenção Primária.	18	18	18
Monitorar unidades que realizam atendimentos especializados em oftalmologia em 30 municípios.	4	4	4
Implantar/Implementar ações de prevenção a cegueira do RN em maternidades credenciadas ao Sistema Único de Saúde - SUS em 138 municípios.	15	15	15
Garantir padrão de atendimento e qualidade: Acreditação/Certificação para 50% das Unidades da Rede SESA do Estado até 2015.	1	1	1
Construir e equipar os Hospitais Regionais.	1	0	1
Expandir a capacidade de internação hospitalar em 134.082 internações até 2015, a partir do acréscimo de 700 leitos.	0	30.942	30.942

003 Fortalecer as ações Intersectoriais de Promoção à Saúde que favoreçam mudanças nos determinantes sociais.

Descrição da Meta	Meta da Região		Total
	Qtd 2012	Qtd 2013-2015	
Apoiar o desenvolvimento de ações promotoras de saúde bucal em 100% dos municípios.	6	21	21

004 Assegurar a dispensação e o uso racional de medicamentos, imunobiológicos e fitoterápicos para atender aos usuários do Sistema Único de Saúde - SUS.

Descrição da Meta	Meta da Região		Total
	Qtd 2012	Qtd 2013-2015	
Garantir a implantação de serviços especializados em Fitoterapia nas 08 (oito) Macrorregiões do Estado.	0	3	3
Estruturar a Rede de Assistência Farmacêutica Básica e Especializada nas 08 (oito) Macrorregiões do Estado.	1	1	2

Região

SERTÃO CENTRAL

Garantir o abastecimento e atendimento de 80% dos fármacos padronizados no elenco da Programação Pactuada Integrada - PPI da Assistência Farmacêutica Básica e Especializada aos 184 municípios.

21 21 21

006 Qualificar a Rede de Atenção à Saúde Mental.

Descrição da Meta	Meta da Região		Total
	Qtd 2012	Qtd 2013-2015	
Apoiar 100% dos municípios na organização e qualificação das ações de Saúde Mental.	21	21	21

008 Aprimorar a Rede de Urgência e Emergência em todos os seus componentes e pontos de atenção, adequando-os às necessidades da população.

Descrição da Meta	Meta da Região		Total
	Qtd 2012	Qtd 2013-2015	
Configurar o desenho das Redes de Urgências, articuladas com as Redes Cegonha e Psicossocial em 100% das Regiões de Saúde.	3	3	3
Implantar/implementar as 32 Unidades de Pronto Atendimento - UPAs.	5	5	5
Implementar as unidades de emergências nos Hospitais componentes do Sistema Estadual de Urgência e Emergência.	4	4	4
Preparar 100% das unidades que integram a Rede de Urgência e Emergência para o atendimento a desastre, catástrofes e incidentes com múltiplas vítimas.	4	4	4

009 Melhorar a infraestrutura física e tecnológica das Unidades de Saúde por meio de recursos do Programa de Cooperação Federativa - PCF.

Descrição da Meta	Meta da Região		Total
	Qtd 2012	Qtd 2013-2015	
Apoiar os projetos financiados com recursos do Programa de Cooperação Federativa para melhoria da infraestrutura física e tecnológica das Unidades de Saúde.	21	53	74

Programa

065 - PROMOÇÃO, PROTEÇÃO E VIGILÂNCIA À SAÚDE

Objetivo

001 Aperfeiçoar o Programa Estadual de Imunização para reestruturação das redes de frio e reduzir os casos de doenças imunopreveníveis.

Descrição da Meta	Meta da Região		Total
	Qtd 2012	Qtd 2013-2015	
Reestruturar a Rede de Frio das 22 Microrregiões.	1	2	3

003 Fortalecer o Sistema Estadual de Vigilância Ambiental para redução de riscos e danos às pessoas e coletividade.

Descrição da Meta	Meta da Região		Total
	Qtd 2012	Qtd 2013-2015	

Região

SERTÃO CENTRAL

Implantar o Programa de Vigilância de populações expostas às substâncias químicas em 96 Municípios do Estado. 0 10 10

004 Fortalecer o Sistema Estadual de Vigilância Sanitária para reduzir riscos e danos para a Saúde.

Descrição da Meta	Meta da Região		Total
	Qtd 2012	Qtd 2013-2015	
Implementar o Sistema Municipal de Vigilância Sanitária nos 184 Municípios.	21	21	21

005 Fortalecer o Sistema Estadual de Informação em Saúde para Monitoramento e Avaliação dos Indicadores de Saúde.

Descrição da Meta	Meta da Região		Total
	Qtd 2012	Qtd 2013-2015	
Implementar o Sistema Municipal de Informação em Saúde nos 184 Municípios.	21	21	21

006 Fortalecer as Ações de Prevenção e Controle das Zoonoses e das Doenças de Transmissão Vetorial (DTV) para a redução dos surtos e epidemias.

Descrição da Meta	Meta da Região		Total
	Qtd 2012	Qtd 2013-2015	
Estruturar as 22 Microrregiões de Saúde para o desenvolvimento de ações de prevenção e controle das zoonoses e DTV.	3	3	3

007 Aperfeiçoar o Sistema Estadual de Vigilância Epidemiológica das doenças transmissíveis (DT) e desenvolver ações de prevenção e controle para redução dos riscos, prevenção e controle dos casos.

Descrição da Meta	Meta da Região		Total
	Qtd 2012	Qtd 2013-2015	
Implementar o Sistema Municipal de Vigilância Epidemiológica nos 184 Municípios.	21	21	21

008 Implementar as ações de prevenção e Controle das DST/AIDS e estruturar os Serviços de Atendimento Especializado (SAE) para prevenção e controle de novos casos e melhoria do acesso ao tratamento de pessoas vivendo com o HIV/AIDS.

Descrição da Meta	Meta da Região		Total
	Qtd 2012	Qtd 2013-2015	
Implementar as ações de prevenção e controle das DST/AIDS e sífilis congênita nos 184 Municípios.	21	21	21
Implantar 8 Serviços de Atendimento Especializado (SAE) no Estado.	0	1	1

009 Aperfeiçoar o Sistema Estadual de Vigilância Epidemiológica das Doenças e Agravos Não Transmissíveis (DANTs) e causas externas para redução dos riscos, prevenção e controle dos casos.

Descrição da Meta	Meta da Região		Total
	Qtd 2012	Qtd 2013-2015	
Implementar o Sistema Municipal de Vigilância Epidemiológica das doenças e agravos não transmissíveis nos 184 Municípios.	21	21	21

Região

SERTÃO CENTRAL

010 Gerir o Sistema Estadual de Vigilância em Saúde do Trabalhador.

Descrição da Meta	Meta da Região		Total
	Qtd 2012	Qtd 2013-2015	
Ampliar para os 184 municípios a notificação e investigação dos acidentes de trabalho fatal, com mutilações e acidentes de trabalho em crianças e adolescentes.	0	21	21

011 Fortalecer a Rede Estadual de Laboratórios de Saúde Pública e Serviço de Verificação de Óbitos para apoio à Vigilância em Saúde.

Descrição da Meta	Meta da Região		Total
	Qtd 2012	Qtd 2013-2015	
Estruturar e manter os Laboratórios Central e Regionais de Saúde Pública e o Serviço de Verificação de Óbitos - SVO.	1	1	1

012 Melhorar a estrutura física e tecnológica das áreas de Promoção e Proteção à Saúde-COPROM e das Unidades que fazem vigilância em Saúde para qualificação das ações.

Descrição da Meta	Meta da Região		Total
	Qtd 2012	Qtd 2013-2015	
Estruturar 22 Laboratórios de Entomologia e Base de UBV.	1	2	3
Estruturar 21 Redes de Frio e adquirir um caminhão frigorífico.	1	2	3

ACESSO À JUSTIÇA

06000000 - DEFENSORIA PÚBLICA GERAL DO ESTADO

Programa

088 - PROMOÇÃO E DEFESA DE DIREITOS E ACESSO À JUSTIÇA

Objetivo

001 Ampliar e modernizar o serviço de assistência jurídica integral e gratuita no âmbito da Defensoria Pública Geral do Estado - DPGE.

Descrição da Meta	Meta da Região		Total
	Qtd 2012	Qtd 2013-2015	
Contemplar com os serviços da DPGE 100% das comarcas do Estado do Ceará.	6	6	6
Ampliar e modernizar 51 núcleos avançados de atendimento da DPGE.	5	5	5
Garantir o acesso à Rede Mundial de Computadores em 51 comarcas em que haja serviços da DPGE.	5	5	5

002 Ampliar e modernizar o serviço de assistência jurídica integral e gratuita no âmbito do Fundo de Apoio e Aparentamento da Defensoria Pública Geral do Estado do Ceará - FAADEP.

Descrição da Meta	Meta da Região		Total
	Qtd 2012	Qtd 2013-2015	
Garantir o acesso à internet em 10 comarcas em que haja serviços da DPGE.	1	1	1

Região

SERTÃO CENTRAL

Implantar, ampliar e/ou modernizar 10 núcleos avançados, especializados e descentralizados da DPGE. 1 1 1

JUSTIÇA E CIDADANIA

18000000 - SECRETARIA DA JUSTIÇA E CIDADANIA

Programa

076 - PROTEÇÃO E CIDADANIA

Objetivo

001 Prestar serviços públicos de cidadania de forma integrada por meio das unidades da SEJUS de atendimento ao cidadão.

Descrição da Meta	Meta da Região		Total
	Qtd 2012	Qtd 2013-2015	
Atender 394.400 cidadãos por meio das ações dos caminhões do cidadão.	6.600	20.000	26.600

002 Realizar atendimentos aos cidadãos por meio dos conselhos e comitês vinculados.

Descrição da Meta	Meta da Região		Total
	Qtd 2012	Qtd 2013-2015	
Realizar 119 eventos de cidadania.	3	9	12

Programa

077 - INFRAESTRUTURA, GESTÃO E ASSISTÊNCIA PENITENCIÁRIA

Objetivo

001 Construir, reformar, modernizar e equipar as unidades prisionais, dotando-as de infraestrutura adequada.

Descrição da Meta	Meta da Região		Total
	Qtd 2012	Qtd 2013-2015	
Aumentar o número de vagas no Sistema Prisional, com a criação de 43 novas unidades.	1	2	3

002 Gerir e manter em pleno funcionamento as atividades fins do sistema penitenciário.

Descrição da Meta	Meta da Região		Total
	Qtd 2012	Qtd 2013-2015	
Manter e gerir 231 equipamentos penitenciários.	22	24	24

003 Promover a assistência básica, a assistência jurídica, a execução de penas alternativas, a qualificação profissional e o apoio à empregabilidade, à religião, à cultura, ao esporte e ao lazer dos indivíduos em conflito com a lei e sob a tutela do Estado.

Descrição da Meta	Meta da Região		Total
	Qtd 2012	Qtd 2013-2015	
Matricular 9.200 presos e egressos nas turmas do ensino fundamental, médio e superior.	174	522	696
Apoiar 4.000 presos e egressos para a empregabilidade.	10	30	40

INFRAESTRUTURA E LOGÍSTICA

08000000 - SECRETARIA DA INFRAESTRUTURA

Região

SERTÃO CENTRAL

Programa

003 - TRANSPORTE E LOGÍSTICA DO ESTADO DO CEARÁ

Objetivo

004 Manter e ampliar a malha rodoviária do Estado do Ceará, visando oferecer condições adequadas de trafegabilidade, segurança e conforto para os usuários e de escoamento de produtos e serviços.

Descrição da Meta	Meta da Região		Total
	Qtd 2012	Qtd 2013-2015	
Conservar 11.000 Km de rodovias.	2.287	2.287	2.287
Pavimentar (Implantar) 582 Km de rodovias.	31	94	125

005 Manter e ampliar a infraestrutura aeroportuária do Estado do Ceará, criando condições para o incremento das atividades sócioeconômicas, especialmente nas regiões com vocação turística.

Descrição da Meta	Meta da Região		Total
	Qtd 2012	Qtd 2013-2015	
Implantar 4 aeroportos regionais/aeródromos.	1	0	1
Ampliar/reformar 5 aeroportos regionais/aeródromos.	0	1	1
Manter 13 aeroportos regionais/aeródromos.	1	1	2

Programa

005 - INFRAESTRUTURA COMPLEMENTAR DAS REGIÕES DO ESTADO DO CEARÁ

Objetivo

001 Ofertar telefonia pública para comunidades rurais do Estado não contempladas pelo Plano Geral de Metas da União.

Descrição da Meta	Meta da Região		Total
	Qtd 2012	Qtd 2013-2015	
Atender com telefonia pública 200 localidades rurais do Estado do Ceará.	16	16	32

Programa

054 - EDIFICAÇÕES E OBRAS PÚBLICAS DO ESTADO DO CEARÁ

Objetivo

003 Fiscalizar e gerenciar as obras públicas contratadas visando a qualidade e a tempestividade dos serviços prestados.

Descrição da Meta	Meta da Região		Total
	Qtd 2012	Qtd 2013-2015	
Fiscalizar e gerenciar 496 obras de edificações públicas.	15	25	40

004 Construir, ampliar e reformar edificações públicas e obras de infraestrutura física para descentralização e melhorias do sistema de trânsito e transporte do Estado do Ceará.

Descrição da Meta	Meta da Região		Total
	Qtd 2012	Qtd 2013-2015	
Construir, ampliar e reformar 900 abrigos rodoviários de passageiros.	30	90	120

Região

SERTÃO CENTRAL

Reformar e recuperar 15 terminais rodoviários de passageiros intermunicipais. 1 0 1

DESENVOLVIMENTO ECONÔMICO

48000000 - CONSELHO ESTADUAL DE DESENVOLVIMENTO ECONÔMICO

Programa

078 - INDÚSTRIA, SERVIÇOS, MINERAÇÃO E AGRONEGÓCIO

Objetivo

003 Realizar ações que viabilizem a implantação de empreendimentos de médio e grande porte com foco na elevação da renda e na geração de empregos.

Descrição da Meta	Meta da Região		Total
	Qtd 2012	Qtd 2013-2015	
Implantar 105 empreendimentos de médio e grande porte.	1	4	5

005 Disponibilizar infraestrutura para a implantação de empreendimentos estruturantes no Estado do Ceará.

Descrição da Meta	Meta da Região		Total
	Qtd 2012	Qtd 2013-2015	
Apoiar a implantação do projeto Itataia.	1	1	1

007 Apoiar a implantação de equipamentos logísticos visando aumentar a competitividade dos produtos cearenses.

Descrição da Meta	Meta da Região		Total
	Qtd 2012	Qtd 2013-2015	
Apoiar a instalação de 4 plataformas multimodais.	1	1	1

AQUICULTURA E PESCA

51000000 - SECRETARIA DA PESCA E AQUICULTURA

Programa

036 - DESENVOLVIMENTO SUSTENTÁVEL DA PESCA E AQUICULTURA

Objetivo

001 Realizar ações com vistas a incrementar a produção pesqueira oriunda da pesca extrativa e da aquicultura marinhas e continentais.

Descrição da Meta	Meta da Região		Total
	Qtd 2012	Qtd 2013-2015	
Distribuir 29.000.000 de alevinos, em 1200 açudes, beneficiando 30.000 famílias.	1.487.000	4.750.000	6.237.000
Implantar 49 projetos de aquicultura.	1	2	3
Beneficiar 980 aquicultores familiares.	40	60	100
Beneficiar 5.500 pescadores artesanais continentais.	200	600	800
Realizar 68 estudos inovadores e pesquisas científicas aplicadas para incrementar a produção pesqueira e aquícola.	1	6	7

Região

SERTÃO CENTRAL

002 Expandir e modernizar a infraestrutura de apoio à pesca e aquicultura no Estado visando o aumento da comercialização.

Descrição da Meta	Meta da Região		Total
	Qtd 2012	Qtd 2013-2015	
Implantar 58 infraestruturas de apoio a conservação, higienização e beneficiamento visando o aproveitamento integral do pescado.	1	5	6
Recuperar 45 estruturas físicas e instrumentalizar as entidades representativas de pescadores.	0	1	1
Recuperar e modernizar 06 infraestruturas públicas estaduais de apoio à comercialização do pescado.	0	2	2

003 Promover o ordenamento e realizar fiscalização a fim de disciplinar a atividade de pesca e da aquicultura no âmbito estadual.

Descrição da Meta	Meta da Região		Total
	Qtd 2012	Qtd 2013-2015	
Realizar 192 operações de fiscalização de atividade de pesca e da aquicultura.	6	18	24

004 Ampliar o serviço de ATEPA (assistência técnica e extensão pesqueira e aquícola) para atender pescadores e aquicultores.

Descrição da Meta	Meta da Região		Total
	Qtd 2012	Qtd 2013-2015	
Capacitar 6.100 pescadores artesanais (sendo 600 para atuar na pesca em águas profundas e oceânicas).	100	300	400
Capacitar 2.760 aquicultores.	50	150	200
Prestar assistência técnica a 8.860 pescadores e aquicultores.	100	300	400

006 Realizar ações de infraestrutura habitacional e de saneamento, visando melhorar as condições de habitabilidade nas comunidades pesqueiras.

Descrição da Meta	Meta da Região		Total
	Qtd 2012	Qtd 2013-2015	
Construir 2.000 unidades habitacionais.	0	100	100

007 Incentivar a pesca esportiva e a pesca e aquicultura ornamentais com vistas à potencialização de novas cadeias produtivas.

Descrição da Meta	Meta da Região		Total
	Qtd 2012	Qtd 2013-2015	
Implantar 10 estruturas para pesca esportiva voltadas ao turismo.	0	1	1

JUDICIÁRIO

04000000 - TRIBUNAL DE JUSTIÇA

Programa

013 - AÇÃO JUDICIÁRIA

Objetivo

Região

SERTÃO CENTRAL

001 Implantar a virtualização dos processos judiciais e administrativos para fins de celeridade e economia processual, transparência, publicidade e redução de custos.

Descrição da Meta	Meta da Região		Total
	Qtd 2012	Qtd 2013-2015	
Implantar o Sistema de virtualização judicial nas 184 Comarcas do Estado do Ceará.	0	21	21
Implantar os 13 módulos do projeto de virtualização administrativa em cada região.	13	0	13

002 Assegurar uma prestação jurisdicional mais célere e efetiva através de infraestrutura adequada, capacitação de magistrados e servidores, otimização e normatização de procedimentos; e divulgação do papel do Judiciário para o cidadão.

Descrição da Meta	Meta da Região		Total
	Qtd 2012	Qtd 2013-2015	
Construir 16 unidades judiciárias no Estado do Ceará.	2	2	4
Reformar 42 unidades judiciárias no Estado do Ceará.	6	0	6
Implantar 71 unidades judiciárias no Estado do Ceará.	2	0	2
Realizar 437 cursos no Núcleo de Educação à Distância.	18	59	77

GOVERNO E SOCIEDADE

11000000 - GABINETE DO GOVERNADOR

Programa

021 - PROMOÇÃO DA JUVENTUDE

Objetivo

009 Ofertar oportunidades de escolarização do ensino fundamental e qualificação profissional para jovens de 18 a 29 anos residentes no meio Rural.

Descrição da Meta	Meta da Região		Total
	Qtd 2012	Qtd 2013-2015	
Certificar 6000 jovens agricultores familiares no ensino fundamental com qualificação profissional em 60 municípios	780	0	780

010 Implantar equipamentos e instrumentos públicos que ofereçam serviços de atendimento ao jovem cearense.

Descrição da Meta	Meta da Região		Total
	Qtd 2012	Qtd 2013-2015	
Construir 03 Centros de Referência de Juventude.	0	1	1

Programa

022 - EQUIDADE DE GÊNERO

Objetivo

003 Incentivar a ampliação de equipamentos da rede de atendimento à mulher em situação de violência.

Descrição da Meta	Meta da Região		Total
	Qtd 2012	Qtd 2013-2015	

Região

SERTÃO CENTRAL

Implantar equipamentos da rede de atendimento à mulher em situação de violência em 23 municípios com mais de 60 mil habitantes no Estado do Ceará.

1 3 4

004 Fomentar a capacitação de mulheres vítimas de violência objetivando a sua inserção no mercado de trabalho.

Descrição da Meta	Meta da Região		Total
	Qtd 2012	Qtd 2013-2015	
Qualificar 800 mulheres com cursos profissionalizantes entre 2012 - 2015.	20	80	100

Programa

023 - IGUALDADE ÉTNICO-RACIAL

Objetivo

004 Promover o acesso a bens e serviços públicos, e a programas de segurança alimentar para comunidade quilombola e tradicionais.

Descrição da Meta	Meta da Região		Total
	Qtd 2012	Qtd 2013-2015	
Beneficiar 2.451 famílias quilombolas e tradicionais com oferta de serviços públicos básicos e programas de segurança alimentar.	30	37	67

Programa

024 - PROMOÇÃO E PROTEÇÃO DOS DIREITOS HUMANOS

Objetivo

002 Implantar equipamentos e instrumentos normativos-legais e de gestão que assegurem a promoção e defesa dos Direitos Humanos.

Descrição da Meta	Meta da Região		Total
	Qtd 2012	Qtd 2013-2015	
Criar 8 Conselhos Municipais de Direitos Humanos nas 8 macrorregiões do Estado.	0	1	1

13000000 - PROCURADORIA GERAL DO ESTADO

Programa

053 - REGULAÇÃO DE SERVIÇOS PÚBLICOS DELEGADOS

Objetivo

001 Implantar instrumentos de avaliação e fiscalizar os serviços públicos regulados pela Arce, para assegurar a qualidade e eficiência da sua prestação no Estado do Ceará.

Descrição da Meta	Meta da Região		Total
	Qtd 2012	Qtd 2013-2015	
Realizar fiscalizações em 80 municípios por ano para verificar a qualidade da água e do esgotamento sanitário.	5	17	22

27000000 - SECRETARIA DA CULTURA

Programa

021 - PROMOÇÃO DA JUVENTUDE

Região

SERTÃO CENTRAL

Objetivo

002 Apoiar a atuação dos agentes comunitários de leitura, visando democratizar o acesso ao livro e à leitura.

Descrição da Meta	Meta da Região		Total
	Qtd 2012	Qtd 2013-2015	
Conceder 290 bolsas para agentes de leitura, sendo 280 agentes e 10 articuladores em 41 municípios de alto Índice de Focalização de Agentes de Leitura - IFAL.	30	30	30

003 Implantar o Projeto Bolsa Talentos do Ceará, mediante concessão de bolsas de auxílio financeiro a jovens de 16 a 25 anos, visando o desenvolvimento de atividades artísticas.

Descrição da Meta	Meta da Região		Total
	Qtd 2012	Qtd 2013-2015	
Conceder bolsas a 640 jovens artistas de 30 municípios de baixo IDM nas 8 macrorregiões.	40	40	80

006 Reestruturar e fortalecer o Programa Ronda Cultural, visando aproximar os profissionais de segurança pública e a juventude por meio de oficinas de arte e cultura (hip hop).

Descrição da Meta	Meta da Região		Total
	Qtd 2012	Qtd 2013-2015	
Realizar 64 atividades socioeducativas, sendo 16 oficinas de hip hop ao ano, contemplando grafite, MC, dance e break.	2	6	8
Realizar 32 seminários sobre juventude e segurança pública.	1	3	4

Programa

026 - ATENÇÃO À PESSOA COM DEFICIÊNCIA

Objetivo

005 Realizar o Projeto Formação em Arte e Cultura para Pessoa com Deficiência, visando ampliar e democratizar o acesso aos cursos de artes para crianças e adolescentes com deficiência e/ou necessidade especial, em todo o Estado do Ceará.

Descrição da Meta	Meta da Região		Total
	Qtd 2012	Qtd 2013-2015	
Realizar 128 cursos de arte e cultura.	4	12	16

007 Realizar festivais regionais para pessoa com deficiência, visando a democratização do acesso a palestras, apresentações culturais, dinâmicas e feiras de produtos artesanais, tendo como público as pessoas com deficiência.

Descrição da Meta	Meta da Região		Total
	Qtd 2012	Qtd 2013-2015	
Realizar 32 festivais regionais itinerantes (alternando nas macrorregiões) para pessoas com deficiência.	1	3	4

10000000 - SECRETARIA DA SEGURANÇA PÚBLICA E DEFESA SOCIAL

Programa

021 - PROMOÇÃO DA JUVENTUDE

Objetivo

Região

SERTÃO CENTRAL

007 Desenvolver e expandir práticas educativas e sociais de incentivo à juventude cearense no âmbito da SSPDS.

Descrição da Meta	Meta da Região		Total
	Qtd 2012	Qtd 2013-2015	
Atender 4.000 jovens com o desenvolvimento de projetos de promoção da defesa social e do protagonismo em favor da paz - SSPDS.	71	213	284

014 Desenvolver e expandir práticas educativas e sociais de incentivo à juventude cearense no âmbito da Polícia Militar.

Descrição da Meta	Meta da Região		Total
	Qtd 2012	Qtd 2013-2015	
Expandir o atendimento para 1.113.600 crianças do Projeto "Turminha do Ronda" - Polícia Militar.	32.880	98.640	131.520
Atender 167.000 crianças com o Projeto "Um dia com o Ronda na Escola" .	5.050	15.150	20.200
Expandir o atendimento para 3.000 crianças do Projeto "Violão Comunitário" - Polícia Militar.	90	270	360

015 Desenvolver e expandir práticas educativas e sociais de incentivo à juventude cearense no âmbito do Corpo de Bombeiros Militar.

Descrição da Meta	Meta da Região		Total
	Qtd 2012	Qtd 2013-2015	
Contemplar 6.000 jovens com o projeto Jovem Bombeiro Voluntário.	188	564	752

Programa

024 - PROMOÇÃO E PROTEÇÃO DOS DIREITOS HUMANOS

Objetivo

001 Disseminar a cultura de defesa e proteção dos direitos humanos no âmbito da Segurança Pública do Estado do Ceará.

Descrição da Meta	Meta da Região		Total
	Qtd 2012	Qtd 2013-2015	
Capacitar 4.000 cidadãos cearenses na temática de Direitos Humanos - SSPDS.	71	213	284

009 Disseminar a cultura de defesa e proteção dos direitos humanos no âmbito da Polícia Militar.

Descrição da Meta	Meta da Região		Total
	Qtd 2012	Qtd 2013-2015	
Confeccionar e distribuir 1.000.000 cartilhas sobre a temática dos direitos humanos - Polícia Militar.	26.000	78.000	104.000

Programa

025 - ENFRENTAMENTO ÀS DROGAS

Objetivo

001 Desenvolver e implantar ações intersetoriais preventivas e educativas, voltadas para o enfrentamento e consequências do uso indevido de drogas no âmbito da SSPDS.

Região

SERTÃO CENTRAL

Descrição da Meta	Meta da Região		Total
	Qtd 2012	Qtd 2013-2015	
Atender 2.000 jovens no Projeto Reforçando Oportunidade e Negando Drogas (ROND) - SSPDS.	35	105	140
Capacitar 4.000 conselheiros comunitários de defesa social na temática da prevenção à violência e ao uso indevido de drogas - SSPDS.	71	213	284

007 Desenvolver e implantar ações intersetoriais preventivas e educativas, voltadas para o enfrentamento e consequências do uso indevido de drogas no âmbito da Polícia Militar.

Descrição da Meta	Meta da Região		Total
	Qtd 2012	Qtd 2013-2015	
Formar 400.000 estudantes (crianças e adolescentes) do Estado do Ceará, no Programa Educacional de Resistência às Drogas e à Violência (PROERD) - Polícia Militar.	11.000	33.000	44.000
Expandir o PROERD para 145 municípios do Estado - Polícia Militar.	5	12	17

009 Desenvolver e implantar ações intersetoriais preventivas e educativas, voltadas para o enfrentamento e consequências do uso indevido de drogas no âmbito da Perícia Forense.

Descrição da Meta	Meta da Região		Total
	Qtd 2012	Qtd 2013-2015	
Adquirir 3 veículos frigorificados para a Perícia Forense.	1	0	1
Reaparelhar 13 laboratórios de toxicologia nos núcleos regionais de Perícia Forense.	2	0	2

Programa

026 - ATENÇÃO À PESSOA COM DEFICIÊNCIA

Objetivo

002 Desenvolver projetos de Segurança Pública que contribuam para a recuperação, inclusão e participação de pessoas com deficiência na sociedade.

Descrição da Meta	Meta da Região		Total
	Qtd 2012	Qtd 2013-2015	
Capacitar 4.000 conselheiros comunitários de defesa social em ações de apoio à pessoa com deficiência - SSPDS.	71	213	284

019 Desenvolver projetos de Segurança Pública que contribuam para a recuperação, inclusão e participação de pessoas com deficiência na sociedade no âmbito do Corpo de Bombeiros Militar.

Descrição da Meta	Meta da Região		Total
	Qtd 2012	Qtd 2013-2015	
Qualificar 2.000 pessoas com cursos profissionalizantes - Corpo de Bombeiros Militar.	65	195	260

Programa

027 - ATENÇÃO À PESSOA IDOSA

Objetivo

Região

SERTÃO CENTRAL

002 Desenvolver projetos de Segurança Pública que contribuam para a inclusão e participação de pessoas idosas na sociedade.

Descrição da Meta	Meta da Região		Total
	Qtd 2012	Qtd 2013-2015	
Capacitar 4.000 conselheiros comunitários de defesa social em ações de apoio à pessoa idosa - SSPDS.	71	213	284

010 Desenvolver projetos de Segurança Pública que contribuam para inclusão e participação de pessoas idosas na sociedade no âmbito do Corpo de Bombeiros Militar.

Descrição da Meta	Meta da Região		Total
	Qtd 2012	Qtd 2013-2015	
Beneficiar 400.000 idosos do Projeto Saúde, Bombeiros e Sociedade - Corpo de Bombeiros Militar.	12.500	37.500	50.000

18000000 - SECRETARIA DA JUSTIÇA E CIDADANIA

Programa

024 - PROMOÇÃO E PROTEÇÃO DOS DIREITOS HUMANOS

Objetivo

005 Realizar atendimento ao cidadão, com foco nas denúncias, queixas e requerimentos que envolvam os Direitos Humanos, integrando e avaliando ações desenvolvidas pelo Conselho de Defesa dos Direitos Humanos.

Descrição da Meta	Meta da Região		Total
	Qtd 2012	Qtd 2013-2015	
Realizar seminários temáticos em 91 dos municípios cearenses.	4	7	11

Programa

026 - ATENÇÃO À PESSOA COM DEFICIÊNCIA

Objetivo

011 Garantir os direitos da pessoa com deficiência e promover sua inclusão social, através do Conselho Estadual dos Direitos da Pessoa com Deficiência do Ceará.

Descrição da Meta	Meta da Região		Total
	Qtd 2012	Qtd 2013-2015	
Promover a qualificação de 148 conselheiros da rede de garantia de direitos da pessoa com deficiência nas 8 macrorregiões.	6	18	24
Fortalecer os 115 conselhos municipais dos direitos das pessoas com deficiência.	2	8	10
Assessorar na implantação de 75 novos conselhos municipais dos direitos das pessoas com deficiência.	2	6	8

47000000 - SECRETARIA DO TRABALHO E DESENVOLVIMENTO SOCIAL

Programa

021 - PROMOÇÃO DA JUVENTUDE

Objetivo

Região

SERTÃO CENTRAL

008 Qualificar e requalificar trabalhadores, visando a sua inserção ou reinserção no mercado de trabalho.

Descrição da Meta	Meta da Região		Total
	Qtd 2012	Qtd 2013-2015	
Qualificar e requalificar 80.480 jovens trabalhadores.	1.575	4.955	6.530
Inserir 28.150 jovens trabalhadores no mercado de trabalho.	474	1.485	1.959

Programa

023 - IGUALDADE ÉTNICO-RACIAL

Objetivo

007 Contribuir para a promoção da igualdade racial nos municípios do Ceará.

Descrição da Meta	Meta da Região		Total
	Qtd 2012	Qtd 2013-2015	
Mobilizar 1.800 gestores e atores sociais dos 184 municípios do Ceará para o desenvolvimento de ações voltadas à promoção da igualdade racial.	0	200	200

Programa

026 - ATENÇÃO À PESSOA COM DEFICIÊNCIA

Objetivo

013 Apoiar a gestão municipal na implementação de serviços, projetos e benefícios da Proteção Social Básica.

Descrição da Meta	Meta da Região		Total
	Qtd 2012	Qtd 2013-2015	
Assegurar o apoio financeiro a municípios na realização de serviços e projetos voltados para 4.250 pessoas com deficiência.	100	150	250

016 Ofertar oportunidades de qualificação social e profissional para pessoas com deficiência e seus familiares.

Descrição da Meta	Meta da Região		Total
	Qtd 2012	Qtd 2013-2015	
Qualificar 2.000 pessoas com deficiência e seus familiares.	100	300	400
Inserir 200 pessoas com deficiência no mercado de trabalho.	10	30	40

Programa

027 - ATENÇÃO À PESSOA IDOSA

Objetivo

005 Atender idosos abandonados, carentes e vitimizados em regime de 24 horas, dispondo de profissionais qualificados para os devidos atendimentos.

Descrição da Meta	Meta da Região		Total
	Qtd 2012	Qtd 2013-2015	

Região

SERTÃO CENTRAL

Apoiar financeiramente 7.400 pessoas idosas em municípios. 500 100 600

30000000 - CASA CIVIL

Programa

059 - TELEDIFUSÃO CULTURAL E INFORMATIVA

Objetivo

001 Implantar mecanismos de modernização e melhoria da transmissão de sinais de áudio e vídeo da TVC, visando a continuidade e qualidade dos programas veiculados.

Descrição da Meta	Meta da Região		Total
	Qtd 2012	Qtd 2013-2015	
Recuperar 142 estações retransmissoras.	5	13	18
Implantar 24 estações retransmissoras.	0	2	2

21000000 - SECRETARIA DO DESENVOLVIMENTO AGRÁRIO

Programa

023 - IGUALDADE ÉTNICO-RACIAL

Objetivo

005 Apoiar as comunidades quilombolas no Ceará por meio da construção do capital social e do fortalecimento do ingresso aos recursos públicos e privados visando fortalecer seu protagonismo.

Descrição da Meta	Meta da Região		Total
	Qtd 2012	Qtd 2013-2015	
Criar e fortalecer 60 associações de comunidades quilombolas.	2	5	7
Financiar 40 empreendimentos de infraestrutura, produtivos ou sociais para o desenvolvimento das comunidades quilombolas.	2	5	7
Capacitar 2.000 pessoas em comunidades quilombolas.	60	200	260

22000000 - SECRETARIA DA EDUCAÇÃO

Programa

021 - PROMOÇÃO DA JUVENTUDE

Objetivo

013 Desenvolver ações e projetos pedagógicos que estimulem o protagonismo dos jovens e o empreendedorismo estudantil.

Descrição da Meta	Meta da Região		Total
	Qtd 2012	Qtd 2013-2015	
Ampliar o atendimento do Programa E-Jovem para os 184 municípios até 2014.	21	21	21

Programa

023 - IGUALDADE ÉTNICO-RACIAL

Objetivo

Região

SERTÃO CENTRAL

008 Desenvolver ações voltadas à inclusão educacional das comunidades indígenas e quilombolas, e garantir o apoio ao processo de ensino/aprendizagem dos conteúdos referentes à história e cultura afro-brasileira e indígena, que integram o currículo escolar.

Descrição da Meta	Meta da Região		Total
	Qtd 2012	Qtd 2013-2015	
Elevar em 30% a matrícula do ensino médio nas escolas indígenas até 2015.	20	60	60
Atender, até 2015, a 100% das comunidades indígenas e quilombolas com construção, ampliação e reforma/adequação das unidades escolares.	1	1	2
Atender, até 2015, a 100% dos professores e gestores das escolas indígenas com formação continuada e em serviço, observando as peculiaridades dessa modalidade de ensino.	5	15	20
Garantir as condições básicas para a efetividade do processo de ensino/aprendizagem dos conteúdos referentes à história e cultura afro-brasileira e indígena nas 665 escolas da rede estadual.	54	54	54

Programa

024 - PROMOÇÃO E PROTEÇÃO DOS DIREITOS HUMANOS

Objetivo

007 Desenvolver projetos e ações, visando o fortalecimento da escola como espaço de inclusão, de respeito à diversidade e de promoção da Cultura de Paz.

Descrição da Meta	Meta da Região		Total
	Qtd 2012	Qtd 2013-2015	
Atender a 200 escolas da rede pública estadual com projetos de promoção da Cultura de Paz até 2015.	21	21	21

Programa

026 - ATENÇÃO À PESSOA COM DEFICIÊNCIA

Objetivo

004 Expandir os serviços de atendimento pedagógico especializado na rede estadual de ensino para os alunos com deficiência.

Descrição da Meta	Meta da Região		Total
	Qtd 2012	Qtd 2013-2015	
Garantir padrões básicos de funcionamento a 238 escolas da rede estadual para atendimento aos alunos com deficiência.	10	13	23
Garantir acessibilidade aos alunos de 665 escolas estaduais, de acordo com as normas da ABNT, até 2015.	54	54	54
Promover formação em serviço para 1.531 professores que atuam na educação especial.	32	98	130

31000000 - SECRETARIA DA CIÊNCIA, TECNOLOGIA E EDUCAÇÃO SUPERIOR

Região

SERTÃO CENTRAL

Programa

026 - ATENÇÃO À PESSOA COM DEFICIÊNCIA

Objetivo

022 Implantar o Projeto UECEACESSO, visando garantir a infraestrutura física necessária ao acesso de pessoas com deficiência aos cursos ofertados pela UECE.

Descrição da Meta	Meta da Região		Total
	Qtd 2012	Qtd 2013-2015	
Adaptar o espaço físico dos 8 campi da UECE às formas de acessibilidade e mobilidade.	1	1	1

24000000 - SECRETARIA DA SAÚDE

Programa

025 - ENFRENTAMENTO ÀS DROGAS

Objetivo

002 Combater o uso do crack e de outras drogas.

Descrição da Meta	Meta da Região		Total
	Qtd 2012	Qtd 2013-2015	
Apoiar os 184 municípios cearenses na implantação/implementações de ações voltadas ao enfrentamento da dependência de álcool, crack e outras drogas.	21	21	21

010 Combater o uso de dependência do crack e de outras drogas.

Descrição da Meta	Meta da Região		Total
	Qtd 2012	Qtd 2013-2015	
Capacitar trabalhadores de saúde no enfrentamento da dependência do crack e outras drogas.	100	500	600

Programa

026 - ATENÇÃO À PESSOA COM DEFICIÊNCIA

Objetivo

003 Implementar e habilitar os Serviços de Atenção à Saúde à Pessoa com Deficiência promovendo a integralidade da atenção.

Descrição da Meta	Meta da Região		Total
	Qtd 2012	Qtd 2013-2015	
Apoiar os 31 municípios que prestam atendimento especializados a pessoa com deficiência.	4	4	4

Programa

027 - ATENÇÃO À PESSOA IDOSA

Objetivo

006 Implementar e qualificar a Atenção Integral ao processo de envelhecimento, favorecendo a ampliação do grau de autonomia e independência da pessoa idosa.

Região

SERTÃO CENTRAL

Descrição da Meta	Meta da Região		Total
	Qtd 2012	Qtd 2013-2015	
Apoiar 100% dos municípios na implementação da saúde da pessoa idosa na atenção primária.	21	21	21
Ampliar o atendimento especializado em geriatria e gerontologia para 100% das regiões de saúde do Estado do Ceará.	0	2	2
011 Implementar e qualificar a Atenção Integral ao processo de envelhecimento, favorecendo a ampliação do grau de autonomia e independência da pessoa idosa no âmbito da ESP.			

Descrição da Meta	Meta da Região		Total
	Qtd 2012	Qtd 2013-2015	
Capacitar cuidadores de pessoas Idosas para Rede de Atenção Primária à Saúde.	43	66	109

CORREIÇÃO E DISCIPLINA

53000000 - CONTROLADORIA GERAL DE DISCIPLINA

Programa

096 - CONTROLE DISCIPLINAR DA SEGURANÇA E SISTEMA PENITENCIÁRIO

Objetivo

002 Implantar infraestrutura física para viabilizar as atividades da Controladoria Geral de Disciplina - CGD.

Descrição da Meta	Meta da Região		Total
	Qtd 2012	Qtd 2013-2015	
Implantar e equipar 7 Células Regionais de Disciplina no interior do Estado.	1	0	1

003 Implantar sistema de prevenção e repressão, visando dar agilidade e eficácia na apuração do desvio de conduta dos servidores.

Descrição da Meta	Meta da Região		Total
	Qtd 2012	Qtd 2013-2015	
Realizar o procedimento de elaboração dos atos correicionais de disciplina no sistema de Segurança Pública e Sistema Penitenciário.	600	1.800	2.400

Região

BATURITÉ

Área Temática / Secretaria

CIÊNCIA, TECNOLOGIA, INOVAÇÃO, EDUCAÇÃO SUPERIOR E PROFISSIONAL

31000000 - SECRETARIA DA CIÊNCIA, TECNOLOGIA E EDUCAÇÃO SUPERIOR

Programa

069 - EDUCAÇÃO PROFISSIONAL

Objetivo

002 Avaliar as metas e resultados da formação profissional e tecnológica ofertadas mediante contratos de gestão, visando a efetivação das ações nesse âmbito.

Descrição da Meta	Meta da Região		Total
	Qtd 2012	Qtd 2013-2015	
Avaliar e monitorar 100% dos contratos de gestão firmados pela SECITECE.	1	3	4

Programa

070 - CIÊNCIA, TECNOLOGIA E INOVAÇÃO

Objetivo

001 Realizar ações de difusão e popularização da Ciência, Tecnologia, Inovação, Educação Superior e Profissional, visando despertar o interesse da população para temas nesse âmbito.

Descrição da Meta	Meta da Região		Total
	Qtd 2012	Qtd 2013-2015	
Realizar 73 eventos para difusão, popularização e interiorização da Ciência, Tecnologia, Inovação, Educação Superior e Profissional.	1	4	5

002 Promover a qualificação em Ciências e a valorização do conhecimento científico, visando estimular o interesse da população pela pesquisa.

Descrição da Meta	Meta da Região		Total
	Qtd 2012	Qtd 2013-2015	
Formar 990 multiplicadores na área de Ciências.	30	0	30
Realizar 8 concursos de experiências científicas.	0	1	1

015 Ampliar a atuação dos agentes digitais no atendimento de demandas locais na área de TI, como contribuição para o desenvolvimento socioeconômico dos municípios onde atuam.

Descrição da Meta	Meta da Região		Total
	Qtd 2012	Qtd 2013-2015	
Aumentar em 30% o número de demandas locais atendidas pelos agentes digitais.	39	203	242

DESENVOLVIMENTO SOCIAL E TRABALHO

47000000 - SECRETARIA DO TRABALHO E DESENVOLVIMENTO SOCIAL

Programa

049 - TRABALHO, EMPREGO E RENDA

Objetivo

Região

BATURITÉ

001 Fomentar o artesanato como atividade econômica sustentável e de inclusão social, ampliando as oportunidades de trabalho e geração de renda.

Descrição da Meta	Meta da Região		Total
	Qtd 2012	Qtd 2013-2015	
Cadastrar 20.102 artesãos de acordo com as normas do Cadastro Nacional de Artesãos.	209	684	893
Qualificar 7.110 artesãos.	105	343	448
Apoiar 340 entidades artesanais e grupos produtivos.	3	11	14

002 Operacionalizar a Rede de Atendimento do Sistema Nacional de Emprego - SINE/CE.

Descrição da Meta	Meta da Região		Total
	Qtd 2012	Qtd 2013-2015	
Inserir 393.228 trabalhadores no mercado de trabalho.	903	3.029	3.932
Atender 3.160.972 trabalhadores com o benefício de Seguro-Desemprego.	7.902	23.707	31.609
Qualificar 7.200 trabalhadores desempregados.	150	450	600

003 Qualificar e requalificar trabalhadores e empreendedores, visando à melhoria das competências para o mercado de trabalho.

Descrição da Meta	Meta da Região		Total
	Qtd 2012	Qtd 2013-2015	
Qualificar e requalificar 58.300 trabalhadores.	1.140	3.420	4.560
Conceder 7.200 instrumentais de trabalho para trabalhadores qualificados.	170	510	680
Capacitar 6.500 microempreendedores.	50	150	200

004 Promover oportunidades efetivas de geração de ocupação e renda, por meio de ações de concessão de financiamento reembolsável.

Descrição da Meta	Meta da Região		Total
	Qtd 2012	Qtd 2013-2015	
Realizar 9.000 operações de microcrédito.	50	150	200

005 Desenvolver ações integradas de Economia Solidária, criando oportunidades efetivas de geração de trabalho e renda, com foco no desenvolvimento sustentável.

Descrição da Meta	Meta da Região		Total
	Qtd 2012	Qtd 2013-2015	
Realizar 238 ações de qualificação em Economia Solidária.	4	18	22
Realizar 32 Feiras Regionais de Comercialização e Consumo Solidário e 2 Feiras de Negócios na Região Metropolitana de Fortaleza.	1	3	4
Apoiar 624 grupos de empreendedores solidários.	11	39	50

006 Fortalecer o artesanato como atividade econômica sustentável e de inclusão social, ampliando as oportunidades de trabalho e geração de renda.

Descrição da Meta	Meta da Região		Total
	Qtd 2012	Qtd 2013-2015	

Região

BATURITÉ

Assegurar a manutenção da infraestrutura das 7 lojas do CEART. 1 1 1

Programa

050 - ASSISTÊNCIA SOCIAL

Objetivo

003 Implantar infraestrutura de educação infantil, assistência social, esporte e cultura voltados para crianças, adolescentes, jovens e familiares em situação de risco social e pessoal - PROARES II.

Descrição da Meta	Meta da Região		Total
	Qtd 2012	Qtd 2013-2015	
Atender 3.100 crianças de 0 a 5 anos em Centros de Educação Infantil.	100	100	200
Atender 23.600 crianças, adolescentes e jovens em ações esportivas, intercâmbios, identificação de talentos, protagonismo juvenil e outros.	0	1.600	1.600
Qualificar 700 adolescentes e jovens com cursos profissionalizantes.	0	150	150

005 Desenvolver ações de qualificação de gestores da Administração Estadual e municipal beneficiários do PROARES II, reforçando a capacidade de gestão e prestação de serviços sociais.

Descrição da Meta	Meta da Região		Total
	Qtd 2012	Qtd 2013-2015	
Capacitar 4.960 pessoas da entidade executora do programa e dos municípios beneficiados.	80	160	240

008 Apoiar a gestão municipal na implementação de serviços, projetos e benefícios da Proteção Social Básica.

Descrição da Meta	Meta da Região		Total
	Qtd 2012	Qtd 2013-2015	
Prestar assessoramento técnico aos 184 municípios.	13	13	13
Assegurar o co-financiamento dos benefícios eventuais nos 184 municípios.	4	9	13
Capacitar 7.380 profissionais das equipes municipais da Proteção Social Básica e do banco de dados do CadÚnico.	65	195	260
Assegurar o cofinanciamento das ações do Programa de Atendimento Integral às Famílias - PAIF nos 184 municípios.	5	8	13
Atender 156.550 famílias por meio do PAIF e do Estação Família.	3.950	6.100	10.050

009 Apoiar financeiramente a Rede Socioassistencial, visando à prestação de serviços e execução de projetos da Proteção Social Básica.

Descrição da Meta	Meta da Região		Total
	Qtd 2012	Qtd 2013-2015	
Atender 4.830 pessoas através de ONGs da rede de proteção social.	350	1.050	1.400

Região

BATURITÉ

013 Desenvolver ações de formação e qualificação profissional para as famílias cadastradas no CADÚNICO, visando suas inclusões social e produtiva.

Descrição da Meta	Meta da Região		Total
	Qtd 2012	Qtd 2013-2015	
Beneficiar 10.500 famílias cadastradas no CADÚNICO.	100	300	400

014 Atender crianças, adolescentes, indivíduos e famílias em situação de risco pessoal e social, a fim de assegurar a defesa dos direitos socioassistenciais.

Descrição da Meta	Meta da Região		Total
	Qtd 2012	Qtd 2013-2015	
Atender 50.934 pessoas vítimas de violência nos Centros de Referência Especializada de Assistência Social - CREAS municipais e regionais.	1.859	1.985	3.844
Retirar 18.675 crianças e adolescentes do trabalho infantil.	236	708	944
Qualificar 5.242 adolescentes, jovens e agentes públicos.	192	462	654
Subsidiar 32 entidades que prestam serviços de acolhimento institucional à crianças, adolescentes e idosos, socioeducativos para pessoas com deficiências.	1	1	1

015 Atender adolescentes em cumprimento de medidas socioeducativas, visando à ressocialização.

Descrição da Meta	Meta da Região		Total
	Qtd 2012	Qtd 2013-2015	
Ampliar para 104 o número de CREAS com o serviço de atendimento das medidas em meio aberto.	0	3	3

Programa

051 - SEGURANÇA ALIMENTAR E NUTRICIONAL

Objetivo

001 Implantar ações de Segurança Alimentar e Nutricional, visando garantir o direito humano à alimentação adequada.

Descrição da Meta	Meta da Região		Total
	Qtd 2012	Qtd 2013-2015	
Implantar em 92 municípios os mecanismos de gestão do Sistema de Segurança Alimentar e Nutricional.	1	6	7
Instituir processos continuados de Educação Alimentar e Nutricional e Direito Humano à Alimentação Adequada, com o desenvolvimento de 361 ações de capacitação.	3	6	9
Atender 200 famílias da Comunidade Quilombola da Serra do Evaristo, em Baturité.	200	0	200
Assessorar os 184 municípios do estado na implementação de conselhos municipais de segurança alimentar e nutricional.	3	10	13
Apoiar a implantação de 64 equipamentos públicos de alimentação e nutrição (restaurantes populares, bancos de alimentos, cozinhas comunitárias, feiras e mercados públicos).	2	6	8

Região

BATURITÉ

Apoiar a implementação de 80 projetos municipais voltados para produção de alimentos. 2 6 8

RECURSOS HÍDRICOS

29000000 - SECRETARIA DOS RECURSOS HÍDRICOS

Programa

039 - TRANSFERÊNCIA HÍDRICA E SUPRIMENTO DE ÁGUA

Objetivo

001 Ampliar a infraestrutura de transferência hídrica visando garantir a oferta de água para o abastecimento humano, agropecuário, industrial e de empreendimentos turísticos, para centros urbanos e rurais.

Descrição da Meta	Meta da Região		Total
	Qtd 2012	Qtd 2013-2015	
Construir 407 Km de adutoras.	0	16	16

002 Ampliar a infraestrutura hídrica de oferta de água às comunidades rurais difusas do Estado.

Descrição da Meta	Meta da Região		Total
	Qtd 2012	Qtd 2013-2015	
Instalar 780 pequenos sistemas de abastecimento d'água em todo Estado do Ceará.	12	53	65
Construir 970 poços em todo o Estado do Ceará.	13	58	71
Revitalizar 600 pequenos sistemas de abastecimentos d'água em todo o Estado do Ceará.	18	54	72

Programa

040 - ACUMULAÇÃO HÍDRICA

Objetivo

001 Ampliar a infraestrutura de acumulação hídrica, visando garantir a oferta de água para abastecimento humano, agropecuário, industrial, para centros urbanos e rurais.

Descrição da Meta	Meta da Região		Total
	Qtd 2012	Qtd 2013-2015	
Construir 12 barragens aumentando a acumulação hídrica do Estado em 256 milhões de m³.	0	1	1

Programa

041 - GESTÃO DOS RECURSOS HÍDRICOS

Objetivo

004 Monitorar a quantidade e qualidade dos recursos hídricos.

Descrição da Meta	Meta da Região		Total
	Qtd 2012	Qtd 2013-2015	
Monitorar 136 açudes públicos e 02 aquíferos.	6	6	6

MEIO AMBIENTE

49000000 - CONSELHO DE POLÍTICAS E GESTÃO DO MEIO AMBIENTE

Região

BATURITÉ

Programa

082 - GESTÃO DA QUALIDADE DOS RECURSOS NATURAIS E AMBIENTAIS

Objetivo

001 Monitorar, controlar e fiscalizar as áreas protegidas do Estado do Ceará.

Descrição da Meta	Meta da Região		Total
	Qtd 2012	Qtd 2013-2015	
Fiscalizar e monitorar as 23 Unidades de Conservação Ambiental do Estado do Ceará.	1	1	1

002 Implementar a Política de Gestão Integrada de Resíduos Sólidos e Saneamento Ambiental no Estado do Ceará.

Descrição da Meta	Meta da Região		Total
	Qtd 2012	Qtd 2013-2015	
Implantar-implementar oito Centros Integrados de Apoio a Logística Reversa	0	1	1

005 Implementar ações integradas e focadas no desenvolvimento sócio-ambiental e econômico.

Descrição da Meta	Meta da Região		Total
	Qtd 2012	Qtd 2013-2015	
Construir quinze viveiros de mudas regionais.	1	1	2

Programa

084 - EDUCAÇÃO AMBIENTAL

Objetivo

003 Realizar eventos de educação ambiental, para co-participação ativa do cidadão nas questões ambientais.

Descrição da Meta	Meta da Região		Total
	Qtd 2012	Qtd 2013-2015	
Realizar 600 eventos informativos e educativos (fóruns, congresso, seminários, campanhas educativas, exposições, blitz, etc) com a temática ambiental.	20	60	80

004 Capacitar professores das redes estadual e municipal como Educadores Ambientais.

Descrição da Meta	Meta da Região		Total
	Qtd 2012	Qtd 2013-2015	
Apoiar 64 cursos(8 por macro região) de replicação da capacitação de professores (como Educadores Ambientais) nos municípios cearenses.	3	5	8

Programa

090 - DESENVOLVIMENTO SUSTENTADO DOS TERRITÓRIOS

Objetivo

007 Valorar produto final da cadeia produtiva da sociobiodiversidade

Descrição da Meta	Meta da Região		Total
	Qtd 2012	Qtd 2013-2015	

Região

BATURITÉ

Implantar 16 arranjos produtivos locais. 0 4 4

011 Promover a sustentabilidade ambiental nas serras úmidas do Estado do Ceará, associada ao crescimento econômico e melhoria da qualidade de vida das populações.

Descrição da Meta	Meta da Região		Total
	Qtd 2012	Qtd 2013-2015	
Implantar o manejo sustentável em duas unidades demonstrativas, com apoio a implementação de cinquenta projetos para cada unidade.	0	1	1

PLANEJAMENTO E GESTÃO

12000000 - GABINETE DO VICE-GOVERNADOR

Programa

019 - COORDENAÇÃO DO PLANEJAMENTO ESTADUAL

Objetivo

001 Coordenar em conjunto com a SEPLAG as ações mobilizadoras do processo de elaboração do PPA Participativo e Regionalizado.

Descrição da Meta	Meta da Região		Total
	Qtd 2012	Qtd 2013-2015	
Promover a organização, mobilização e logística para realização de 20 oficinas regionais por ano, com fins de consultar 28 mil pessoas da sociedade civil e organizada na elaboração do PPA participativo e regionalizado.	700	2.100	2.800

ESPORTE E LAZER

42000000 - SECRETARIA DO ESPORTE

Programa

071 - ESPORTE - EDUCAÇÃO, PARTICIPAÇÃO E LAZER

Objetivo

001 Fortalecer e proporcionar a prática de atividades esportivas e de lazer nos núcleos esportivos, beneficiando crianças e adolescentes.

Descrição da Meta	Meta da Região		Total
	Qtd 2012	Qtd 2013-2015	
Implantar e manter 500 núcleos esportivos em todo o Estado.	17	17	17
Atender 46.600 crianças e adolescentes na faixa etária de 7 a 17 anos.	1.700	1.700	1.700
Conceder 3.000 bolsas a crianças e adolescentes.	128	128	128
Gerar ocupação e renda para 1.000 profissionais da área de esporte e lazer.	125	125	125

002 Promover o desenvolvimento da prática esportiva e de lazer, de forma espontânea, com vistas a contribuir para a integração dos praticantes na convivência social, na promoção da saúde, da educação e da cidadania.

Descrição da Meta	Meta da Região		Total
	Qtd 2012	Qtd 2013-2015	

Região

BATURITÉ

Atender 5.250 pessoas no desenvolvimento da prática esportiva e de lazer. 30 60 90

005 Promover o desenvolvimento da prática esportiva e de lazer, de forma espontânea, com vistas a contribuir para a integração dos praticantes na convivência social, na promoção da saúde, da educação e da cidadania, no âmbito do FUNDEJ.

Descrição da Meta	Meta da Região		Total
	Qtd 2012	Qtd 2013-2015	
Atender 5.250 pessoas no desenvolvimento da prática esportiva e de lazer, no âmbito do FUNDEJ.	30	60	90

Programa

092 - CEARÁ NO ESPORTE DE RENDIMENTO

Objetivo

001 Incentivar e promover a prática dos esportes radicais de aventura e natureza, valorizando as paisagens naturais existentes no Estado do Ceará.

Descrição da Meta	Meta da Região		Total
	Qtd 2012	Qtd 2013-2015	
Promover 60 eventos esportivos de aventura e natureza.	2	6	8

Programa

093 - INFRAESTRUTURA ESPORTIVA E DE LAZER

Objetivo

001 Implantar, modernizar e ampliar infraestrutura esportiva e de lazer para preparação e realização dos jogos olímpicos e paraolímpicos e mundiais.

Descrição da Meta	Meta da Região		Total
	Qtd 2012	Qtd 2013-2015	
Construir 25 pistas de skate regionais em municípios com população acima de 50 mil hab.	1	1	1

TURISMO

36000000 - SECRETARIA DO TURISMO

Programa

075 - CONSTRUÇÃO E DESENVOLVIMENTO DO DESTINO TURÍSTICO "CEARÁ"

Objetivo

002 Executar obras de infraestrutura com vistas à qualificação de localidades turísticas do Estado.

Descrição da Meta	Meta da Região		Total
	Qtd 2012	Qtd 2013-2015	
Beneficiar 29 municípios com obras de urbanização em localidades turísticas.	0	5	5

SEGURANÇA PÚBLICA

10000000 - SECRETARIA DA SEGURANÇA PÚBLICA E DEFESA SOCIAL

Programa

012 - SEGURANÇA PÚBLICA COMUNITÁRIA

Região

BATURITÉ

Objetivo

001 Expandir e aperfeiçoar a atuação comunitária da Secretaria da Segurança Pública e Defesa Social, visando fortalecer a sua relação com a comunidade, bem como a preservação da ordem pública.

Descrição da Meta	Meta da Região		Total
	Qtd 2012	Qtd 2013-2015	
Implantar e aparelhar 20 postos de articulação comunitária - SSPDS.	0	3	3
Capacitar 4.000 cidadãos cearenses - SSPDS.	71	213	284

002 Expandir e aperfeiçoar a atuação comunitária da Polícia Civil, visando fortalecer a sua relação com a comunidade, bem como a preservação da ordem pública.

Descrição da Meta	Meta da Região		Total
	Qtd 2012	Qtd 2013-2015	
Capacitar 3.000 pessoas para atuarem como multiplicadores em prevenção e intervenção à violência contra crianças e adolescentes - Polícia Civil.	100	200	300

003 Expandir e aperfeiçoar a atuação comunitária da Polícia Militar, visando fortalecer a sua relação com a comunidade, bem como a preservação da ordem pública.

Descrição da Meta	Meta da Região		Total
	Qtd 2012	Qtd 2013-2015	
Ampliar a atuação do Ronda do Quarteirão para municípios acima de 30 mil habitantes - Polícia Militar.	1	0	1

004 Expandir e aperfeiçoar a atuação comunitária do Corpo de Bombeiros, visando fortalecer a sua relação com a comunidade, bem como a preservação da ordem pública.

Descrição da Meta	Meta da Região		Total
	Qtd 2012	Qtd 2013-2015	
Criar 15 postos de vigilância e atendimento de salvamento aquático em áreas de concentração turística na região metropolitana e interior do Corpo de Bombeiros Militar.	1	1	2
Aumentar em 45 o número de municípios atendidos pelos projetos sociais do Corpo de Bombeiros Militar.	2	3	5
Capacitar 400 bombeiros militares que atuam nos projetos sociais e salvamento aquático em áreas de concentração turística.	15	55	70

005 Estruturar e descentralizar as ações da Perícia Forense no Estado do Ceará.

Descrição da Meta	Meta da Região		Total
	Qtd 2012	Qtd 2013-2015	
Implantar 26 Postos de Identificação Civil distribuídos nas 8 macrorregiões do Estado do Ceará - Perícia Forense.	0	1	1

Programa

015 - SEGURANÇA PÚBLICA INTEGRADA

Objetivo

Região

BATURITÉ

004 Realizar ações de formação e capacitação de forma integrada, visando ao aprimoramento do profissional da segurança pública.

Descrição da Meta	Meta da Região		Total
	Qtd 2012	Qtd 2013-2015	
Oferecer cursos de formação continuada para 8.000 profissionais de segurança pública do Estado do Ceará - AESP.	50	150	200

005 Desenvolver ações de edificação, modernização e reestruturação no âmbito da Perícia Forense.

Descrição da Meta	Meta da Região		Total
	Qtd 2012	Qtd 2013-2015	
Construir 6 núcleos da Perícia Forense.	0	1	1
Aparelhar e modernizar 13 unidades da Perícia Forense.	0	1	1

008 Desenvolver ações de edificação, modernização e reestruturação no âmbito da Polícia Civil.

Descrição da Meta	Meta da Região		Total
	Qtd 2012	Qtd 2013-2015	
Construir 12 Delegacias de Polícia Civil integrada com o destacamento da Polícia Militar no interior do Estado.	1	0	1
Reformar 15 Delegacias Regionais de Polícia Civil no interior do Estado.	1	0	1
Reformar 18 Distritos Policiais de Fortaleza e Região Metropolitana - Polícia Civil.	2	0	2
Adquirir 200 viaturas para atender a capital e interior do Estado - Polícia Civil.	3	14	17
Reaparelhar 105 delegacias da Polícia Civil.	2	7	9

011 Desenvolver ações de edificação, modernização e reestruturação no âmbito da Polícia Militar.

Descrição da Meta	Meta da Região		Total
	Qtd 2012	Qtd 2013-2015	
Reformar 32 Quartéis da Polícia Militar.	0	1	1
Equipar 42 Quartéis da Polícia Militar com armamentos, equipamentos e aprestos utilizados pelos policiais militares.	0	1	1
Adquirir 872 viaturas para atender a capital e o interior do Estado - Polícia Militar.	25	40	65

014 Desenvolver ações de edificação, modernização e reestruturação no âmbito do Corpo de Bombeiros Militar.

Descrição da Meta	Meta da Região		Total
	Qtd 2012	Qtd 2013-2015	
Reformar as 24 unidades operacionais da capital, região metropolitana e interior do Estado do Corpo de Bombeiros Militar.	1	1	2
Construir 2 unidades operacionais na capital, 1 na região metropolitana e 7 no interior do Estado do Corpo de Bombeiros Militar.	1	1	2

Região

BATURITÉ

016 Implementar ações de produção do conhecimento científico e tecnológico de forma integrada entre os órgãos de segurança pública e defesa social no âmbito do Corpo de Bombeiros Militar.

Descrição da Meta	Meta da Região		Total
	Qtd 2012	Qtd 2013-2015	
Reaparelhar a área de tecnologia da informação do Corpo de Bombeiros Militar, com 76 equipamentos.	2	6	8

019 Ofertar oportunidades de capacitação e extensão a membros da comunidade, visando sua integração com as atividades da segurança pública.

Descrição da Meta	Meta da Região		Total
	Qtd 2012	Qtd 2013-2015	
Capacitar 1.600 membros dos Conselhos Comunitários de Defesa Social (CCDS) - AESP.	20	60	80

Programa

016 - GESTÃO DE RISCOS E DESASTRES

Objetivo

001 Mapear, monitorar, reduzir o potencial das ameaças e vulnerabilidades dos cenários e fortalecer a cultura de prevenção de riscos de desastres.

Descrição da Meta	Meta da Região		Total
	Qtd 2012	Qtd 2013-2015	
Realizar 48 cursos para capacitação dos integrantes dos órgãos estadual e municipais de defesa civil.	1	3	4
Planejar e executar obras estruturantes para reduzir o potencial das ameaças naturais e socioambientais e as vulnerabilidades dos 184 municípios cearenses.	2	11	13
Realizar 57 eventos de promoção da cultura de prevenção de riscos de desastres.	1	3	4
Capacitar 10.000 alunos das escolas estaduais para a prevenção de riscos de desastres.	200	650	850

002 Promover a ampliação, reequipamento e regionalização dos órgãos de defesa civil do Estado.

Descrição da Meta	Meta da Região		Total
	Qtd 2012	Qtd 2013-2015	
Equipar e modernizar 11 unidades de defesa civil do Estado.	0	1	1
Adquirir 28 veículos para as unidades de defesa civil do Estado.	0	2	2

003 Assistir vítimas, recuperar e reconstruir cenários de desastres.

Descrição da Meta	Meta da Região		Total
	Qtd 2012	Qtd 2013-2015	
Beneficiar 184 municípios atingidos por desastres para socorro às vítimas, reabilitação e reconstrução de cenários.	13	13	13

004 Promover ações preventivas e de resposta à situações emergenciais, bem como realizar ações de preservação do meio ambiente que coloquem em risco a segurança da população no âmbito da Secretaria de Segurança Pública.

Região

BATURITÉ

Descrição da Meta	Meta da Região		Total
	Qtd 2012	Qtd 2013-2015	
Capacitar 4.000 cidadãos cearenses em temas alusivos à vulnerabilidade social e prevenção de desastres - SSPDS.	71	213	284

006 Promover ações preventivas e de resposta à situações emergenciais, bem como realizar ações de preservação do meio ambiente que coloquem em risco a segurança da população no âmbito do Corpo de Bombeiros Militar.

Descrição da Meta	Meta da Região		Total
	Qtd 2012	Qtd 2013-2015	
Adquirir 75 viaturas operacionais do Corpo de Bombeiros Militar.	7	6	13
Capacitar 360 bombeiros militares em prevenção e atuação em cenários de desastres e segurança pública.	10	30	40

CULTURA

27000000 - SECRETARIA DA CULTURA

Programa

006 - MEMÓRIA CULTURAL

Objetivo

001 Adquirir e preservar bens de relevância cultural, visando a preservação da memória material e imaterial que compõem o Patrimônio Cultural do Estado.

Descrição da Meta	Meta da Região		Total
	Qtd 2012	Qtd 2013-2015	
Selecionar, reconhecer e apoiar, por ano, 60 Mestres da Cultura Tradicional Popular até 2015.	4	4	4

002 Realizar ações socioeducativas na área do patrimônio para estudantes e gestores de escolas públicas de comunidades onde existam bens tombados, ou em processo de tombamento, com vistas à preservação do conjunto de bens patrimoniais.

Descrição da Meta	Meta da Região		Total
	Qtd 2012	Qtd 2013-2015	
Realizar 32 ações socioeducativas na área do patrimônio nas 08 macrorregiões do Estado sensibilizando 1.000 pessoas para preservação do patrimônio.	1	3	4

004 Fortalecer o Sistema Estadual de Museus, visando a ampliação das políticas públicas para o setor e a adequação das unidades museológicas do Estado às diretrizes do Estatuto dos Museus e do Plano Nacional de Museus.

Descrição da Meta	Meta da Região		Total
	Qtd 2012	Qtd 2013-2015	
Incentivar, assessorar e monitorar 96 museus no Estado do Ceará cadastrados no SEM/CE.	4	4	4

Programa

007 - INCENTIVO ÀS ARTES E CULTURAS REGIONAIS DO CEARÁ

Objetivo

Região

BATURITÉ

002 Consolidar os Sistemas Estaduais de Teatros, Bandas de Música e Centros Culturais, visando o fortalecimento institucional das políticas públicas culturais com a participação efetiva da sociedade.

Descrição da Meta	Meta da Região		Total
	Qtd 2012	Qtd 2013-2015	
Realizar 32 Encontros do Sistema Estadual de Teatro.	1	3	4
Realizar 32 Encontros do Sistema Estadual de Centros Culturais.	1	3	4
Realizar 32 Encontros Regionais de Bandas de Música.	1	3	4

003 Ampliar o Projeto Formação em Arte e Cultura, visando a qualificação técnica de agentes públicos e privados nas diversas linguagens da cultura.

Descrição da Meta	Meta da Região		Total
	Qtd 2012	Qtd 2013-2015	
Realizar 16 seminários regionais.	0	2	2
Apoiar a realização de 400 cursos livres, nos seis segmentos de linguagem, nas 8 macrorregiões.	20	30	50
Realizar 8 cursos voltados para a formação de guias e agentes patrimoniais.	0	1	1

004 Apoiar e acompanhar projetos culturais por meio de editais, como também projetos de demandas espontâneas de pessoas físicas e jurídicas, visando a democratização do acesso ao financiamento de projetos culturais, previsto pela Lei 13.811.

Descrição da Meta	Meta da Região		Total
	Qtd 2012	Qtd 2013-2015	
Apoiar 300 projetos de demandas espontâneas nos diversos seguimentos culturais.	9	27	36

007 Fortalecer a Rede de Pontos de Cultura do Estado, visando a consolidação das ações do Programa Mais Cultura - Cultura Viva, do Ministério da Cultura com a parceria do Estado do Ceará.

Descrição da Meta	Meta da Região		Total
	Qtd 2012	Qtd 2013-2015	
Apoiar os 100 novos pontos selecionados no II Edital Pontos de Cultura do Estado do Ceará.	4	4	4

009 Divulgar a cultura cearense por meio da realização e apoio às ações culturais regionais, eventos do Calendário Cultural do Estado e aos intercâmbios nacionais e internacionais, visando o fomento, a difusão e a valorização das culturas regionais.

Descrição da Meta	Meta da Região		Total
	Qtd 2012	Qtd 2013-2015	
Realizar 32 Festivais Regionais de Música por meio do Sistema de Bandas de Música.	1	3	4

010 Implantar, modernizar, dinamizar e manter espaços, visando assegurar o acesso da população aos bens e serviços culturais produzidos e disponibilizados em equipamentos culturais modernos e adequados em todo o Estado do Ceará.

Descrição da Meta	Meta da Região		Total
	Qtd 2012	Qtd 2013-2015	
Modernizar e dinamizar 23 equipamentos culturais.	1	1	1

Região

BATURITÉ

Implantar 08 equipamentos culturais nas macrorregiões. 0 1 1

Programa

008 - INCENTIVO À LEITURA E AO CONHECIMENTO

Objetivo

001 Implantar, modernizar e dinamizar bibliotecas, visando a consolidação do Sistema Estadual de Bibliotecas Públicas do Ceará, o desenvolvimento do hábito da leitura e a excelência no atendimento aos usuários.

Descrição da Meta	Meta da Região		Total
	Qtd 2012	Qtd 2013-2015	
Reformar 12 espaços físicos para sediar bibliotecas públicas.	0	1	1
Realizar 64 cursos de formação na área de biblioteca, sendo 2 cursos por ano em cada macrorregião.	2	6	8

003 Realizar e participar de encontros, intercâmbios, grupos de trabalho, lançamentos, feiras e bienais nacionais e internacionais, visando a difusão do conhecimento no âmbito da leitura.

Descrição da Meta	Meta da Região		Total
	Qtd 2012	Qtd 2013-2015	
Realizar 16 feiras de livros, sendo 08 Feiras de Sebo e 08 Feiras Regionais.	0	1	1

DESENVOLVIMENTO URBANO E INTEGRAÇÃO REGIONAL

43000000 - SECRETARIA DAS CIDADES

Programa

031 - DESENVOLVIMENTO URBANO

Objetivo

001 Realizar intervenções de caráter estruturante nas cidades para promover o ordenamento territorial e a democratização dos espaços públicos.

Descrição da Meta	Meta da Região		Total
	Qtd 2012	Qtd 2013-2015	
Realizar 23 intervenções urbanas estruturantes.	0	5	5

002 Realizar melhorias nos espaços públicos, edificações e sistema viário para a revitalização e requalificação urbana das cidades.

Descrição da Meta	Meta da Região		Total
	Qtd 2012	Qtd 2013-2015	
Executar 635 intervenções urbanas.	11	39	50

Programa

032 - SANEAMENTO AMBIENTAL

Objetivo

001 Expandir e modernizar o sistema de abastecimento de água do Estado do Ceará, ampliando a cobertura da população com acesso ao serviço - SCIDADES.

Descrição da Meta	Meta da Região		Total
	Qtd 2012	Qtd 2013-2015	

Região

BATURITÉ

Executar 16.901 ligações domiciliares de água. 239 182 421

003 Expandir e modernizar a infraestrutura para destinação adequada de resíduos sólidos domiciliares do Estado do Ceará, ampliando a cobertura da população com o serviço.

Descrição da Meta	Meta da Região		Total
	Qtd 2012	Qtd 2013-2015	
Beneficiar 82 municípios com instalações operacionais para destinação adequada de resíduos sólidos domiciliares.	0	12	12

004 Diagnosticar a necessidade de macrodrenagem do Estado do Ceará controlando os efeitos das enchentes e eliminando áreas alagadas adequando-as a usos urbanos.

Descrição da Meta	Meta da Região		Total
	Qtd 2012	Qtd 2013-2015	
Beneficiar 8 regiões de planejamento com diagnósticos da infraestrutura de macrodrenagem	0	1	1

006 Expandir e modernizar o sistema de abastecimento de água do Estado do Ceará, ampliando a cobertura da população com acesso ao serviço - CAGECE.

Descrição da Meta	Meta da Região		Total
	Qtd 2012	Qtd 2013-2015	
Executar 41.176 ligações domiciliares de água.	447	1.420	1.867

Programa

033 - HABITACIONAL

Objetivo

001 Construir unidades habitacionais de interesse social contribuindo para redução do déficit habitacional quantitativo - SCIDADES.

Descrição da Meta	Meta da Região		Total
	Qtd 2012	Qtd 2013-2015	
Beneficiar 16.787 famílias com unidades habitacionais.	621	653	1.274

002 Executar adequações em unidades habitacionais de interesse social contribuindo para redução do déficit habitacional qualitativo.

Descrição da Meta	Meta da Região		Total
	Qtd 2012	Qtd 2013-2015	
Beneficiar 16.000 famílias com instalações sanitárias individuais.	500	1.500	2.000
Beneficiar 20.000 famílias com fogões ecoeficientes.	625	1.875	2.500
Beneficiar 8.000 famílias com melhorias habitacionais.	250	750	1.000

Programa

034 - DESENVOLVIMENTO REGIONAL

Objetivo

002 Apoiar iniciativas econômicas locais a fim de fortalecer as regiões do Estado.

Descrição da Meta	Meta da Região		Total
	Qtd 2012	Qtd 2013-2015	

Região

BATURITÉ

Apoiar 152 Projetos de Inserção Produtiva.	6	10	16
Apoiar 20 Arranjos Produtivos Locais - APLs.	1	0	1
Capacitar 700 produtores de Arranjos Produtivos Locais e de Projetos de Inserção Produtiva.	10	30	40

EDUCAÇÃO BÁSICA

22000000 - SECRETARIA DA EDUCAÇÃO

Programa

014 - ENSINO MÉDIO ARTICULADO À EDUCAÇÃO PROFISSIONAL

Objetivo

001 Expandir a oferta do Ensino Médio articulado à Educação Profissional para o fortalecimento da aprendizagem dos alunos e sua capacitação profissional e tecnológica para ingresso no mercado de trabalho.

Descrição da Meta	Meta da Região		Total
	Qtd 2012	Qtd 2013-2015	
Ampliar em 20.143 a oferta de matrícula nas Escolas Estaduais de Educação Profissional-EEEP.	62	187	249

Programa

072 - APRENDIZAGEM DAS CRIANÇAS NA IDADE CERTA

Objetivo

001 Fortalecer o Regime de Colaboração entre Estado e Municípios, contribuindo para a alfabetização das crianças e a elevação do nível de aprendizagem dos alunos nos anos iniciais do ensino fundamental como estratégia para a melhoria da educação pública.

Descrição da Meta	Meta da Região		Total
	Qtd 2012	Qtd 2013-2015	
Alfabetizar a cada ano, no nível desejável, 237.082 alunos, até o final do 2º ano do Ensino Fundamental, em todos os municípios do Estado.	7.442	22.326	29.768
Ampliar as ações do Programa de Alfabetização na Idade Certa - PAIC para os 427.533 alunos do 3º ao 5º anos do Ensino Fundamental das escolas públicas.	13.453	40.359	40.359

002 Apoiar os municípios no processo de universalização do acesso à pré-escola (crianças de 4 e 5 anos) e na ampliação do atendimento das crianças de 0 a 3 anos, bem como no fortalecimento das atividades pedagógicas voltadas para a Educação Infantil.

Descrição da Meta	Meta da Região		Total
	Qtd 2012	Qtd 2013-2015	
Implantar 161 Centros de Educação Infantil - CEI, apoiando os municípios na ampliação do atendimento das crianças de 0 a 5 anos.	1	20	21
Apoiar os 184 municípios na implementação de políticas direcionadas para melhoria da aprendizagem dos alunos, conforme Diretrizes Curriculares Nacionais da Educação Infantil.	13	13	13

Região

BATURITÉ

Programa

073 - ORGANIZAÇÃO E GESTÃO DA EDUCAÇÃO BÁSICA

Objetivo

001 Desenvolver projetos e ações pedagógicas que visem elevar o desempenho acadêmico dos estudantes da educação básica da rede pública estadual.

Descrição da Meta	Meta da Região		Total
	Qtd 2012	Qtd 2013-2015	
Prover as 665 escolas da rede pública estadual com materiais didáticos e pedagógicos para elevar o desempenho acadêmico dos estudantes.	20	20	20
Apoiar financeiramente o desenvolvimento de projetos ambientais em até 186 escolas estaduais, por ano, até 2015.	6	18	24
Criar Comissões de Meio Ambiente e Qualidade de Vida na Escola-COM-VIDA em 1.000 escolas públicas até 2015.	6	12	18
Certificar, anualmente, 8.135 alunos matriculados na educação de jovens e adultos no formato semipresencial até 2015.	240	720	960

002 Dotar as unidades escolares da rede pública estadual de condições básicas de funcionamento indispensáveis ao desenvolvimento da aprendizagem.

Descrição da Meta	Meta da Região		Total
	Qtd 2012	Qtd 2013-2015	
Garantir as condições básicas de funcionamento com equidade às 665 unidades escolares da rede pública estadual, assegurando a infraestrutura e os insumos indispensáveis ao desenvolvimento da aprendizagem.	20	20	20
Garantir a melhoria do transporte escolar para o acesso dos 143.895 alunos do campo/zona rural, na faixa etária de educação escolar obrigatória, às unidades de ensino.	8.149	8.149	8.149

003 Consolidar modelos de gestão participativa focados nos resultados de aprendizagem, produzindo informações gerenciais, estatísticas, indicadores, estudos, diagnósticos, pesquisas e avaliações.

Descrição da Meta	Meta da Região		Total
	Qtd 2012	Qtd 2013-2015	
Implementar nas 665 escolas estaduais a metodologia da superintendência escolar como instrumento de planejamento, acompanhamento e monitoramento.	20	20	20

DESENVOLVIMENTO AGRÁRIO, AGRICULTURA E PECUÁRIA

21000000 - SECRETARIA DO DESENVOLVIMENTO AGRÁRIO

Programa

028 - DESENVOLVIMENTO AGROPECUÁRIO

Objetivo

Região

BATURITÉ

001 Incentivar o plantio para fomentar a atividade agrícola de base familiar e garantir uma renda mínima em caso de perda de safra.

Descrição da Meta	Meta da Região		Total
	Qtd 2012	Qtd 2013-2015	
Viabilizar 300.000 adesões de agricultores(as) ao Garantia Safra.	12.824	12.824	12.824
Adquirir e distribuir 24.676 toneladas de sementes.	154	604	758
Beneficiar 350.000 agricultores(as) familiares com sementes e mudas.	6.917	15.130	15.130

002 Apoiar as cadeias produtivas prioritárias da agricultura familiar, com a utilização de técnicas de proteção ambiental e agroecológicas, capacitação ao pequeno produtor de base familiar e implantação de estruturas produtivas.

Descrição da Meta	Meta da Região		Total
	Qtd 2012	Qtd 2013-2015	
Beneficiar 2.800 agricultores(as) familiares do setor da mandiocultura.	60	0	60
Beneficiar 19.287 agricultores(as) familiares do setor da cajucultura.	454	1.502	1.956
Beneficiar 151.332 agricultores(as) familiares com implantação de oleaginosas.	1.582	5.531	7.113
Implantar 302.665 hectares de oleaginosas.	3.164	11.062	14.226
Recuperar 46.500 hectares de cajueiros improdutivos através da substituição de copa.	900	3.850	4.750

003 Apoiar as cadeias produtivas prioritárias da pecuária de base familiar com assistência técnica, implantação de estruturas produtivas e realização de eventos promocionais do setor agropecuário.

Descrição da Meta	Meta da Região		Total
	Qtd 2012	Qtd 2013-2015	
Beneficiar 7.612 produtores da bovinocultura.	130	169	169
Beneficiar 2.350 apicultores.	60	78	78

004 Implantar projetos produtivos de irrigação por meio da estruturação hidráulica e energética para aumentar a produção com competitividade.

Descrição da Meta	Meta da Região		Total
	Qtd 2012	Qtd 2013-2015	
Beneficiar 16.581 agricultores(as) familiares com projetos de irrigação.	120	942	1.062
Implantar 5.527 projetos produtivos de irrigação.	40	314	354
Implantar 3.400 medidores horosazonais.	36	108	144

005 Prestar Assistência Técnica e Extensão Rural (ATER) nas cadeias produtivas (agrícolas e não-agrícolas) da agropecuária cearense com vistas ao fortalecimento da agricultura familiar.

Descrição da Meta	Meta da Região		Total
	Qtd 2012	Qtd 2013-2015	
Atender a 239.057 agricultores(as) familiares nas cadeias produtivas agrícolas e não-agrícolas.	5.477	10.393	10.393

Região

BATURITÉ

Atender a 159.356 agricultores(as) familiares na produção e comercialização de alimentos agroecológicos com vistas a garantir da segurança alimentar das famílias.	3.651	6.928	6.928
Atender a 82.127 agricultores(as) familiares nas microbacias assistidas, com tecnologias alternativas de convivência com o semiárido.	2.347	3.570	3.570
Atender a 94.000 agricultores(as) familiares no financiamento e proteção da produção agropecuária (PRONAF, PGPAF E SEAF).	3.000	5.000	5.000
Atender a 34.560 agricultores(as) familiares no aproveitamento da infraestrutura hídrica existente para a produção irrigada.	869	1.502	1.502
Atender a 11.364 agricultores(as) familiares na implantação e revitalização de agroindústrias rurais de beneficiamento e processamento.	371	494	494
Capacitar 55.364 agricultores(as) familiares para a produção e gestão de projetos associativos.	1.095	2.407	2.407

009 Implementar tecnologias alternativas de convivência com o semiárido junto às comunidades rurais de agricultores(as) familiares, para a sustentação dos agroecossistemas, equilíbrio dos recursos naturais, promovendo a melhoria socioeconômica das famílias.

Descrição da Meta	Meta da Região		Total
	Qtd 2012	Qtd 2013-2015	
Implantar 22.315 hectares com práticas agrícolas de convivência com o semiárido.	521	2.082	2.603
Beneficiar 17.151 famílias através da implantação das práticas agrícolas de convivência com o semiárido.	293	1.170	1.463
Implantar 1.000 projetos mandallas.	20	30	50
Beneficiar 3.000 famílias com o projeto mandalla.	60	90	150

011 Desenvolver ações de defesa agropecuária para erradicar, prevenir e controlar doenças dos animais e doenças e pragas dos vegetais, em todo Estado do Ceará.

Descrição da Meta	Meta da Região		Total
	Qtd 2012	Qtd 2013-2015	
Realizar 1.204 ações educativas de defesa sanitária.	15	45	60
Realizar 260 análises de resíduos de agrotóxicos em hortigranjeiros.	5	15	20
Inspecionar 560 estabelecimentos.	1	3	4
Fiscalizar 600 eventos agropecuários.	4	12	16
Fiscalizar 1.040 comércios estaduais de sementes e mudas.	15	45	60

013 Dar suporte financeiro para os projetos produtivos visando o fortalecimento da Agricultura Familiar.

Descrição da Meta	Meta da Região		Total
	Qtd 2012	Qtd 2013-2015	
Beneficiar 986 agricultores(as) familiares com crédito Fedaf.	32	48	80

Região

BATURITÉ

014 Implementar ações de apoio técnico e socioproductivo, visando ampliar a inserção produtiva e a competitividade dos agricultores familiares.

Descrição da Meta	Meta da Região		Total
	Qtd 2012	Qtd 2013-2015	
Elaborar e financiar 235 projetos de inclusão econômica.	1	19	20
Adquirir 400 tratores com equipamentos e implementos agrícolas, para beneficiar comunidades rurais.	12	36	48
Realizar 1.673 eventos de capacitação.	66	139	205
Implantar 8.000 quintais produtivos.	120	296	416
Beneficiar 360.000 agricultores(as) familiares com recursos do Pronaf.	6.200	18.600	24.800

Programa

029 - ENFRENTAMENTO À POBREZA RURAL

Objetivo

001 Adquirir produtos dos agricultores(as) familiares cearenses para distribuí-los às famílias em condições de insegurança alimentar e nutricional e/ou vulnerabilidade social, contribuindo para o combate à fome e à pobreza rural.

Descrição da Meta	Meta da Região		Total
	Qtd 2012	Qtd 2013-2015	
Beneficiar 109.997 pessoas, diariamente, com distribuição de leite.	4.567	5.023	5.023
Ampliar a cobertura do Leite Fome Zero para 180 municípios.	13	13	13
Beneficiar 107.730 pessoas com distribuição de alimentos.	3.993	11.979	11.979
Beneficiar 8.268 agricultores(as) familiares com aquisição de sua produção.	308	924	924
Ampliar para 99 municípios a cobertura do PAA nos 06 territórios da cidadania e CONSAD.	11	11	11
Distribuir para 1.788 entidades sócio-assistenciais locais alimentos produzidos pela agricultura familiar.	66	198	198
Implantar o PAA em 117 assentamentos estaduais e comunidades tradicionais.	5	15	15

002 Realizar ações estruturantes para promover o desenvolvimento dos assentamentos, reassentamentos e comunidades tradicionais no meio rural.

Descrição da Meta	Meta da Região		Total
	Qtd 2012	Qtd 2013-2015	
Executar 24 projetos de educação do campo em assentamentos e comunidades tradicionais.	1	2	3
Beneficiar 7.520 famílias em assentamentos e comunidades tradicionais com projetos de educação do campo.	315	625	940
Beneficiar 3.200 famílias com Planos de Desenvolvimento em Assentamentos e Comunidades Tradicionais.	100	300	400

Região

BATURITÉ

Elaborar 224 Planos de Desenvolvimento dos Assentamentos e Comunidades Tradicionais.	7	21	28
Atender 8.000 famílias com ATER em assentamentos e comunidades tradicionais.	250	750	1.000
Incentivar a averbação da área de reserva legal em 200 assentamentos.	3	10	13
Incentivar a recuperação do passivo ambiental em 100 assentamentos.	2	5	7
Recuperar açudes em 18 assentamentos.	1	1	2
Apoiar a implantação de infraestrutura em 72 assentamentos e comunidades tradicionais.	2	6	8
Apoiar a implantação de projetos produtivos em 24 assentamentos e comunidades tradicionais.	1	2	3

003 Melhorar as organizações sociais das comunidades, contribuindo com a permanência das famílias no campo através dos benefícios da arte e cultura, leitura e da inclusão digital no meio rural.

Descrição da Meta	Meta da Região		Total
	Qtd 2012	Qtd 2013-2015	
Implantar 1.280 bibliotecas rurais.	40	120	160
Capacitar 1.280 agentes de leitura no âmbito do Arca das Letras.	40	120	160
Implantar 320 casas digitais.	10	30	40
Capacitar 12.800 gestores comunitários.	400	1.200	1.600
Apoiar a implantação de 160 bibliotecas rurais em assentamentos e comunidades tradicionais.	5	15	20
Apoiar a implantação de 184 casas digitais em assentamentos e comunidades tradicionais.	8	15	23
Apoiar ações de arte e cultura em 32 assentamentos e comunidades tradicionais.	1	3	4

004 Viabilizar o acesso a terra, moradia e estrutura básica produtiva para beneficiar famílias com necessidade de inclusão social no meio rural.

Descrição da Meta	Meta da Região		Total
	Qtd 2012	Qtd 2013-2015	
Construir 2.000 habitações rurais nos imóveis rurais no âmbito do Programa Nacional de Crédito Fundiário - PNCF.	60	180	240
Beneficiar 2.400 famílias com a aquisição de imóveis rurais no âmbito do Programa Nacional do Crédito Fundiário - PNCF.	50	150	200
Construir 250 habitações rurais em assentamentos e comunidades tradicionais.	7	10	17
Reformar 1.200 habitações rurais em assentamentos e comunidades tradicionais.	20	61	81

005 Realizar ações de inclusão produtiva e social por meio do serviço de ATER, com vistas à erradicação da extrema pobreza rural no Estado do Ceará.

Região

BATURITÉ

Descrição da Meta	Meta da Região		Total
	Qtd 2012	Qtd 2013-2015	
Beneficiar 40.000 famílias rurais em situação de extrema pobreza por meio de atividades individuais e grupais de produção familiar.	435	1.740	1.740
Atender a 159.356 famílias de agricultores(as) familiares, na produção agroecológica e solidária.	3.651	6.928	6.928
Atender 4.725 famílias de agricultores (as) familiares para o acesso aos financiamentos do Projeto São José, Fedaf e Fecop na implantação e condução de projetos produtivos e de comercialização.	154	205	205

007 Construir cisternas, sistemas de abastecimento de água e esgotamento sanitário simplificado visando proporcionar a melhoria de qualidade de vida das famílias nas comunidades rurais do Estado.

Descrição da Meta	Meta da Região		Total
	Qtd 2012	Qtd 2013-2015	
Implantar 100.000 cisternas de placas para consumo humano, nas comunidades rurais.	10.000	1.000	11.000
Implantar 340 sistemas de abastecimento de água com ligações domiciliares em comunidades rurais.	6	18	24
Elaborar 159 Planos de Água Municipal (PAM).	6	12	18
Construir 12.000 kits sanitários.	213	639	852

Programa

067 - DESENVOLVIMENTO TERRITORIAL RURAL

Objetivo

001 Apoiar as instâncias de planejamento e gestão dos colegiados, a mobilização de movimentos sociais e do Poder Público no âmbito dos territórios rurais.

Descrição da Meta	Meta da Região		Total
	Qtd 2012	Qtd 2013-2015	
Apoiar 13 colegiados territoriais na implementação da estratégia de desenvolvimento territorial sustentável e solidário.	1	1	1

002 Implantar projetos de infraestrutura social e produtiva para agricultores(as) familiares visando apoiar o desenvolvimento nos 13 territórios rurais.

Descrição da Meta	Meta da Região		Total
	Qtd 2012	Qtd 2013-2015	
Implantar 104 projetos de infraestrutura nos territórios rurais.	2	6	8

004 Realizar a regularização, reordenamento e redistribuição fundiária dos agricultores (as) familiares, comunidades tradicionais, indígenas e quilombolas.

Descrição da Meta	Meta da Região		Total
	Qtd 2012	Qtd 2013-2015	
Cadastrar, georreferenciar e regularizar 32.000 imóveis rurais.	1.625	2.438	4.063

Região

BATURITÉ

Titular 51.709 posses de imóveis rurais.	2.646	3.968	6.614
Reconhecer 21.580 domínios de imóveis rurais.	1.010	1.510	2.520

SAÚDE

24000000 - SECRETARIA DA SAÚDE

Programa

030 - GESTÃO, PARTICIPAÇÃO, CONTROLE SOCIAL E DESENVOLVIMENTO INSTITUCIONAL DO SUS.

Objetivo

001 Aprimorar as práticas de Planejamento, Gestão, Regulação, Avaliação, Auditoria e Controle para Fortalecimento do Sistema Único de Saúde-SUS.

Descrição da Meta	Meta da Região		Total
	Qtd 2012	Qtd 2013-2015	
Implantar o Sistema de Acompanhamento Monitoramento e Avaliação da Gestão do SUS nas 21 Coordenadorias Regionais de Saúde.	1	1	1
Manter 9 projetos sociais e de apoio destinados aos ex-pacientes de Mal de Hansen dos Centros de Convivência Antônio Diogo e Antônio Justa.	7	7	7
Implantar o Projeto de Musealização para Hanseníase no Centro de Convivência Antônio Diogo.	1	1	1

002 Fomentar a valorização, qualificação, ingresso, disseminação e o desenvolvimento do trabalho em Saúde no SUS.

Descrição da Meta	Meta da Região		Total
	Qtd 2012	Qtd 2013-2015	
Implantar e Estruturar o Sistema Estadual Rede Escola do SUS.	1	1	1
Apoiar a implantação do Sistema Integrado da Gestão da Força de Trabalho e da Educação em Saúde na rede SESA.	0	1	1

003 Formar e qualificar Gestores, Trabalhadores do SUS, Conselheiros e Comunidades.

Descrição da Meta	Meta da Região		Total
	Qtd 2012	Qtd 2013-2015	
Implementar o Plano de Educação Permanente em Saúde.	1	1	1

004 Ampliar a participação e o Controle Social para o Fortalecimento do SUS.

Descrição da Meta	Meta da Região		Total
	Qtd 2012	Qtd 2013-2015	
Qualificar em 100% a Rede de Ouvidorias da SESA.	1	0	1

005 Contribuir para a adequada Formação e Qualificação dos Conselheiros de Saúde e lideranças no Controle Social.

Descrição da Meta	Meta da Região		Total
	Qtd 2012	Qtd 2013-2015	

Região

BATURITÉ

Realizar 143 eventos para conselheiros e lideranças no âmbito Estadual, Macro e Microrregional e Municipal. 4 9 13

006 Desenvolver a produção e realizar a divulgação do conhecimento, visando a incorporação de novas tecnologias para o SUS.

Descrição da Meta	Meta da Região		Total
	Qtd 2012	Qtd 2013-2015	
Fomentar a realização de pesquisas sobre temas relevantes para o SUS.	1	0	1

007 Fortalecer a tecnologia da Informação para a modernização da Gestão da SESA.

Descrição da Meta	Meta da Região		Total
	Qtd 2012	Qtd 2013-2015	
Modernizar a infraestrutura de tecnologia da informação das Microrregiões de Saúde, Unidades próprias, vinculada e áreas técnicas de nível central da SESA.	1	1	1

008 Formar e Qualificar Gestores, Trabalhadores do SUS, Conselheiros e Comunidades, através da ESP.

Descrição da Meta	Meta da Região		Total
	Qtd 2012	Qtd 2013-2015	
Implantar Núcleos Executivos da ESP nas Microrregiões de Saúde.	0	1	1
Capacitar Trabalhadores do SUS.	540	1.165	1.705
Capacitar profissionais e a comunidade por meio de Ações Educativas em Saúde Pública.	280	540	820

Programa

037 - ATENÇÃO À SAÚDE INTEGRAL E DE QUALIDADE

Objetivo

001 Organizar as ações e serviços de Saúde em redes, visando a integralidade da Atenção.

Descrição da Meta	Meta da Região		Total
	Qtd 2012	Qtd 2013-2015	
Garantir padrão de atendimento de qualidade: Acreditação/Certificação para todas as Unidades de Saúde do Estado.	1	1	1
Implementar um Sistema de Informação gerencial padronizado para todos os CEO's, Policlínicas e Hospitais Terciários com implantação progressiva visando a efetivação em 100% até 2015.	1	2	2
Garantir a implantação/implementação de 17 serviços especializados de Saúde do Trabalhador.	0	1	1

002 Garantir ações, serviços e ampliação da Rede de Saúde para população nos diversos ciclos de vida.

Descrição da Meta	Meta da Região		Total
	Qtd 2012	Qtd 2013-2015	

Região

BATURITÉ

Apoiar os 184 municípios para obtenção de uma cobertura mínima de 70% do SISVAN-Sistema de Vigilância Alimentar e Nutricional.	13	13	13
Monitorar 33 Hospitais Pólo, 15 Hospitais Estratégicos e 64 Hospitais de Pequeno Porte para garantia de atendimento aos pacientes encaminhados pela Atenção Primária.	10	10	10
Monitorar unidades que realizam atendimentos especializados em oftalmologia em 30 municípios.	2	2	2
Implantar/Implementar ações de prevenção a cegueira do RN em maternidades credenciadas ao Sistema Único de Saúde - SUS em 138 municípios.	12	12	12
Garantir padrão de atendimento e qualidade: Acreditação/Certificação para 50% das Unidades da Rede SESA do Estado até 2015.	1	1	1

003 Fortalecer as ações Intersectoriais de Promoção à Saúde que favoreçam mudanças nos determinantes sociais.

Descrição da Meta	Meta da Região		Total
	Qtd 2012	Qtd 2013-2015	
Apoiar o desenvolvimento de ações promotoras de saúde bucal em 100% dos municípios.	7	13	13

004 Assegurar a dispensação e o uso racional de medicamentos, imunobiológicos e fitoterápicos para atender aos usuários do Sistema Único de Saúde - SUS.

Descrição da Meta	Meta da Região		Total
	Qtd 2012	Qtd 2013-2015	
Garantir a implantação de serviços especializados em Fitoterapia nas 08 (oito) Macrorregiões do Estado.	0	3	3
Estruturar a Rede de Assistência Farmacêutica Básica e Especializada nas 08 (oito) Macrorregiões do Estado.	1	1	2
Garantir o abastecimento e atendimento de 80% dos fármacos padronizados no elenco da Programação Pactuada Integrada - PPI da Assistência Farmacêutica Básica e Especializada aos 184 municípios.	13	13	13

006 Qualificar a Rede de Atenção à Saúde Mental.

Descrição da Meta	Meta da Região		Total
	Qtd 2012	Qtd 2013-2015	
Apoiar 100% dos municípios na organização e qualificação das ações de Saúde Mental.	13	13	13

008 Aprimorar a Rede de Urgência e Emergência em todos os seus componentes e pontos de atenção, adequando-os às necessidades da população.

Descrição da Meta	Meta da Região		Total
	Qtd 2012	Qtd 2013-2015	
Configurar o desenho das Redes de Urgências, articuladas com as Redes Cegonha e Psicossocial em 100% das Regiões de Saúde.	1	1	1

Região

BATURITÉ

Implantar/implementar as 32 Unidades de Pronto Atendimento - UPAs.	1	1	1
Implementar as unidades de emergências nos Hospitais componentes do Sistema Estadual de Urgência e Emergência.	2	2	2
Preparar 100% das unidades que integram a Rede de Urgência e Emergência para o atendimento a desastre, catástrofes e incidentes com múltiplas vítimas.	2	2	2

009 Melhorar a infraestrutura física e tecnológica das Unidades de Saúde por meio de recursos do Programa de Cooperação Federativa - PCF.

Descrição da Meta	Meta da Região		Total
	Qtd 2012	Qtd 2013-2015	
Apoiar os projetos financiados com recursos do Programa de Cooperação Federativa para melhoria da infraestrutura física e tecnológica das Unidades de Saúde.	21	53	74

Programa

065 - PROMOÇÃO, PROTEÇÃO E VIGILÂNCIA À SAÚDE

Objetivo

001 Aperfeiçoar o Programa Estadual de Imunização para reestruturação das redes de frio e reduzir os casos de doenças imunopreveníveis.

Descrição da Meta	Meta da Região		Total
	Qtd 2012	Qtd 2013-2015	
Reestruturar a Rede de Frio das 22 Microrregiões.	0	1	1

003 Fortalecer o Sistema Estadual de Vigilância Ambiental para redução de riscos e danos às pessoas e coletividade.

Descrição da Meta	Meta da Região		Total
	Qtd 2012	Qtd 2013-2015	
Implantar o Programa de Vigilância de populações expostas às substâncias químicas em 96 Municípios do Estado.	0	10	10

004 Fortalecer o Sistema Estadual de Vigilância Sanitária para reduzir riscos e danos para a Saúde.

Descrição da Meta	Meta da Região		Total
	Qtd 2012	Qtd 2013-2015	
Implementar o Sistema Municipal de Vigilância Sanitária nos 184 Municípios.	13	13	13

005 Fortalecer o Sistema Estadual de Informação em Saúde para Monitoramento e Avaliação dos Indicadores de Saúde.

Descrição da Meta	Meta da Região		Total
	Qtd 2012	Qtd 2013-2015	
Implementar o Sistema Municipal de Informação em Saúde nos 184 Municípios.	13	13	13

006 Fortalecer as Ações de Prevenção e Controle das Zoonoses e das Doenças de Transmissão Vetorial (DTV) para a redução dos surtos e epidemias.

Região

BATURITÉ

Descrição da Meta	Meta da Região		Total
	Qtd 2012	Qtd 2013-2015	
Estruturar as 22 Microrregiões de Saúde para o desenvolvimento de ações de prevenção e controle das zoonoses e DTV.	1	1	1

007 Aperfeiçoar o Sistema Estadual de Vigilância Epidemiológica das doenças transmissíveis (DT) e desenvolver ações de prevenção e controle para redução dos riscos, prevenção e controle dos casos.

Descrição da Meta	Meta da Região		Total
	Qtd 2012	Qtd 2013-2015	
Implementar o Sistema Municipal de Vigilância Epidemiológica nos 184 Municípios.	13	13	13

008 Implementar as ações de prevenção e Controle das DST/AIDS e estruturar os Serviços de Atendimento Especializado (SAE) para prevenção e controle de novos casos e melhoria do acesso ao tratamento de pessoas vivendo com o HIV/AIDS.

Descrição da Meta	Meta da Região		Total
	Qtd 2012	Qtd 2013-2015	
Implementar as ações de prevenção e controle das DST/AIDS e sífilis congênita nos 184 Municípios.	13	13	13

009 Aperfeiçoar o Sistema Estadual de Vigilância Epidemiológica das Doenças e Agravos Não Transmissíveis (DANTs) e causas externas para redução dos riscos, prevenção e controle dos casos.

Descrição da Meta	Meta da Região		Total
	Qtd 2012	Qtd 2013-2015	
Implementar o Sistema Municipal de Vigilância Epidemiológica das doenças e agravos não transmissíveis nos 184 Municípios.	13	13	13

010 Gerir o Sistema Estadual de Vigilância em Saúde do Trabalhador.

Descrição da Meta	Meta da Região		Total
	Qtd 2012	Qtd 2013-2015	
Ampliar para os 184 municípios a notificação e investigação dos acidentes de trabalho fatal, com mutilações e acidentes de trabalho em crianças e adolescentes.	0	13	13

012 Melhorar a estrutura física e tecnológica das áreas de Promoção e Proteção à Saúde-COPROM e das Unidades que fazem vigilância em Saúde para qualificação das ações.

Descrição da Meta	Meta da Região		Total
	Qtd 2012	Qtd 2013-2015	
Estruturar 22 Laboratórios de Entomologia e Base de UBV.	1	1	2
Estruturar 21 Redes de Frio e adquirir um caminhão frigorífico.	0	1	1

ACESSO À JUSTIÇA

06000000 - DEFENSORIA PÚBLICA GERAL DO ESTADO

Região

BATURITÉ

Programa

088 - PROMOÇÃO E DEFESA DE DIREITOS E ACESSO À JUSTIÇA

Objetivo

001 Ampliar e modernizar o serviço de assistência jurídica integral e gratuita no âmbito da Defensoria Pública Geral do Estado - DPGE.

Descrição da Meta	Meta da Região		Total
	Qtd 2012	Qtd 2013-2015	
Contemplar com os serviços da DPGE 100% das comarcas do Estado do Ceará.	6	6	6
Ampliar e modernizar 51 núcleos avançados de atendimento da DPGE.	2	2	2
Garantir o acesso à Rede Mundial de Computadores em 51 comarcas em que haja serviços da DPGE.	2	2	2

002 Ampliar e modernizar o serviço de assistência jurídica integral e gratuita no âmbito do Fundo de Apoio e Aparelhamento da Defensoria Pública Geral do Estado do Ceará - FAADEP.

Descrição da Meta	Meta da Região		Total
	Qtd 2012	Qtd 2013-2015	
Garantir o acesso à internet em 10 comarcas em que haja serviços da DPGE.	1	1	1
Implantar, ampliar e/ou modernizar 10 núcleos avançados, especializados e descentralizados da DPGE.	1	1	1

JUSTIÇA E CIDADANIA

18000000 - SECRETARIA DA JUSTIÇA E CIDADANIA

Programa

076 - PROTEÇÃO E CIDADANIA

Objetivo

001 Prestar serviços públicos de cidadania de forma integrada por meio das unidades da SEJUS de atendimento ao cidadão.

Descrição da Meta	Meta da Região		Total
	Qtd 2012	Qtd 2013-2015	
Atender 394.400 cidadãos por meio das ações dos caminhões do cidadão.	2.700	8.000	10.700

002 Realizar atendimentos aos cidadãos por meio dos conselhos e comitês vinculados.

Descrição da Meta	Meta da Região		Total
	Qtd 2012	Qtd 2013-2015	
Realizar 119 eventos de cidadania.	3	9	12

Programa

077 - INFRAESTRUTURA, GESTÃO E ASSISTÊNCIA PENITENCIÁRIA

Objetivo

001 Construir, reformar, modernizar e equipar as unidades prisionais, dotando-as de infraestrutura adequada.

Região

BATURITÉ

Descrição da Meta	Meta da Região		Total
	Qtd 2012	Qtd 2013-2015	
Aumentar o número de vagas no Sistema Prisional, com a criação de 43 novas unidades.	1	3	4

002 Gerir e manter em pleno funcionamento as atividades fins do sistema penitenciário.

Descrição da Meta	Meta da Região		Total
	Qtd 2012	Qtd 2013-2015	
Manter e gerir 231 equipamentos penitenciários.	13	13	13

003 Promover a assistência básica, a assistência jurídica, a execução de penas alternativas, a qualificação profissional e o apoio à empregabilidade, à religião, à cultura, ao esporte e ao lazer dos indivíduos em conflito com a lei e sob a tutela do Estado.

Descrição da Meta	Meta da Região		Total
	Qtd 2012	Qtd 2013-2015	
Matricular 9.200 presos e egressos nas turmas do ensino fundamental, médio e superior.	65	195	260
Apoiar 4.000 presos e egressos para a empregabilidade.	20	60	80

INFRAESTRUTURA E LOGÍSTICA

08000000 - SECRETARIA DA INFRAESTRUTURA

Programa

003 - TRANSPORTE E LOGÍSTICA DO ESTADO DO CEARÁ

Objetivo

004 Manter e ampliar a malha rodoviária do Estado do Ceará, visando oferecer condições adequadas de trafegabilidade, segurança e conforto para os usuários e de escoamento de produtos e serviços.

Descrição da Meta	Meta da Região		Total
	Qtd 2012	Qtd 2013-2015	
Conservar 11.000 Km de rodovias.	635	635	635
Pavimentar (Implantar) 582 Km de rodovias.	7	69	76

Programa

005 - INFRAESTRUTURA COMPLEMENTAR DAS REGIÕES DO ESTADO DO CEARÁ

Objetivo

001 Ofertar telefonia pública para comunidades rurais do Estado não contempladas pelo Plano Geral de Metas da União.

Descrição da Meta	Meta da Região		Total
	Qtd 2012	Qtd 2013-2015	
Atender com telefonia pública 200 localidades rurais do Estado do Ceará.	4	4	8

Programa

054 - EDIFICAÇÕES E OBRAS PÚBLICAS DO ESTADO DO CEARÁ

Objetivo

Região

BATURITÉ

003 Fiscalizar e gerenciar as obras públicas contratadas visando a qualidade e a tempestividade dos serviços prestados.

Descrição da Meta	Meta da Região		Total
	Qtd 2012	Qtd 2013-2015	
Fiscalizar e gerenciar 496 obras de edificações públicas.	5	8	13

004 Construir, ampliar e reformar edificações públicas e obras de infraestrutura física para descentralização e melhorias do sistema de trânsito e transporte do Estado do Ceará.

Descrição da Meta	Meta da Região		Total
	Qtd 2012	Qtd 2013-2015	
Construir, ampliar e reformar 900 abrigos rodoviários de passageiros.	15	45	60
Reformar e recuperar 15 terminais rodoviários de passageiros intermunicipais.	1	0	1

DESENVOLVIMENTO ECONÔMICO

48000000 - CONSELHO ESTADUAL DE DESENVOLVIMENTO ECONÔMICO

Programa

078 - INDÚSTRIA, SERVIÇOS, MINERAÇÃO E AGRONEGÓCIO

Objetivo

003 Realizar ações que viabilizem a implantação de empreendimentos de médio e grande porte com foco na elevação da renda e na geração de empregos.

Descrição da Meta	Meta da Região		Total
	Qtd 2012	Qtd 2013-2015	
Implantar 105 empreendimentos de médio e grande porte.	2	1	3

AQUICULTURA E PESCA

51000000 - SECRETARIA DA PESCA E AQUICULTURA

Programa

036 - DESENVOLVIMENTO SUSTENTÁVEL DA PESCA E AQUICULTURA

Objetivo

001 Realizar ações com vistas a incrementar a produção pesqueira oriunda da pesca extrativa e da aquicultura marinhas e continentais.

Descrição da Meta	Meta da Região		Total
	Qtd 2012	Qtd 2013-2015	
Distribuir 29.000.000 de alevinos, em 1200 açudes, beneficiando 30.000 famílias.	284.000	1.150.000	1.434.000
Implantar 49 projetos de aquicultura.	1	1	2
Beneficiar 980 aquicultores familiares.	10	30	40
Beneficiar 5.500 pescadores artesanais continentais.	100	200	300
Realizar 68 estudos inovadores e pesquisas científicas aplicadas para incrementar a produção pesqueira e aquícola.	1	4	5

Região

BATURITÉ

002 Expandir e modernizar a infraestrutura de apoio à pesca e aquicultura no Estado visando o aumento da comercialização.

Descrição da Meta	Meta da Região		Total
	Qtd 2012	Qtd 2013-2015	
Implantar 58 infraestruturas de apoio a conservação, higienização e beneficiamento visando o aproveitamento integral do pescado.	1	4	5
Recuperar 45 estruturas físicas e instrumentalizar as entidades representativas de pescadores.	1	3	4

003 Promover o ordenamento e realizar fiscalização a fim de disciplinar a atividade de pesca e da aquicultura no âmbito estadual.

Descrição da Meta	Meta da Região		Total
	Qtd 2012	Qtd 2013-2015	
Realizar 192 operações de fiscalização de atividade de pesca e da aquicultura.	6	18	24

004 Ampliar o serviço de ATEPA (assistência técnica e extensão pesqueira e aquícola) para atender pescadores e aquicultores.

Descrição da Meta	Meta da Região		Total
	Qtd 2012	Qtd 2013-2015	
Capacitar 6.100 pescadores artesanais (sendo 600 para atuar na pesca em águas profundas e oceânicas).	50	150	200
Capacitar 2.760 aquicultores.	50	0	50
Prestar assistência técnica a 8.860 pescadores e aquicultores.	50	70	120

006 Realizar ações de infraestrutura habitacional e de saneamento, visando melhorar as condições de habitabilidade nas comunidades pesqueiras.

Descrição da Meta	Meta da Região		Total
	Qtd 2012	Qtd 2013-2015	
Construir 2.000 unidades habitacionais.	0	100	100

JUDICIÁRIO

04000000 - TRIBUNAL DE JUSTIÇA

Programa

013 - AÇÃO JUDICIÁRIA

Objetivo

001 Implantar a virtualização dos processos judiciais e administrativos para fins de celeridade e economia processual, transparência, publicidade e redução de custos.

Descrição da Meta	Meta da Região		Total
	Qtd 2012	Qtd 2013-2015	
Implantar o Sistema de virtualização judicial nas 184 Comarcas do Estado do Ceará.	0	13	13
Implantar os 13 módulos do projeto de virtualização administrativa em cada região.	13	0	13

Região

BATURITÉ

002 Assegurar uma prestação jurisdicional mais célere e efetiva através de infraestrutura adequada, capacitação de magistrados e servidores, otimização e normatização de procedimentos; e divulgação do papel do Judiciário para o cidadão.

Descrição da Meta	Meta da Região		Total
	Qtd 2012	Qtd 2013-2015	
Reformar 42 unidades judiciárias no Estado do Ceará.	3	0	3
Realizar 437 cursos no Núcleo de Educação à Distância.	4	13	17

GOVERNO E SOCIEDADE

11000000 - GABINETE DO GOVERNADOR

Programa

021 - PROMOÇÃO DA JUVENTUDE

Objetivo

009 Ofertar oportunidades de escolarização do ensino fundamental e qualificação profissional para jovens de 18 a 29 anos residentes no meio Rural.

Descrição da Meta	Meta da Região		Total
	Qtd 2012	Qtd 2013-2015	
Certificar 6000 jovens agricultores familiares no ensino fundamental com qualificação profissional em 60 municípios	720	0	720

Programa

022 - EQUIDADE DE GÊNERO

Objetivo

003 Incentivar a ampliação de equipamentos da rede de atendimento à mulher em situação de violência.

Descrição da Meta	Meta da Região		Total
	Qtd 2012	Qtd 2013-2015	
Implantar equipamentos da rede de atendimento à mulher em situação de violência em 23 municípios com mais de 60 mil habitantes no Estado do Ceará.	1	1	2

004 Fomentar a capacitação de mulheres vítimas de violência objetivando a sua inserção no mercado de trabalho.

Descrição da Meta	Meta da Região		Total
	Qtd 2012	Qtd 2013-2015	
Qualificar 800 mulheres com cursos profissionalizantes entre 2012 - 2015.	20	80	100

Programa

023 - IGUALDADE ÉTNICO-RACIAL

Objetivo

004 Promover o acesso a bens e serviços públicos, e a programas de segurança alimentar para comunidade quilombola e tradicionais.

Região

BATURITÉ

Descrição da Meta	Meta da Região		Total
	Qtd 2012	Qtd 2013-2015	
Beneficiar 2.451 famílias quilombolas e tradicionais com oferta de serviços públicos básicos e programas de segurança alimentar.	10	17	27

Programa

024 - PROMOÇÃO E PROTEÇÃO DOS DIREITOS HUMANOS

Objetivo

002 Implantar equipamentos e instrumentos normativos-legais e de gestão que assegurem a promoção e defesa dos Direitos Humanos.

Descrição da Meta	Meta da Região		Total
	Qtd 2012	Qtd 2013-2015	
Criar 8 Conselhos Municipais de Direitos Humanos nas 8 macrorregiões do Estado.	0	1	1

13000000 - PROCURADORIA GERAL DO ESTADO

Programa

053 - REGULAÇÃO DE SERVIÇOS PÚBLICOS DELEGADOS

Objetivo

001 Implantar instrumentos de avaliação e fiscalizar os serviços públicos regulados pela Arce, para assegurar a qualidade e eficiência da sua prestação no Estado do Ceará.

Descrição da Meta	Meta da Região		Total
	Qtd 2012	Qtd 2013-2015	
Realizar fiscalizações em 80 municípios por ano para verificar a qualidade da água e do esgotamento sanitário.	7	23	30

27000000 - SECRETARIA DA CULTURA

Programa

021 - PROMOÇÃO DA JUVENTUDE

Objetivo

003 Implantar o Projeto Bolsa Talentos do Ceará, mediante concessão de bolsas de auxílio financeiro a jovens de 16 a 25 anos, visando o desenvolvimento de atividades artísticas.

Descrição da Meta	Meta da Região		Total
	Qtd 2012	Qtd 2013-2015	
Conceder bolsas a 640 jovens artistas de 30 municípios de baixo IDM nas 8 macrorregiões.	40	40	80

006 Reestruturar e fortalecer o Programa Ronda Cultural, visando aproximar os profissionais de segurança pública e a juventude por meio de oficinas de arte e cultura (hip hop).

Descrição da Meta	Meta da Região		Total
	Qtd 2012	Qtd 2013-2015	
Realizar 64 atividades socioeducativas, sendo 16 oficinas de hip hop ao ano, contemplando grafite, MC, dance e break.	2	6	8

Região

BATURITÉ

Realizar 32 seminários sobre juventude e segurança pública. 1 3 4

Programa

026 - ATENÇÃO À PESSOA COM DEFICIÊNCIA

Objetivo

005 Realizar o Projeto Formação em Arte e Cultura para Pessoa com Deficiência, visando ampliar e democratizar o acesso aos cursos de artes para crianças e adolescentes com deficiência e/ou necessidade especial, em todo o Estado do Ceará.

Descrição da Meta	Meta da Região		Total
	Qtd 2012	Qtd 2013-2015	
Realizar 128 cursos de arte e cultura.	4	12	16

007 Realizar festivais regionais para pessoa com deficiência, visando a democratização do acesso a palestras, apresentações culturais, dinâmicas e feiras de produtos artesanais, tendo como público as pessoas com deficiência.

Descrição da Meta	Meta da Região		Total
	Qtd 2012	Qtd 2013-2015	
Realizar 32 festivais regionais itinerantes (alternando nas macrorregiões) para pessoas com deficiência.	1	3	4

10000000 - SECRETARIA DA SEGURANÇA PÚBLICA E DEFESA SOCIAL

Programa

021 - PROMOÇÃO DA JUVENTUDE

Objetivo

007 Desenvolver e expandir práticas educativas e sociais de incentivo à juventude cearense no âmbito da SSPDS.

Descrição da Meta	Meta da Região		Total
	Qtd 2012	Qtd 2013-2015	
Atender 4.000 jovens com o desenvolvimento de projetos de promoção da defesa social e do protagonismo em favor da paz - SSPDS.	71	213	284

014 Desenvolver e expandir práticas educativas e sociais de incentivo à juventude cearense no âmbito da Polícia Militar.

Descrição da Meta	Meta da Região		Total
	Qtd 2012	Qtd 2013-2015	
Expandir o atendimento para 1.113.600 crianças do Projeto "Turminha do Ronda" - Polícia Militar.	32.880	98.640	131.520
Atender 167.000 crianças com o Projeto "Um dia com o Ronda na Escola" .	5.050	15.150	20.200
Expandir o atendimento para 3.000 crianças do Projeto "Violão Comunitário" - Polícia Militar.	90	270	360

015 Desenvolver e expandir práticas educativas e sociais de incentivo à juventude cearense no âmbito do Corpo de Bombeiros Militar.

Descrição da Meta	Meta da Região		Total
	Qtd 2012	Qtd 2013-2015	

Região

BATURITÉ

Contemplar 6.000 jovens com o projeto Jovem Bombeiro Voluntário. 188 564 752

Programa

024 - PROMOÇÃO E PROTEÇÃO DOS DIREITOS HUMANOS

Objetivo

001 Disseminar a cultura de defesa e proteção dos direitos humanos no âmbito da Segurança Pública do Estado do Ceará.

Descrição da Meta	Meta da Região		Total
	Qtd 2012	Qtd 2013-2015	
Capacitar 4.000 cidadãos cearenses na temática de Direitos Humanos - SSPDS.	71	213	284

009 Disseminar a cultura de defesa e proteção dos direitos humanos no âmbito da Polícia Militar.

Descrição da Meta	Meta da Região		Total
	Qtd 2012	Qtd 2013-2015	
Confeccionar e distribuir 1.000.000 cartilhas sobre a temática dos direitos humanos - Polícia Militar.	26.000	78.000	104.000

Programa

025 - ENFRENTAMENTO ÀS DROGAS

Objetivo

001 Desenvolver e implantar ações intersetoriais preventivas e educativas, voltadas para o enfrentamento e consequências do uso indevido de drogas no âmbito da SSPDS.

Descrição da Meta	Meta da Região		Total
	Qtd 2012	Qtd 2013-2015	
Atender 2.000 jovens no Projeto Reforçando Oportunidade e Negando Drogas (ROND) - SSPDS.	35	105	140
Capacitar 4.000 conselheiros comunitários de defesa social na temática da prevenção à violência e ao uso indevido de drogas - SSPDS.	71	213	284

007 Desenvolver e implantar ações intersetoriais preventivas e educativas, voltadas para o enfrentamento e consequências do uso indevido de drogas no âmbito da Polícia Militar.

Descrição da Meta	Meta da Região		Total
	Qtd 2012	Qtd 2013-2015	
Formar 400.000 estudantes (crianças e adolescentes) do Estado do Ceará, no Programa Educacional de Resistência às Drogas e à Violência (PROERD) - Polícia Militar.	11.000	33.000	44.000
Expandir o PROERD para 145 municípios do Estado - Polícia Militar.	3	10	13

009 Desenvolver e implantar ações intersetoriais preventivas e educativas, voltadas para o enfrentamento e consequências do uso indevido de drogas no âmbito da Perícia Forense.

Descrição da Meta	Meta da Região		Total
	Qtd 2012	Qtd 2013-2015	

Região

BATURITÉ

Reaparelhar 13 laboratórios de toxicologia nos núcleos regionais de Perícia Forense. 0 1 1

Programa

026 - ATENÇÃO À PESSOA COM DEFICIÊNCIA

Objetivo

002 Desenvolver projetos de Segurança Pública que contribuam para a recuperação, inclusão e participação de pessoas com deficiência na sociedade.

Descrição da Meta	Meta da Região		Total
	Qtd 2012	Qtd 2013-2015	
Capacitar 4.000 conselheiros comunitários de defesa social em ações de apoio à pessoa com deficiência - SSPDS.	71	213	284

019 Desenvolver projetos de Segurança Pública que contribuam para a recuperação, inclusão e participação de pessoas com deficiência na sociedade no âmbito do Corpo de Bombeiros Militar.

Descrição da Meta	Meta da Região		Total
	Qtd 2012	Qtd 2013-2015	
Qualificar 2.000 pessoas com cursos profissionalizantes - Corpo de Bombeiros Militar.	65	195	260

Programa

027 - ATENÇÃO À PESSOA IDOSA

Objetivo

002 Desenvolver projetos de Segurança Pública que contribuam para a inclusão e participação de pessoas idosas na sociedade.

Descrição da Meta	Meta da Região		Total
	Qtd 2012	Qtd 2013-2015	
Capacitar 4.000 conselheiros comunitários de defesa social em ações de apoio à pessoa idosa - SSPDS.	71	213	284

010 Desenvolver projetos de Segurança Pública que contribuam para inclusão e participação de pessoas idosas na sociedade no âmbito do Corpo de Bombeiros Militar.

Descrição da Meta	Meta da Região		Total
	Qtd 2012	Qtd 2013-2015	
Beneficiar 400.000 idosos do Projeto Saúde, Bombeiros e Sociedade - Corpo de Bombeiros Militar.	12.500	37.500	50.000

18000000 - SECRETARIA DA JUSTIÇA E CIDADANIA

Programa

024 - PROMOÇÃO E PROTEÇÃO DOS DIREITOS HUMANOS

Objetivo

005 Realizar atendimento ao cidadão, com foco nas denúncias, queixas e requerimentos que envolvam os Direitos Humanos, integrando e avaliando ações desenvolvidas pelo Conselho de Defesa dos Direitos Humanos.

Descrição da Meta	Meta da Região		Total
	Qtd 2012	Qtd 2013-2015	

Região

BATURITÉ

Realizar seminários temáticos em 91 dos municípios cearenses.	4	8	12
---	---	---	----

Programa

026 - ATENÇÃO À PESSOA COM DEFICIÊNCIA

Objetivo

011 Garantir os direitos da pessoa com deficiência e promover sua inclusão social, através do Conselho Estadual dos Direitos da Pessoa com Deficiência do Ceará.

Descrição da Meta	Meta da Região		Total
	Qtd 2012	Qtd 2013-2015	
Promover a qualificação de 148 conselheiros da rede de garantia de direitos da pessoa com deficiência nas 8 macrorregiões.	2	6	8
Fortalecer os 115 conselhos municipais dos direitos das pessoas com deficiência.	3	9	12
Assessorar na implantação de 75 novos conselhos municipais dos direitos das pessoas com deficiência.	1	3	4

47000000 - SECRETARIA DO TRABALHO E DESENVOLVIMENTO SOCIAL

Programa

021 - PROMOÇÃO DA JUVENTUDE

Objetivo

008 Qualificar e requalificar trabalhadores, visando a sua inserção ou reinserção no mercado de trabalho.

Descrição da Meta	Meta da Região		Total
	Qtd 2012	Qtd 2013-2015	
Qualificar e requalificar 80.480 jovens trabalhadores.	1.475	4.655	6.130
Inserir 28.150 jovens trabalhadores no mercado de trabalho.	444	1.395	1.839

Programa

023 - IGUALDADE ÉTNICO-RACIAL

Objetivo

007 Contribuir para a promoção da igualdade racial nos municípios do Ceará.

Descrição da Meta	Meta da Região		Total
	Qtd 2012	Qtd 2013-2015	
Mobilizar 1.800 gestores e atores sociais dos 184 municípios do Ceará para o desenvolvimento de ações voltadas à promoção da igualdade racial.	0	200	200

Programa

026 - ATENÇÃO À PESSOA COM DEFICIÊNCIA

Objetivo

013 Apoiar a gestão municipal na implementação de serviços, projetos e benefícios da Proteção Social Básica.

Região

BATURITÉ

Descrição da Meta	Meta da Região		Total
	Qtd 2012	Qtd 2013-2015	
Assegurar o apoio financeiro a municípios na realização de serviços e projetos voltados para 4.250 pessoas com deficiência.	100	250	350

Programa

027 - ATENÇÃO À PESSOA IDOSA

Objetivo

005 Atender idosos abandonados, carentes e vitimizados em regime de 24 horas, dispondo de profissionais qualificados para os devidos atendimentos.

Descrição da Meta	Meta da Região		Total
	Qtd 2012	Qtd 2013-2015	
Apoiar financeiramente 7.400 pessoas idosas em municípios.	300	300	600

30000000 - CASA CIVIL

Programa

059 - TELEDIFUSÃO CULTURAL E INFORMATIVA

Objetivo

001 Implantar mecanismos de modernização e melhoria da transmissão de sinais de áudio e vídeo da TVC, visando a continuidade e qualidade dos programas veiculados.

Descrição da Meta	Meta da Região		Total
	Qtd 2012	Qtd 2013-2015	
Recuperar 142 estações retransmissoras.	0	11	11
Implantar 24 estações retransmissoras.	0	4	4

21000000 - SECRETARIA DO DESENVOLVIMENTO AGRÁRIO

Programa

023 - IGUALDADE ÉTNICO-RACIAL

Objetivo

005 Apoiar as comunidades quilombolas no Ceará por meio da construção do capital social e do fortalecimento do ingresso aos recursos públicos e privados visando fortalecer seu protagonismo.

Descrição da Meta	Meta da Região		Total
	Qtd 2012	Qtd 2013-2015	
Criar e fortalecer 60 associações de comunidades quilombolas.	2	5	7
Financiar 40 empreendimentos de infraestrutura, produtivos ou sociais para o desenvolvimento das comunidades quilombolas.	1	3	4
Capacitar 2.000 pessoas em comunidades quilombolas.	60	200	260

22000000 - SECRETARIA DA EDUCAÇÃO

Região

BATURITÉ

Programa

021 - PROMOÇÃO DA JUVENTUDE

Objetivo

013 Desenvolver ações e projetos pedagógicos que estimulem o protagonismo dos jovens e o empreendedorismo estudantil.

Descrição da Meta	Meta da Região		Total
	Qtd 2012	Qtd 2013-2015	
Ampliar o atendimento do Programa E-Jovem para os 184 municípios até 2014.	13	13	13

Programa

023 - IGUALDADE ÉTNICO-RACIAL

Objetivo

008 Desenvolver ações voltadas à inclusão educacional das comunidades indígenas e quilombolas, e garantir o apoio ao processo de ensino/aprendizagem dos conteúdos referentes à história e cultura afro-brasileira e indígena, que integram o currículo escolar.

Descrição da Meta	Meta da Região		Total
	Qtd 2012	Qtd 2013-2015	
Elevar em 30% a matrícula do ensino médio nas escolas indígenas até 2015.	10	31	31
Atender, até 2015, a 100% das comunidades indígenas e quilombolas com construção, ampliação e reforma/adequação das unidades escolares.	1	0	1
Atender, até 2015, a 100% dos professores e gestores das escolas indígenas com formação continuada e em serviço, observando as peculiaridades dessa modalidade de ensino.	5	15	20
Garantir as condições básicas para a efetividade do processo de ensino/aprendizagem dos conteúdos referentes à história e cultura afro-brasileira e indígena nas 665 escolas da rede estadual.	20	20	20

Programa

024 - PROMOÇÃO E PROTEÇÃO DOS DIREITOS HUMANOS

Objetivo

007 Desenvolver projetos e ações, visando o fortalecimento da escola como espaço de inclusão, de respeito à diversidade e de promoção da Cultura de Paz.

Descrição da Meta	Meta da Região		Total
	Qtd 2012	Qtd 2013-2015	
Atender a 200 escolas da rede pública estadual com projetos de promoção da Cultura de Paz até 2015.	13	13	13

Programa

026 - ATENÇÃO À PESSOA COM DEFICIÊNCIA

Objetivo

Região

BATURITÉ

004 Expandir os serviços de atendimento pedagógico especializado na rede estadual de ensino para os alunos com deficiência.

Descrição da Meta	Meta da Região		Total
	Qtd 2012	Qtd 2013-2015	
Garantir padrões básicos de funcionamento a 238 escolas da rede estadual para atendimento aos alunos com deficiência.	3	5	8
Garantir acessibilidade aos alunos de 665 escolas estaduais, de acordo com as normas da ABNT, até 2015.	20	20	20
Promover formação em serviço para 1.531 professores que atuam na educação especial.	11	34	45

24000000 - SECRETARIA DA SAÚDE

Programa

025 - ENFRENTAMENTO ÀS DROGAS

Objetivo

002 Combater o uso do crack e de outras drogas.

Descrição da Meta	Meta da Região		Total
	Qtd 2012	Qtd 2013-2015	
Apoiar os 184 municípios cearenses na implantação/implementações de ações voltadas ao enfrentamento da dependência de álcool, crack e outras drogas.	13	13	13

Programa

026 - ATENÇÃO À PESSOA COM DEFICIÊNCIA

Objetivo

003 Implementar e habilitar os Serviços de Atenção à Saúde à Pessoa com Deficiência promovendo a integralidade da atenção.

Descrição da Meta	Meta da Região		Total
	Qtd 2012	Qtd 2013-2015	
Apoiar os 31 municípios que prestam atendimento especializados a pessoa com deficiência.	1	1	1

Programa

027 - ATENÇÃO À PESSOA IDOSA

Objetivo

006 Implementar e qualificar a Atenção Integral ao processo de envelhecimento, favorecendo a ampliação do grau de autonomia e independência da pessoa idosa.

Descrição da Meta	Meta da Região		Total
	Qtd 2012	Qtd 2013-2015	
Apoiar 100% dos municípios na implementação da saúde da pessoa idosa na atenção primária.	13	13	13

Região

BATURITÉ

Ampliar o atendimento especializado em geriatria e gerontologia para 100% das regiões de saúde do Estado do Ceará. 0 1 1

011 Implementar e qualificar a Atenção Integral ao processo de envelhecimento, favorecendo a ampliação do grau de autonomia e independência da pessoa idosa no âmbito da ESP.

Descrição da Meta	Meta da Região		Total
	Qtd 2012	Qtd 2013-2015	
Capacitar cuidadores de pessoas Idosas para Rede de Atenção Primária à Saúde.	21	51	72

CORREIÇÃO E DISCIPLINA

53000000 - CONTROLADORIA GERAL DE DISCIPLINA

Programa

096 - CONTROLE DISCIPLINAR DA SEGURANÇA E SISTEMA PENITENCIÁRIO

Objetivo

002 Implantar infraestrutura física para viabilizar as atividades da Controladoria Geral de Disciplina - CGD.

Descrição da Meta	Meta da Região		Total
	Qtd 2012	Qtd 2013-2015	
Implantar e equipar 7 Células Regionais de Disciplina no interior do Estado.	0	1	1

Região

LITORAL LESTE / JAGUARIBE

Área Temática / Secretaria

CIÊNCIA, TECNOLOGIA, INOVAÇÃO, EDUCAÇÃO SUPERIOR E PROFISSIONAL

31000000 - SECRETARIA DA CIÊNCIA, TECNOLOGIA E EDUCAÇÃO SUPERIOR

Programa

068 - EDUCAÇÃO SUPERIOR

Objetivo

007 Ampliar a oferta de oportunidades de acesso à Educação Superior, no âmbito da Universidade Estadual do Ceará, visando contribuir para a elevação do número de pessoas com esse nível de qualificação no Estado do Ceará.

Descrição da Meta	Meta da Região		Total
	Qtd 2012	Qtd 2013-2015	
Ampliar de 18.000 para 21.800 o número de matrículas nos cursos de graduação da UECE.	1.890	2.180	2.180

008 Intensificar o desenvolvimento da pesquisa científica, no âmbito da UECE, visando, sobretudo, contribuir para a solução dos problemas regionais.

Descrição da Meta	Meta da Região		Total
	Qtd 2012	Qtd 2013-2015	
Aumentar de 1.647 para 1976 (5% ao ano) a produção científica na UECE.	8	20	28

009 Ampliar as ações de extensão, no âmbito da UECE, colocando o conhecimento a serviço da sociedade.

Descrição da Meta	Meta da Região		Total
	Qtd 2012	Qtd 2013-2015	
Aumentar de 81.000 para 115.830 (10% ao ano) o número de pessoas atendidas com ações de extensão na UECE.	8.910	11.583	11.583
Ampliar em 40% os grupos voltados à extensão cultural e artística.	1	1	1

Programa

069 - EDUCAÇÃO PROFISSIONAL

Objetivo

002 Avaliar as metas e resultados da formação profissional e tecnológica ofertadas mediante contratos de gestão, visando a efetivação das ações nesse âmbito.

Descrição da Meta	Meta da Região		Total
	Qtd 2012	Qtd 2013-2015	
Avaliar e monitorar 100% dos contratos de gestão firmados pela SECITECE.	1	3	4

004 Promover melhorias de infraestrutura nas unidades que ofertam educação profissional, buscando oferecer melhores condições de capacitação a seu público-alvo.

Descrição da Meta	Meta da Região		Total
	Qtd 2012	Qtd 2013-2015	
Realizar melhorias de infraestrutura física e de equipamentos em 12 Centros Vocacionais Tecnológicos.	4	0	4

Região

LITORAL LESTE / JAGUARIBE

Programa

070 - CIÊNCIA, TECNOLOGIA E INOVAÇÃO

Objetivo

001 Realizar ações de difusão e popularização da Ciência, Tecnologia, Inovação, Educação Superior e Profissional, visando despertar o interesse da população para temas nesse âmbito.

Descrição da Meta	Meta da Região		Total
	Qtd 2012	Qtd 2013-2015	
Realizar 73 eventos para difusão, popularização e interiorização da Ciência, Tecnologia, Inovação, Educação Superior e Profissional.	0	8	8

002 Promover a qualificação em Ciências e a valorização do conhecimento científico, visando estimular o interesse da população pela pesquisa.

Descrição da Meta	Meta da Região		Total
	Qtd 2012	Qtd 2013-2015	
Formar 990 multiplicadores na área de Ciências.	120	0	120
Realizar 8 concursos de experiências científicas.	0	1	1

015 Ampliar a atuação dos agentes digitais no atendimento de demandas locais na área de TI, como contribuição para o desenvolvimento socioeconômico dos municípios onde atuam.

Descrição da Meta	Meta da Região		Total
	Qtd 2012	Qtd 2013-2015	
Aumentar em 30% o número de demandas locais atendidas pelos agentes digitais.	27	139	166

022 Realizar e difundir estudos meteorológicos e geoambientais voltados para o uso racional e sustentável dos recursos naturais.

Descrição da Meta	Meta da Região		Total
	Qtd 2012	Qtd 2013-2015	
Elaborar e disponibilizar 06 estudos nas áreas de clima, água e meio ambiente.	1	1	1

DESENVOLVIMENTO SOCIAL E TRABALHO

47000000 - SECRETARIA DO TRABALHO E DESENVOLVIMENTO SOCIAL

Programa

049 - TRABALHO, EMPREGO E RENDA

Objetivo

001 Fomentar o artesanato como atividade econômica sustentável e de inclusão social, ampliando as oportunidades de trabalho e geração de renda.

Descrição da Meta	Meta da Região		Total
	Qtd 2012	Qtd 2013-2015	
Cadastrar 20.102 artesãos de acordo com as normas do Cadastro Nacional de Artesãos.	522	1.711	2.233
Qualificar 7.110 artesãos.	209	684	893
Apoiar 340 entidades artesanais e grupos produtivos.	5	17	22

Região

LITORAL LESTE / JAGUARIBE

002 Operacionalizar a Rede de Atendimento do Sistema Nacional de Emprego - SINE/CE.

Descrição da Meta	Meta da Região		Total
	Qtd 2012	Qtd 2013-2015	
Inserir 393.228 trabalhadores no mercado de trabalho.	13.763	41.289	55.052
Atender 3.160.972 trabalhadores com o benefício de Seguro-Desemprego.	110.634	331.902	442.536
Qualificar 1.800 jovens em atividades empreendedoras.	100	300	400
Qualificar 7.200 trabalhadores desempregados.	300	900	1.200

003 Qualificar e requalificar trabalhadores e empreendedores, visando à melhoria das competências para o mercado de trabalho.

Descrição da Meta	Meta da Região		Total
	Qtd 2012	Qtd 2013-2015	
Qualificar e requalificar 58.300 trabalhadores.	1.115	2.545	3.660
Conceder 7.200 instrumentais de trabalho para trabalhadores qualificados.	170	510	680
Capacitar 6.500 microempreendedores.	25	75	100

004 Promover oportunidades efetivas de geração de ocupação e renda, por meio de ações de concessão de financiamento reembolsável.

Descrição da Meta	Meta da Região		Total
	Qtd 2012	Qtd 2013-2015	
Realizar 9.000 operações de microcrédito.	50	150	200

005 Desenvolver ações integradas de Economia Solidária, criando oportunidades efetivas de geração de trabalho e renda, com foco no desenvolvimento sustentável.

Descrição da Meta	Meta da Região		Total
	Qtd 2012	Qtd 2013-2015	
Realizar 238 ações de qualificação em Economia Solidária.	8	30	38
Realizar 32 Feiras Regionais de Comercialização e Consumo Solidário e 2 Feiras de Negócios na Região Metropolitana de Fortaleza.	1	3	4
Apoiar 624 grupos de empreendedores solidários.	20	66	86

006 Fortalecer o artesanato como atividade econômica sustentável e de inclusão social, ampliando as oportunidades de trabalho e geração de renda.

Descrição da Meta	Meta da Região		Total
	Qtd 2012	Qtd 2013-2015	
Assegurar a manutenção da infraestrutura das 7 lojas do CEART.	1	1	1

Programa

050 - ASSISTÊNCIA SOCIAL

Objetivo

Região

LITORAL LESTE / JAGUARIBE

003 Implantar infraestrutura de educação infantil, assistência social, esporte e cultura voltados para crianças, adolescentes, jovens e familiares em situação de risco social e pessoal - PROARES II.

Descrição da Meta	Meta da Região		Total
	Qtd 2012	Qtd 2013-2015	
Atender 17.000 famílias em situação de vulnerabilidade social nos Centros de Referência da Assistência Social.	0	500	500
Qualificar 700 adolescentes e jovens com cursos profissionalizantes.	0	50	50

005 Desenvolver ações de qualificação de gestores da Administração Estadual e municipal beneficiários do PROARES II, reforçando a capacidade de gestão e prestação de serviços sociais.

Descrição da Meta	Meta da Região		Total
	Qtd 2012	Qtd 2013-2015	
Capacitar 4.960 pessoas da entidade executora do programa e dos municípios beneficiados.	50	110	160

008 Apoiar a gestão municipal na implementação de serviços, projetos e benefícios da Proteção Social Básica.

Descrição da Meta	Meta da Região		Total
	Qtd 2012	Qtd 2013-2015	
Prestar assessoramento técnico aos 184 municípios.	21	21	21
Assegurar o co-financiamento dos benefícios eventuais nos 184 municípios.	5	16	21
Capacitar 7.380 profissionais das equipes municipais da Proteção Social Básica e do banco de dados do CadÚnico.	105	315	420
Assegurar o cofinanciamento das ações do Programa de Atendimento Integral às Famílias - PAIF nos 184 municípios.	7	14	21
Atender 156.550 famílias por meio do PAIF e do Estação Família.	5.450	10.500	15.950

009 Apoiar financeiramente a Rede Socioassistencial, visando à prestação de serviços e execução de projetos da Proteção Social Básica.

Descrição da Meta	Meta da Região		Total
	Qtd 2012	Qtd 2013-2015	
Atender 4.830 pessoas através de ONGs da rede de proteção social.	180	540	720

013 Desenvolver ações de formação e qualificação profissional para as famílias cadastradas no CADÚNICO, visando suas inclusões social e produtiva.

Descrição da Meta	Meta da Região		Total
	Qtd 2012	Qtd 2013-2015	
Beneficiar 10.500 famílias cadastradas no CADÚNICO.	100	300	400

014 Atender crianças, adolescentes, indivíduos e famílias em situação de risco pessoal e social, a fim de assegurar a defesa dos direitos socioassistenciais.

Descrição da Meta	Meta da Região		Total
	Qtd 2012	Qtd 2013-2015	

Região

LITORAL LESTE / JAGUARIBE

Atender 50.934 pessoas vítimas de violência nos Centros de Referência Especializada de Assistência Social - CREAS municipais e regionais.	2.963	3.089	6.052
Retirar 18.675 crianças e adolescentes do trabalho infantil.	601	1.803	2.404
Qualificar 5.242 adolescentes, jovens e agentes públicos.	192	462	654
Subsidiar 32 entidades que prestam serviços de acolhimento institucional à crianças, adolescentes e idosos, socioeducativos para pessoas com deficiências.	2	2	2
015 Atender adolescentes em cumprimento de medidas socioeducativas, visando à ressocialização.			

Descrição da Meta	Meta da Região		Total
	Qtd 2012	Qtd 2013-2015	
Ampliar para 104 o número de CREAS com o serviço de atendimento das medidas em meio aberto.	5	5	10

Programa

051 - SEGURANÇA ALIMENTAR E NUTRICIONAL

Objetivo

001 Implantar ações de Segurança Alimentar e Nutricional, visando garantir o direito humano à alimentação adequada.

Descrição da Meta	Meta da Região		Total
	Qtd 2012	Qtd 2013-2015	
Implantar em 92 municípios os mecanismos de gestão do Sistema de Segurança Alimentar e Nutricional.	3	9	12
Instituir processos continuados de Educação Alimentar e Nutricional e Direito Humano à Alimentação Adequada, com o desenvolvimento de 361 ações de capacitação.	5	6	11
Assessorar os 184 municípios do estado na implementação de conselhos municipais de segurança alimentar e nutricional.	5	16	21
Apoiar a implantação de 64 equipamentos públicos de alimentação e nutrição (restaurantes populares, bancos de alimentos, cozinhas comunitárias, feiras e mercados públicos).	2	6	8
Apoiar a implementação de 80 projetos municipais voltados para produção de alimentos.	2	6	8

RECURSOS HÍDRICOS

29000000 - SECRETARIA DOS RECURSOS HÍDRICOS

Programa

039 - TRANSFERÊNCIA HÍDRICA E SUPRIMENTO DE ÁGUA

Objetivo

001 Ampliar a infraestrutura de transferência hídrica visando garantir a oferta de água para o abastecimento humano, agropecuário, industrial e de empreendimentos turísticos, para centros urbanos e rurais.

Região

LITORAL LESTE / JAGUARIBE

Descrição da Meta	Meta da Região		Total
	Qtd 2012	Qtd 2013-2015	
Construir 407 Km de adutoras.	11	53	64
Elaborar 14 estudos de infraestrutura de transferência hídrica.	1	1	2

002 Ampliar a infraestrutura hídrica de oferta de água às comunidades rurais difusas do Estado.

Descrição da Meta	Meta da Região		Total
	Qtd 2012	Qtd 2013-2015	
Instalar 780 pequenos sistemas de abastecimento d'água em todo Estado do Ceará.	24	82	106
Construir 970 poços em todo o Estado do Ceará.	27	103	130
Revitalizar 600 pequenos sistemas de abastecimentos d'água em todo o Estado do Ceará.	19	57	76

Programa

040 - ACUMULAÇÃO HÍDRICA

Objetivo

001 Ampliar a infraestrutura de acumulação hídrica, visando garantir a oferta de água para abastecimento humano, agropecuário, industrial, para centros urbanos e rurais.

Descrição da Meta	Meta da Região		Total
	Qtd 2012	Qtd 2013-2015	
Construir 12 barragens aumentando a acumulação hídrica do Estado em 256 milhões de m³.	0	1	1

Programa

041 - GESTÃO DOS RECURSOS HÍDRICOS

Objetivo

004 Monitorar a quantidade e qualidade dos recursos hídricos.

Descrição da Meta	Meta da Região		Total
	Qtd 2012	Qtd 2013-2015	
Realizar 40 inventários ambientais.	3	2	5
Monitorar 136 açudes públicos e 02 aquíferos.	17	17	17

MEIO AMBIENTE

49000000 - CONSELHO DE POLÍTICAS E GESTÃO DO MEIO AMBIENTE

Programa

082 - GESTÃO DA QUALIDADE DOS RECURSOS NATURAIS E AMBIENTAIS

Objetivo

001 Monitorar, controlar e fiscalizar as áreas protegidas do Estado do Ceará.

Descrição da Meta	Meta da Região		Total
	Qtd 2012	Qtd 2013-2015	

Região

LITORAL LESTE / JAGUARIBE

Implantar um sistema de monitoramento da poluição /
contaminação dos recursos hídricos em 101 pontos nas
bacias hidrográficas e em 65 pontos do litoral cearense.

17 17 17

Fiscalizar e monitorar as 23 Unidades de Conservação
Ambiental do Estado do Ceará.

2 2 2

002 Implementar a Política de Gestão Integrada de Resíduos Sólidos e Saneamento Ambiental no Estado do Ceará.

Descrição da Meta	Meta da Região		Total
	Qtd 2012	Qtd 2013-2015	
Implantar-implementar oito Centros Integrados de Apoio a Logística Reversa	1	0	1

005 Implementar ações integradas e focadas no desenvolvimento sócio-ambiental e econômico.

Descrição da Meta	Meta da Região		Total
	Qtd 2012	Qtd 2013-2015	
Reflorestar 2.000 ha da cobertura vegetal nas áreas de preservação permanente (APP).	200	1.800	2.000
Recuperar 30% das áreas susceptíveis à desertificação identificadas no Plano Estadual de Combate à Desertificação - PAE.	5	10	15
Construir quinze viveiros de mudas regionais.	1	1	2

006 Fortalecer o Sistema Estadual de Unidades de Conservação - SEUC.

Descrição da Meta	Meta da Região		Total
	Qtd 2012	Qtd 2013-2015	
Implementar 6 Unidades de Conservação para inclusão no projeto Parques Estaduais da Copa 2014.	0	1	1
Criar 3 Unidades de Conservação no Ceará (Unidades Estaduais).	1	0	1

Programa

084 - EDUCAÇÃO AMBIENTAL

Objetivo

003 Realizar eventos de educação ambiental, para co-participação ativa do cidadão nas questões ambientais.

Descrição da Meta	Meta da Região		Total
	Qtd 2012	Qtd 2013-2015	
Realizar 600 eventos informativos e educativos (fóruns, congresso, seminários, campanhas educativas, exposições, blitz, etc) com a temática ambiental.	20	60	80

004 Capacitar professores das redes estadual e municipal como Educadores Ambientais.

Descrição da Meta	Meta da Região		Total
	Qtd 2012	Qtd 2013-2015	
Apoiar 64 cursos(8 por macro região) de replicação da capacitação de professores (como Educadores Ambientais) nos municípios cearenses.	3	5	8

Região

LITORAL LESTE / JAGUARIBE

Programa

090 - DESENVOLVIMENTO SUSTENTADO DOS TERRITÓRIOS

Objetivo

001 Implementar no âmbito municipal, políticas públicas ambientais, visando a sustentabilidade e a qualidade de vida da população.

Descrição da Meta	Meta da Região		Total
	Qtd 2012	Qtd 2013-2015	
Descentralizar a Gestão Ambiental em 20 municípios do Estado.	1	1	2
Certificar 14 municípios costeiros com a Certificação Praia Limpa.	3	4	7
Elaborar os Planos de Gestão Integrada da orla marítima em 20 municípios costeiros do Estado.	2	5	7

002 Criar e implantar mecanismos legais, fiscais e financeiros que possam contribuir para a redução gradativa da utilização de vegetação nativa pelos micro e pequenos empreendedores.

Descrição da Meta	Meta da Região		Total
	Qtd 2012	Qtd 2013-2015	
Reduzir a utilização da lenha como matriz energética em 30% nas empresas do polo gesseiro e ceramista.	5	10	15
Capacitar 1.500 pequenos produtores rurais na utilização de base ecológica/orgânica.	200	300	500

004 Promover a sustentabilidade socioambiental e econômica da atividade de Aquicultura no estado.

Descrição da Meta	Meta da Região		Total
	Qtd 2012	Qtd 2013-2015	
Implementar o monitoramento Ambiental compartilhado em cinco açudes no Estado do Ceará.	1	0	1

005 Formalizar parcerias de cooperação técnica e financeira com órgãos de âmbito nacional e internacional.

Descrição da Meta	Meta da Região		Total
	Qtd 2012	Qtd 2013-2015	
Realizar 10 workshops para difundir experiências adaptadas aos biomas, caatinga, mata atlântica e ecossistemas associados.	1	0	1

009 Mata Branca II Implantar o manejo sustentável em unidades demonstrativas (microbacias hidrográficas).

Descrição da Meta	Meta da Região		Total
	Qtd 2012	Qtd 2013-2015	
Implantar 2 unidades demonstrativas replicando o projeto mata branca.	1	0	1

010 Executar projeto de manejo florestal sustentável comunitário no polo ceramista de Russas.

Descrição da Meta	Meta da Região		Total
	Qtd 2012	Qtd 2013-2015	
Implantar manejo agroflorestal em 5000ha.	1.000	4.000	5.000

Região

LITORAL LESTE / JAGUARIBE

Elaborar um pacto para produção sustentável.	1	0	1
Elaborar plano participativo de negócio.	1	0	1
Implantar uma unidade produtiva demonstrativa com melhorias tecnológicas.	1	0	1

PLANEJAMENTO E GESTÃO

12000000 - GABINETE DO VICE-GOVERNADOR

Programa

019 - COORDENAÇÃO DO PLANEJAMENTO ESTADUAL

Objetivo

001 Coordenar em conjunto com a SEPLAG as ações mobilizadoras do processo de elaboração do PPA Participativo e Regionalizado.

Descrição da Meta	Meta da Região		Total
	Qtd 2012	Qtd 2013-2015	
Promover a organização, mobilização e logística para realização de 20 oficinas regionais por ano, com fins de consultar 28 mil pessoas da sociedade civil e organizada na elaboração do PPA participativo e regionalizado.	900	2.700	3.600

ESPORTE E LAZER

42000000 - SECRETARIA DO ESPORTE

Programa

071 - ESPORTE - EDUCAÇÃO, PARTICIPAÇÃO E LAZER

Objetivo

001 Fortalecer e proporcionar a prática de atividades esportivas e de lazer nos núcleos esportivos, beneficiando crianças e adolescentes.

Descrição da Meta	Meta da Região		Total
	Qtd 2012	Qtd 2013-2015	
Implantar e manter 500 núcleos esportivos em todo o Estado.	62	62	62
Atender 46.600 crianças e adolescentes na faixa etária de 7 a 17 anos.	3.300	3.300	3.300
Conceder 3.000 bolsas a crianças e adolescentes.	333	333	333
Gerar ocupação e renda para 1.000 profissionais da área de esporte e lazer.	125	125	125

002 Promover o desenvolvimento da prática esportiva e de lazer, de forma espontânea, com vistas a contribuir para a integração dos praticantes na convivência social, na promoção da saúde, da educação e da cidadania.

Descrição da Meta	Meta da Região		Total
	Qtd 2012	Qtd 2013-2015	
Atender 5.250 pessoas no desenvolvimento da prática esportiva e de lazer.	100	300	400

Região

LITORAL LESTE / JAGUARIBE

005 Promover o desenvolvimento da prática esportiva e de lazer, de forma espontânea, com vistas a contribuir para a integração dos praticantes na convivência social, na promoção da saúde, da educação e da cidadania, no âmbito do FUNDEJ.

Descrição da Meta	Meta da Região		Total
	Qtd 2012	Qtd 2013-2015	
Atender 5.250 pessoas no desenvolvimento da prática esportiva e de lazer, no âmbito do FUNDEJ.	100	300	400

Programa

092 - CEARÁ NO ESPORTE DE RENDIMENTO

Objetivo

001 Incentivar e promover a prática dos esportes radicais de aventura e natureza, valorizando as paisagens naturais existentes no Estado do Ceará.

Descrição da Meta	Meta da Região		Total
	Qtd 2012	Qtd 2013-2015	
Promover 60 eventos esportivos de aventura e natureza.	2	6	8

Programa

093 - INFRAESTRUTURA ESPORTIVA E DE LAZER

Objetivo

001 Implantar, modernizar e ampliar infraestrutura esportiva e de lazer para preparação e realização dos jogos olímpicos e paraolímpicos e mundiais.

Descrição da Meta	Meta da Região		Total
	Qtd 2012	Qtd 2013-2015	
Construir 25 pistas de skate regionais em municípios com população acima de 50 mil hab.	3	3	3

TURISMO

36000000 - SECRETARIA DO TURISMO

Programa

075 - CONSTRUÇÃO E DESENVOLVIMENTO DO DESTINO TURÍSTICO "CEARÁ"

Objetivo

001 Implantar e ampliar a infraestrutura viária e aeroportuária visando o desenvolvimento turístico no Estado do Ceará.

Descrição da Meta	Meta da Região		Total
	Qtd 2012	Qtd 2013-2015	
Duplicar 203 quilômetros de estrada.	20	46	66
Implantar 02 aeroportos turísticos.	1	0	1

002 Executar obras de infraestrutura com vistas à qualificação de localidades turísticas do Estado.

Descrição da Meta	Meta da Região		Total
	Qtd 2012	Qtd 2013-2015	
Beneficiar 04 localidades com saneamento básico.	0	1	1

Região

LITORAL LESTE / JAGUARIBE

Beneficiar 29 municípios com obras de urbanização em localidades turísticas. 2 2 4

003 Ampliar a oferta de equipamentos voltados para a expansão do turismo de negócios no Estado do Ceará.

Descrição da Meta	Meta da Região		Total
	Qtd 2012	Qtd 2013-2015	
Realizar 1.200 eventos de negócios.	0	100	100

SEGURANÇA PÚBLICA

1000000 - SECRETARIA DA SEGURANÇA PÚBLICA E DEFESA SOCIAL

Programa

012 - SEGURANÇA PÚBLICA COMUNITÁRIA

Objetivo

001 Expandir e aperfeiçoar a atuação comunitária da Secretaria da Segurança Pública e Defesa Social, visando fortalecer a sua relação com a comunidade, bem como a preservação da ordem pública.

Descrição da Meta	Meta da Região		Total
	Qtd 2012	Qtd 2013-2015	
Implantar e aparelhar 20 postos de articulação comunitária - SSPDS.	0	1	1
Capacitar 4.000 cidadãos cearenses - SSPDS.	71	213	284

002 Expandir e aperfeiçoar a atuação comunitária da Polícia Civil, visando fortalecer a sua relação com a comunidade, bem como a preservação da ordem pública.

Descrição da Meta	Meta da Região		Total
	Qtd 2012	Qtd 2013-2015	
Capacitar 3.000 pessoas para atuarem como multiplicadores em prevenção e intervenção à violência contra crianças e adolescentes - Polícia Civil.	100	200	300

003 Expandir e aperfeiçoar a atuação comunitária da Polícia Militar, visando fortalecer a sua relação com a comunidade, bem como a preservação da ordem pública.

Descrição da Meta	Meta da Região		Total
	Qtd 2012	Qtd 2013-2015	
Ampliar a atuação do Ronda do Quarteirão para municípios acima de 30 mil habitantes - Polícia Militar.	1	4	5

004 Expandir e aperfeiçoar a atuação comunitária do Corpo de Bombeiros, visando fortalecer a sua relação com a comunidade, bem como a preservação da ordem pública.

Descrição da Meta	Meta da Região		Total
	Qtd 2012	Qtd 2013-2015	
Criar 15 postos de vigilância e atendimento de salvamento aquático em áreas de concentração turística na região metropolitana e interior do Corpo de Bombeiros Militar.	0	1	1
Aumentar em 45 o número de municípios atendidos pelos projetos sociais do Corpo de Bombeiros Militar.	2	3	5

Região

LITORAL LESTE / JAGUARIBE

Capacitar 400 bombeiros militares que atuam nos projetos sociais e salvamento aquático em áreas de concentração turística.	10	20	30
--	----	----	----

005 Estruturar e descentralizar as ações da Perícia Forense no Estado do Ceará.

Descrição da Meta	Meta da Região		Total
	Qtd 2012	Qtd 2013-2015	
Implantar 26 Postos de Identificação Civil distribuídos nas 8 macrorregiões do Estado do Ceará - Perícia Forense.	3	1	4

Programa

015 - SEGURANÇA PÚBLICA INTEGRADA

Objetivo

004 Realizar ações de formação e capacitação de forma integrada, visando ao aprimoramento do profissional da segurança pública.

Descrição da Meta	Meta da Região		Total
	Qtd 2012	Qtd 2013-2015	
Oferecer cursos de formação continuada para 8.000 profissionais de segurança pública do Estado do Ceará - AESP.	50	150	200

005 Desenvolver ações de edificação, modernização e reestruturação no âmbito da Perícia Forense.

Descrição da Meta	Meta da Região		Total
	Qtd 2012	Qtd 2013-2015	
Construir 6 núcleos da Perícia Forense.	0	1	1
Aparelhar e modernizar 13 unidades da Perícia Forense.	0	1	1

008 Desenvolver ações de edificação, modernização e reestruturação no âmbito da Polícia Civil.

Descrição da Meta	Meta da Região		Total
	Qtd 2012	Qtd 2013-2015	
Construir 12 Delegacias de Polícia Civil integrada com o destacamento da Polícia Militar no interior do Estado.	1	0	1
Reformar 15 Delegacias Regionais de Polícia Civil no interior do Estado.	1	0	1
Reformar 18 Distritos Policiais de Fortaleza e Região Metropolitana - Polícia Civil.	2	0	2
Adquirir 200 viaturas para atender a capital e interior do Estado - Polícia Civil.	11	14	25
Reaparelhar 105 delegacias da Polícia Civil.	2	7	9

011 Desenvolver ações de edificação, modernização e reestruturação no âmbito da Polícia Militar.

Descrição da Meta	Meta da Região		Total
	Qtd 2012	Qtd 2013-2015	
Construir 2 Quartéis da Polícia Militar para cobrir de forma integrada a capital, região metropolitana e interior do Estado.	1	0	1

Região

LITORAL LESTE / JAGUARIBE

Reformar 32 Quartéis da Polícia Militar.	1	1	2
Equipar 42 Quartéis da Polícia Militar com armamentos, equipamentos e aprestos utilizados pelos policiais militares.	1	2	3
Adquirir 872 viaturas para atender a capital e o interior do Estado - Polícia Militar.	28	41	69

014 Desenvolver ações de edificação, modernização e reestruturação no âmbito do Corpo de Bombeiros Militar.

Descrição da Meta	Meta da Região		Total
	Qtd 2012	Qtd 2013-2015	
Reformar as 24 unidades operacionais da capital, região metropolitana e interior do Estado do Corpo de Bombeiros Militar.	1	1	2

016 Implementar ações de produção do conhecimento científico e tecnológico de forma integrada entre os órgãos de segurança pública e defesa social no âmbito do Corpo de Bombeiros Militar.

Descrição da Meta	Meta da Região		Total
	Qtd 2012	Qtd 2013-2015	
Reaparelhar a área de tecnologia da informação do Corpo de Bombeiros Militar, com 76 equipamentos.	2	6	8

019 Ofertar oportunidades de capacitação e extensão a membros da comunidade, visando sua integração com as atividades da segurança pública.

Descrição da Meta	Meta da Região		Total
	Qtd 2012	Qtd 2013-2015	
Capacitar 1.600 membros dos Conselhos Comunitários de Defesa Social (CCDS) - AESP.	20	60	80

Programa

016 - GESTÃO DE RISCOS E DESASTRES

Objetivo

001 Mapear, monitorar, reduzir o potencial das ameaças e vulnerabilidades dos cenários e fortalecer a cultura de prevenção de riscos de desastres.

Descrição da Meta	Meta da Região		Total
	Qtd 2012	Qtd 2013-2015	
Adquirir 2 estações de monitoramento sismográfico.	1	0	1
Realizar 48 cursos para capacitação dos integrantes dos órgãos estadual e municipais de defesa civil.	2	6	8
Planejar e executar obras estruturantes para reduzir o potencial das ameaças naturais e socioambientais e as vulnerabilidades dos 184 municípios cearenses.	4	17	21
Realizar 57 eventos de promoção da cultura de prevenção de riscos de desastres.	2	6	8
Capacitar 10.000 alunos das escolas estaduais para a prevenção de riscos de desastres.	200	700	900

002 Promover a ampliação, reequipamento e regionalização dos órgãos de defesa civil do Estado.

Região

LITORAL LESTE / JAGUARIBE

Descrição da Meta	Meta da Região		Total
	Qtd 2012	Qtd 2013-2015	
Equipar e modernizar 11 unidades de defesa civil do Estado.	1	1	2
Adquirir 28 veículos para as unidades de defesa civil do Estado.	2	2	4

003 Assistir vítimas, recuperar e reconstruir cenários de desastres.

Descrição da Meta	Meta da Região		Total
	Qtd 2012	Qtd 2013-2015	
Beneficiar 184 municípios atingidos por desastres para socorro às vítimas, reabilitação e reconstrução de cenários.	21	21	21

004 Promover ações preventivas e de resposta à situações emergenciais, bem como realizar ações de preservação do meio ambiente que coloquem em risco a segurança da população no âmbito da Secretaria de Segurança Pública.

Descrição da Meta	Meta da Região		Total
	Qtd 2012	Qtd 2013-2015	
Capacitar 4.000 cidadãos cearenses em temas alusivos à vulnerabilidade social e prevenção de desastres - SSPDS.	71	213	284

006 Promover ações preventivas e de resposta à situações emergenciais, bem como realizar ações de preservação do meio ambiente que coloquem em risco a segurança da população no âmbito do Corpo de Bombeiros Militar.

Descrição da Meta	Meta da Região		Total
	Qtd 2012	Qtd 2013-2015	
Adquirir 75 viaturas operacionais do Corpo de Bombeiros Militar.	2	2	4
Capacitar 360 bombeiros militares em prevenção e atuação em cenários de desastres e segurança pública.	10	30	40

CULTURA

27000000 - SECRETARIA DA CULTURA

Programa

006 - MEMÓRIA CULTURAL

Objetivo

001 Adquirir e preservar bens de relevância cultural, visando a preservação da memória material e imaterial que compõem o Patrimônio Cultural do Estado.

Descrição da Meta	Meta da Região		Total
	Qtd 2012	Qtd 2013-2015	
Selecionar, reconhecer e apoiar, por ano, 60 Mestres da Cultura Tradicional Popular até 2015.	6	6	6

002 Realizar ações socioeducativas na área do patrimônio para estudantes e gestores de escolas públicas de comunidades onde existam bens tombados, ou em processo de tombamento, com vistas à preservação do conjunto de bens patrimoniais.

Região

LITORAL LESTE / JAGUARIBE

Descrição da Meta	Meta da Região		Total
	Qtd 2012	Qtd 2013-2015	
Realizar 32 ações socioeducativas na área do patrimônio nas 08 macrorregiões do Estado sensibilizando 1.000 pessoas para preservação do patrimônio.	1	3	4

003 Implantar o Sistema Estadual de Documentação e Arquivos - SEDARQ, visando a criação de Arquivos Públicos Municipais, propondo dispositivos legais necessários ao aperfeiçoamento da Política Estadual de Arquivos e Gestão Documental.

Descrição da Meta	Meta da Região		Total
	Qtd 2012	Qtd 2013-2015	
Incentivar, assessorar e monitorar a implantação de 16 Arquivos Públicos.	1	0	1

004 Fortalecer o Sistema Estadual de Museus, visando a ampliação das políticas públicas para o setor e a adequação das unidades museológicas do Estado às diretrizes do Estatuto dos Museus e do Plano Nacional de Museus.

Descrição da Meta	Meta da Região		Total
	Qtd 2012	Qtd 2013-2015	
Incentivar, assessorar e monitorar 96 museus no Estado do Ceará cadastrados no SEM/CE.	10	10	10

Programa

007 - INCENTIVO ÀS ARTES E CULTURAS REGIONAIS DO CEARÁ

Objetivo

002 Consolidar os Sistemas Estaduais de Teatros, Bandas de Música e Centros Culturais, visando o fortalecimento institucional das políticas públicas culturais com a participação efetiva da sociedade.

Descrição da Meta	Meta da Região		Total
	Qtd 2012	Qtd 2013-2015	
Realizar 32 Encontros do Sistema Estadual de Teatro.	1	3	4
Realizar 32 Encontros do Sistema Estadual de Centros Culturais.	1	3	4
Realizar 32 Encontros Regionais de Bandas de Música.	1	3	4

003 Ampliar o Projeto Formação em Arte e Cultura, visando a qualificação técnica de agentes públicos e privados nas diversas linguagens da cultura.

Descrição da Meta	Meta da Região		Total
	Qtd 2012	Qtd 2013-2015	
Realizar 16 seminários regionais.	2	0	2
Apoiar a realização de 400 cursos livres, nos seis segmentos de linguagem, nas 8 macrorregiões.	20	30	50
Realizar 8 cursos voltados para a formação de guias e agentes patrimoniais.	0	1	1

004 Apoiar e acompanhar projetos culturais por meio de editais, como também projetos de demandas espontâneas de pessoas físicas e jurídicas, visando a democratização do acesso ao financiamento de projetos culturais, previsto pela Lei 13.811.

Região

LITORAL LESTE / JAGUARIBE

Descrição da Meta	Meta da Região		Total
	Qtd 2012	Qtd 2013-2015	
Apoiar 300 projetos de demandas espontâneas nos diversos seguimentos culturais.	9	27	36

007 Fortalecer a Rede de Pontos de Cultura do Estado, visando a consolidação das ações do Programa Mais Cultura - Cultura Viva, do Ministério da Cultura com a parceria do Estado do Ceará.

Descrição da Meta	Meta da Região		Total
	Qtd 2012	Qtd 2013-2015	
Apoiar os 100 novos pontos selecionados no II Edital Pontos de Cultura do Estado do Ceará.	12	12	12

009 Divulgar a cultura cearense por meio da realização e apoio às ações culturais regionais, eventos do Calendário Cultural do Estado e aos intercâmbios nacionais e internacionais, visando o fomento, a difusão e a valorização das culturas regionais.

Descrição da Meta	Meta da Região		Total
	Qtd 2012	Qtd 2013-2015	
Realizar 32 Festivais Regionais de Música por meio do Sistema de Bandas de Música.	1	3	4

010 Implantar, modernizar, dinamizar e manter espaços, visando assegurar o acesso da população aos bens e serviços culturais produzidos e disponibilizados em equipamentos culturais modernos e adequados em todo o Estado do Ceará.

Descrição da Meta	Meta da Região		Total
	Qtd 2012	Qtd 2013-2015	
Modernizar e dinamizar 23 equipamentos culturais.	1	1	1
Implantar 08 equipamentos culturais nas macrorregiões.	1	0	1

Programa

008 - INCENTIVO À LEITURA E AO CONHECIMENTO

Objetivo

001 Implantar, modernizar e dinamizar bibliotecas, visando a consolidação do Sistema Estadual de Bibliotecas Públicas do Ceará, o desenvolvimento do hábito da leitura e a excelência no atendimento aos usuários.

Descrição da Meta	Meta da Região		Total
	Qtd 2012	Qtd 2013-2015	
Reformar 12 espaços físicos para sediar bibliotecas públicas.	0	1	1
Realizar 64 cursos de formação na área de biblioteca, sendo 2 cursos por ano em cada macrorregião.	2	6	8

003 Realizar e participar de encontros, intercâmbios, grupos de trabalho, lançamentos, feiras e bienais nacionais e internacionais, visando a difusão do conhecimento no âmbito da leitura.

Descrição da Meta	Meta da Região		Total
	Qtd 2012	Qtd 2013-2015	
Realizar 16 feiras de livros, sendo 08 Feiras de Sebo e 08 Feiras Regionais.	0	1	1

DESENVOLVIMENTO URBANO E INTEGRAÇÃO REGIONAL

Região

LITORAL LESTE / JAGUARIBE

43000000 - SECRETARIA DAS CIDADES

Programa

031 - DESENVOLVIMENTO URBANO

Objetivo

002 Realizar melhorias nos espaços públicos, edificações e sistema viário para a revitalização e requalificação urbana das cidades.

Descrição da Meta	Meta da Região		Total
	Qtd 2012	Qtd 2013-2015	
Executar 635 intervenções urbanas.	17	58	75

Programa

032 - SANEAMENTO AMBIENTAL

Objetivo

001 Expandir e modernizar o sistema de abastecimento de água do Estado do Ceará, ampliando a cobertura da população com acesso ao serviço - SCIDADES.

Descrição da Meta	Meta da Região		Total
	Qtd 2012	Qtd 2013-2015	
Executar 16.901 ligações domiciliares de água.	271	5.167	5.438

002 Expandir e modernizar o sistema de esgotamento sanitário do Estado do Ceará, ampliando a cobertura da população com acesso ao serviço - SCIDADES.

Descrição da Meta	Meta da Região		Total
	Qtd 2012	Qtd 2013-2015	
Executar 87.301 ligações domiciliares de esgoto.	6.486	966	7.452

004 Diagnosticar a necessidade de macrodrenagem do Estado do Ceará controlando os efeitos das enchentes e eliminando áreas alagadas adequando-as a usos urbanos.

Descrição da Meta	Meta da Região		Total
	Qtd 2012	Qtd 2013-2015	
Beneficiar 8 regiões de planejamento com diagnósticos da infraestrutura de macrodrenagem	0	1	1

006 Expandir e modernizar o sistema de abastecimento de água do Estado do Ceará, ampliando a cobertura da população com acesso ao serviço - CAGECE.

Descrição da Meta	Meta da Região		Total
	Qtd 2012	Qtd 2013-2015	
Executar 41.176 ligações domiciliares de água.	876	3.610	4.486

Programa

033 - HABITACIONAL

Objetivo

001 Construir unidades habitacionais de interesse social contribuindo para redução do déficit habitacional quantitativo - SCIDADES.

Descrição da Meta	Meta da Região		Total
	Qtd 2012	Qtd 2013-2015	

Região

LITORAL LESTE / JAGUARIBE

Beneficiar 16.787 famílias com unidades habitacionais. 594 653 1.247

002 Executar adequações em unidades habitacionais de interesse social contribuindo para redução do déficit habitacional qualitativo.

Descrição da Meta	Meta da Região		Total
	Qtd 2012	Qtd 2013-2015	
Beneficiar 16.000 famílias com instalações sanitárias individuais.	500	1.500	2.000
Beneficiar 20.000 famílias com fogões ecoeficientes.	625	1.875	2.500
Beneficiar 8.000 famílias com melhorias habitacionais.	250	750	1.000

Programa

034 - DESENVOLVIMENTO REGIONAL

Objetivo

001 Qualificar regiões do Estado do Ceará como pólos estratégicos de desenvolvimento socioeconômico e ambiental.

Descrição da Meta	Meta da Região		Total
	Qtd 2012	Qtd 2013-2015	
Executar 08 projetos de melhoria da infraestrutura física das cidades polo no âmbito do Projeto de Desenvolvimento Urbano de Pólos Regionais: Sobral/Ibiapaba e Litoral Leste/Jaguaribe.	2	3	5
Apoiar 04 projetos de infraestrutura física no âmbito do Projeto de Desenvolvimento Urbano de Pólos Regionais: Sobral/Ibiapaba e Litoral Leste/Jaguaribe.	1	3	4
Fortalecer 05 municípios com capacitação, planos diretores, códigos tributários e recadastramento tributável no âmbito do Projeto de Desenvolvimento Urbano de Pólos Regionais: Sobral/Ibiapaba e Litoral Leste/Jaguaribe.	4	4	4
Criar 01 fundo de apoio a Arranjos Produtivos Locais no âmbito do Projeto de Desenvolvimento Urbano de Pólos Regionais: Sobral/Ibiapaba e Litoral Leste/Jaguaribe.	0	1	1

002 Apoiar iniciativas econômicas locais a fim de fortalecer as regiões do Estado.

Descrição da Meta	Meta da Região		Total
	Qtd 2012	Qtd 2013-2015	
Apoiar 152 Projetos de Inserção Produtiva.	9	15	24
Apoiar 20 Arranjos Produtivos Locais - APLs.	2	4	6
Capacitar 700 produtores de Arranjos Produtivos Locais e de Projetos de Inserção Produtiva.	20	80	100

Programa

091 - DESENVOLVIMENTO INSTITUCIONAL DAS CIDADES

Objetivo

001 Qualificar os municípios cearenses visando a eficiência da gestão pública.

Região

LITORAL LESTE / JAGUARIBE

Descrição da Meta	Meta da Região		Total
	Qtd 2012	Qtd 2013-2015	
Beneficiar 50 municípios com a execução de projetos de melhoria da gestão.	13	13	13

002 Promover o planejamento dos núcleos urbanos a fim de propiciar o crescimento estruturado das cidades.

Descrição da Meta	Meta da Região		Total
	Qtd 2012	Qtd 2013-2015	
Beneficiar 20 municípios com instrumentos de planejamento urbano	5	5	5

003 Promover atividades de regularização fundiária nas cidades para o ordenamento do espaço urbano.

Descrição da Meta	Meta da Região		Total
	Qtd 2012	Qtd 2013-2015	
Beneficiar 10.000 famílias com atividades de regularização fundiária.	1.000	3.000	4.000

EDUCAÇÃO BÁSICA

22000000 - SECRETARIA DA EDUCAÇÃO

Programa

014 - ENSINO MÉDIO ARTICULADO À EDUCAÇÃO PROFISSIONAL

Objetivo

001 Expandir a oferta do Ensino Médio articulado à Educação Profissional para o fortalecimento da aprendizagem dos alunos e sua capacitação profissional e tecnológica para ingresso no mercado de trabalho.

Descrição da Meta	Meta da Região		Total
	Qtd 2012	Qtd 2013-2015	
Ampliar em 20.143 a oferta de matrícula nas Escolas Estaduais de Educação Profissional-EEEP.	404	1.212	1.616

Programa

072 - APRENDIZAGEM DAS CRIANÇAS NA IDADE CERTA

Objetivo

001 Fortalecer o Regime de Colaboração entre Estado e Municípios, contribuindo para a alfabetização das crianças e a elevação do nível de aprendizagem dos alunos nos anos iniciais do ensino fundamental como estratégia para a melhoria da educação pública.

Descrição da Meta	Meta da Região		Total
	Qtd 2012	Qtd 2013-2015	
Alfabetizar a cada ano, no nível desejável, 237.082 alunos, até o final do 2º ano do Ensino Fundamental, em todos os municípios do Estado.	30.366	91.098	121.464
Ampliar as ações do Programa de Alfabetização na Idade Certa - PAIC para os 427.533 alunos do 3º ao 5º anos do Ensino Fundamental das escolas públicas.	31.276	93.828	93.828

Região

LITORAL LESTE / JAGUARIBE

002 Apoiar os municípios no processo de universalização do acesso à pré-escola (crianças de 4 e 5 anos) e na ampliação do atendimento das crianças de 0 a 3 anos, bem como no fortalecimento das atividades pedagógicas voltadas para a Educação Infantil.

Descrição da Meta	Meta da Região		Total
	Qtd 2012	Qtd 2013-2015	
Implantar 161 Centros de Educação Infantil - CEI, apoiando os municípios na ampliação do atendimento das crianças de 0 a 5 anos.	0	21	21
Apoiar os 184 municípios na implementação de políticas direcionadas para melhoria da aprendizagem dos alunos, conforme Diretrizes Curriculares Nacionais da Educação Infantil.	21	21	21

Programa

073 - ORGANIZAÇÃO E GESTÃO DA EDUCAÇÃO BÁSICA

Objetivo

001 Desenvolver projetos e ações pedagógicas que visem elevar o desempenho acadêmico dos estudantes da educação básica da rede pública estadual.

Descrição da Meta	Meta da Região		Total
	Qtd 2012	Qtd 2013-2015	
Prover as 665 escolas da rede pública estadual com materiais didáticos e pedagógicos para elevar o desempenho acadêmico dos estudantes.	40	40	40
Apoiar financeiramente o desenvolvimento de projetos ambientais em até 186 escolas estaduais, por ano, até 2015.	11	33	44
Criar Comissões de Meio Ambiente e Qualidade de Vida na Escola-COM-VIDA em 1.000 escolas públicas até 2015.	12	27	39
Certificar, anualmente, 8.135 alunos matriculados na educação de jovens e adultos no formato semipresencial até 2015.	182	546	728

002 Dotar as unidades escolares da rede pública estadual de condições básicas de funcionamento indispensáveis ao desenvolvimento da aprendizagem.

Descrição da Meta	Meta da Região		Total
	Qtd 2012	Qtd 2013-2015	
Garantir as condições básicas de funcionamento com equidade às 665 unidades escolares da rede pública estadual, assegurando a infraestrutura e os insumos indispensáveis ao desenvolvimento da aprendizagem.	40	40	40
Garantir a melhoria do transporte escolar para o acesso dos 143.895 alunos do campo/zona rural, na faixa etária de educação escolar obrigatória, às unidades de ensino.	11.720	11.720	11.720

003 Consolidar modelos de gestão participativa focados nos resultados de aprendizagem, produzindo informações gerenciais, estatísticas, indicadores, estudos, diagnósticos, pesquisas e avaliações.

Região

LITORAL LESTE / JAGUARIBE

Descrição da Meta	Meta da Região		Total
	Qtd 2012	Qtd 2013-2015	
Implementar nas 665 escolas estaduais a metodologia da superintendência escolar como instrumento de planejamento, acompanhamento e monitoramento.	40	40	40

DESENVOLVIMENTO AGRÁRIO, AGRICULTURA E PECUÁRIA

21000000 - SECRETARIA DO DESENVOLVIMENTO AGRÁRIO

Programa

028 - DESENVOLVIMENTO AGROPECUÁRIO

Objetivo

001 Incentivar o plantio para fomentar a atividade agrícola de base familiar e garantir uma renda mínima em caso de perda de safra.

Descrição da Meta	Meta da Região		Total
	Qtd 2012	Qtd 2013-2015	
Viabilizar 300.000 adesões de agricultores(as) ao Garantia Safra.	29.738	29.738	29.738
Adquirir e distribuir 24.676 toneladas de sementes.	281	1.103	1.384
Beneficiar 350.000 agricultores(as) familiares com sementes e mudas.	12.237	26.768	26.768

002 Apoiar as cadeias produtivas prioritárias da agricultura familiar, com a utilização de técnicas de proteção ambiental e agroecológicas, capacitação ao pequeno produtor de base familiar e implantação de estruturas produtivas.

Descrição da Meta	Meta da Região		Total
	Qtd 2012	Qtd 2013-2015	
Beneficiar 2.800 agricultores(as) familiares do setor da mandiocultura.	100	240	340
Beneficiar 19.287 agricultores(as) familiares do setor da cajucultura.	1.471	4.864	6.335
Beneficiar 151.332 agricultores(as) familiares com implantação de oleaginosas.	2.684	7.687	10.371
Implantar 302.665 hectares de oleaginosas.	5.368	15.374	20.742
Recuperar 46.500 hectares de cajueiros improdutivos através da substituição de copa.	3.500	15.000	18.500

003 Apoiar as cadeias produtivas prioritárias da pecuária de base familiar com assistência técnica, implantação de estruturas produtivas e realização de eventos promocionais do setor agropecuário.

Descrição da Meta	Meta da Região		Total
	Qtd 2012	Qtd 2013-2015	
Beneficiar 7.612 produtores da bovinocultura.	1.200	1.560	1.560
Beneficiar 870 produtores da ovinocultura.	60	120	120
Beneficiar 730 produtores da caprinocultura	30	80	80
Beneficiar 2.350 apicultores.	280	364	364
Apoiar a realização de 55 eventos promocionais.	3	7	7

Região

LITORAL LESTE / JAGUARIBE

004 Implantar projetos produtivos de irrigação por meio da estruturação hidráulica e energética para aumentar a produção com competitividade.

Descrição da Meta	Meta da Região		Total
	Qtd 2012	Qtd 2013-2015	
Beneficiar 16.581 agricultores(as) familiares com projetos de irrigação.	294	2.052	2.346
Implantar 5.527 projetos produtivos de irrigação.	98	684	782
Implantar 3.400 medidores horosazonais.	152	456	608
Implantar 3.000 hectares irrigados às margens do Canal do Trabalhador.	0	3.000	3.000

005 Prestar Assistência Técnica e Extensão Rural (ATER) nas cadeias produtivas (agrícolas e não-agrícolas) da agropecuária cearense com vistas ao fortalecimento da agricultura familiar.

Descrição da Meta	Meta da Região		Total
	Qtd 2012	Qtd 2013-2015	
Atender a 239.057 agricultores(as) familiares nas cadeias produtivas agrícolas e não-agrícolas.	15.299	29.026	29.026
Atender a 159.356 agricultores(as) familiares na produção e comercialização de alimentos agroecológicos com vistas a garantir a segurança alimentar das famílias.	10.199	19.349	19.349
Atender a 82.127 agricultores(as) familiares nas microbacias assistidas, com tecnologias alternativas de convivência com o semiárido.	6.557	9.972	9.972
Atender a 94.000 agricultores(as) familiares no financiamento e proteção da produção agropecuária (PRONAF, PGPAF E SEAF).	9.000	15.000	15.000
Atender a 34.560 agricultores(as) familiares no aproveitamento da infraestrutura hídrica existente para a produção irrigada.	2.428	4.193	4.193
Atender a 11.364 agricultores(as) familiares na implantação e revitalização de agroindústrias rurais de beneficiamento e processamento.	1.037	1.380	1.380
Capacitar 55.364 agricultores(as) familiares para a produção e gestão de projetos associativos.	3.060	6.723	6.723

006 Implantar projetos de infraestrutura e socioprodutivos visando apoiar o desenvolvimento da região do entorno do Açude Castanhão.

Descrição da Meta	Meta da Região		Total
	Qtd 2012	Qtd 2013-2015	
Implantar 675 hectares de fruticultura irrigada nos perímetros Alagamar, Curupati e Mandacaru.	555	120	675
Implantar 390 hectares com pastagem.	390	0	390
Beneficiar 424 famílias reassentadas.	384	40	424
Construir 01 Parque do Rio Jaguaribe.	0	1	1
Construir 01 Casa da Memória / Museu do Castanhão.	0	1	1

Região

LITORAL LESTE / JAGUARIBE

009 Implementar tecnologias alternativas de convivência com o semiárido junto às comunidades rurais de agricultores(as) familiares, para a sustentação dos agroecossistemas, equilíbrio dos recursos naturais, promovendo a melhoria socioeconômica das famílias.

Descrição da Meta	Meta da Região		Total
	Qtd 2012	Qtd 2013-2015	
Implantar 22.315 hectares com práticas agrícolas de convivência com o semiárido.	496	1.984	2.480
Beneficiar 17.151 famílias através da implantação das práticas agrícolas de convivência com o semiárido.	368	1.467	1.835
Implantar 1.000 projetos mandallas.	50	75	125
Beneficiar 3.000 famílias com o projeto mandalla.	150	225	375

011 Desenvolver ações de defesa agropecuária para erradicar, prevenir e controlar doenças dos animais e doenças e pragas dos vegetais, em todo Estado do Ceará.

Descrição da Meta	Meta da Região		Total
	Qtd 2012	Qtd 2013-2015	
Realizar 1.204 ações educativas de defesa sanitária.	50	150	200
Realizar 260 análises de resíduos de agrotóxicos em hortigranjeiros.	10	30	40
Fiscalizar 384.000 trânsito de animais e vegetais.	32.000	96.000	128.000
Inspecionar 560 estabelecimentos.	6	18	24
Fiscalizar 600 eventos agropecuários.	18	54	72
Fiscalizar 1.040 comércios estaduais de sementes e mudas.	60	180	240

013 Dar suporte financeiro para os projetos produtivos visando o fortalecimento da Agricultura Familiar.

Descrição da Meta	Meta da Região		Total
	Qtd 2012	Qtd 2013-2015	
Beneficiar 986 agricultores(as) familiares com crédito Fedaf.	41	61	102

014 Implementar ações de apoio técnico e socioproductivo, visando ampliar a inserção produtiva e a competitividade dos agricultores familiares.

Descrição da Meta	Meta da Região		Total
	Qtd 2012	Qtd 2013-2015	
Elaborar e financiar 235 projetos de inclusão econômica.	3	37	40
Adquirir 400 tratores com equipamentos e implementos agrícolas, para beneficiar comunidades rurais.	14	40	54
Realizar 1.673 eventos de capacitação.	70	142	212
Implantar 8.000 quintais produtivos.	120	552	672
Beneficiar 360.000 agricultores(as) familiares com recursos do Pronaf.	17.500	52.500	70.000

Programa

029 - ENFRENTAMENTO À POBREZA RURAL

Região

LITORAL LESTE / JAGUARIBE

Objetivo

001 Adquirir produtos dos agricultores(as) familiares cearenses para distribuí-los às famílias em condições de insegurança alimentar e nutricional e/ou vulnerabilidade social, contribuindo para o combate à fome e à pobreza rural.

Descrição da Meta	Meta da Região		Total
	Qtd 2012	Qtd 2013-2015	
Beneficiar 109.997 pessoas, diariamente, com distribuição de leite.	7.714	8.485	8.485
Ampliar a cobertura do Leite Fome Zero para 180 municípios.	20	20	20
Implantar o PAA em 117 assentamentos estaduais e comunidades tradicionais.	10	15	15

002 Realizar ações estruturantes para promover o desenvolvimento dos assentamentos, reassentamentos e comunidades tradicionais no meio rural.

Descrição da Meta	Meta da Região		Total
	Qtd 2012	Qtd 2013-2015	
Executar 24 projetos de educação do campo em assentamentos e comunidades tradicionais.	1	2	3
Beneficiar 7.520 famílias em assentamentos e comunidades tradicionais com projetos de educação do campo.	315	625	940
Beneficiar 3.200 famílias com Planos de Desenvolvimento em Assentamentos e Comunidades Tradicionais.	100	300	400
Elaborar 224 Planos de Desenvolvimento dos Assentamentos e Comunidades Tradicionais.	7	21	28
Atender 8.000 famílias com ATER em assentamentos e comunidades tradicionais.	250	750	1.000
Incentivar a averbação da área de reserva legal em 200 assentamentos.	4	11	15
Incentivar a recuperação do passivo ambiental em 100 assentamentos.	2	5	7
Recuperar açudes em 18 assentamentos.	1	1	2
Apoiar a implantação de infraestrutura em 72 assentamentos e comunidades tradicionais.	2	6	8
Apoiar a implantação de projetos produtivos em 24 assentamentos e comunidades tradicionais.	1	2	3

003 Melhorar as organizações sociais das comunidades, contribuindo com a permanência das famílias no campo através dos benefícios da arte e cultura, leitura e da inclusão digital no meio rural.

Descrição da Meta	Meta da Região		Total
	Qtd 2012	Qtd 2013-2015	
Implantar 1.280 bibliotecas rurais.	40	120	160
Capacitar 1.280 agentes de leitura no âmbito do Arca das Letras.	40	120	160
Implantar 320 casas digitais.	10	30	40

Região

LITORAL LESTE / JAGUARIBE

Capacitar 12.800 gestores comunitários.	400	1.200	1.600
Apoiar a implantação de 160 bibliotecas rurais em assentamentos e comunidades tradicionais.	5	15	20
Apoiar a implantação de 184 casas digitais em assentamentos e comunidades tradicionais.	8	15	23
Apoiar ações de arte e cultura em 32 assentamentos e comunidades tradicionais.	1	3	4

004 Viabilizar o acesso a terra, moradia e estrutura básica produtiva para beneficiar famílias com necessidade de inclusão social no meio rural.

Descrição da Meta	Meta da Região		Total
	Qtd 2012	Qtd 2013-2015	
Construir 2.000 habitações rurais nos imóveis rurais no âmbito do Programa Nacional de Crédito Fundiário - PNCF.	60	180	240
Beneficiar 2.400 famílias com a aquisição de imóveis rurais no âmbito do Programa Nacional do Crédito Fundiário - PNCF.	110	340	450
Construir 250 habitações rurais em assentamentos e comunidades tradicionais.	7	11	18
Reformar 1.200 habitações rurais em assentamentos e comunidades tradicionais.	22	65	87

005 Realizar ações de inclusão produtiva e social por meio do serviço de ATER, com vistas à erradicação da extrema pobreza rural no Estado do Ceará.

Descrição da Meta	Meta da Região		Total
	Qtd 2012	Qtd 2013-2015	
Beneficiar 40.000 famílias rurais em situação de extrema pobreza por meio de atividades individuais e grupais de produção familiar.	1.214	4.856	4.856
Atender a 159.356 famílias de agricultores(as) familiares, na produção agroecológica e solidária.	10.199	19.349	19.349
Atender 4.725 famílias de agricultores (as) familiares para o acesso aos financiamentos do Projeto São José, Fedaf e Fecop na implantação e condução de projetos produtivos e de comercialização.	431	574	574

006 Apoiar a implementação do curso de agropecuária em escolas profissionalizantes, voltado para a educação do campo, na perspectiva agroecológica, considerando o desenvolvimento sustentável.

Descrição da Meta	Meta da Região		Total
	Qtd 2012	Qtd 2013-2015	
Acompanhar e colaborar na estruturação do curso agropecuário em 05 escolas profissionalizantes.	1	1	1

007 Construir cisternas, sistemas de abastecimento de água e esgotamento sanitário simplificado visando proporcionar a melhoria de qualidade de vida das famílias nas comunidades rurais do Estado.

Descrição da Meta	Meta da Região		Total
	Qtd 2012	Qtd 2013-2015	

Região

LITORAL LESTE / JAGUARIBE

Implantar 100.000 cisternas de placas para consumo humano, nas comunidades rurais.	15.000	1.750	16.750
Implantar 340 sistemas de abastecimento de água com ligações domiciliares em comunidades rurais.	10	28	38
Elaborar 159 Planos de Água Municipal (PAM).	7	15	22
Construir 12.000 kits sanitários.	345	1.034	1.379

Programa

067 - DESENVOLVIMENTO TERRITORIAL RURAL

Objetivo

001 Apoiar as instâncias de planejamento e gestão dos colegiados, a mobilização de movimentos sociais e do Poder Público no âmbito dos territórios rurais.

Descrição da Meta	Meta da Região		Total
	Qtd 2012	Qtd 2013-2015	
Apoiar 13 colegiados territoriais na implementação da estratégia de desenvolvimento territorial sustentável e solidário.	2	2	2

002 Implantar projetos de infraestrutura social e produtiva para agricultores(as) familiares visando apoiar o desenvolvimento nos 13 territórios rurais.

Descrição da Meta	Meta da Região		Total
	Qtd 2012	Qtd 2013-2015	
Implantar 104 projetos de infraestrutura nos territórios rurais.	4	12	16
Implantar 30 projetos de agroindústria familiar nos territórios do Estado do Ceará.	0	2	2

003 Reassentar famílias atingidas pelas obras de implantação de grandes empreendimentos estruturantes no Estado.

Descrição da Meta	Meta da Região		Total
	Qtd 2012	Qtd 2013-2015	
Reassentar 780 famílias atingidas por obras públicas.	120	0	120

004 Realizar a regularização, reordenamento e redistribuição fundiária dos agricultores (as) familiares, comunidades tradicionais, indígenas e quilombolas.

Descrição da Meta	Meta da Região		Total
	Qtd 2012	Qtd 2013-2015	
Cadastrar, georreferenciar e regularizar 32.000 imóveis rurais.	1.856	2.784	4.640
Titular 51.709 posses de imóveis rurais.	2.900	4.499	7.399
Reconhecer 21.580 domínios de imóveis rurais.	1.280	1.930	3.210

SAÚDE

24000000 - SECRETARIA DA SAÚDE

Programa

030 - GESTÃO, PARTICIPAÇÃO, CONTROLE SOCIAL E DESENVOLVIMENTO INSTITUCIONAL DO SUS.

Objetivo

Região

LITORAL LESTE / JAGUARIBE

001 Aprimorar as práticas de Planejamento, Gestão, Regulação, Avaliação, Auditoria e Controle para Fortalecimento do Sistema Único de Saúde-SUS.

Descrição da Meta	Meta da Região		Total
	Qtd 2012	Qtd 2013-2015	
Implantar o Sistema de Acompanhamento Monitoramento e Avaliação da Gestão do SUS nas 21 Coordenadorias Regionais de Saúde.	3	3	3

002 Fomentar a valorização, qualificação, ingresso, disseminação e o desenvolvimento do trabalho em Saúde no SUS.

Descrição da Meta	Meta da Região		Total
	Qtd 2012	Qtd 2013-2015	
Implantar e Estruturar o Sistema Estadual Rede Escola do SUS.	1	1	1
Apoiar a implantação do Sistema Integrado da Gestão da Força de Trabalho e da Educação em Saúde na rede SESA.	0	1	1

003 Formar e qualificar Gestores, Trabalhadores do SUS, Conselheiros e Comunidades.

Descrição da Meta	Meta da Região		Total
	Qtd 2012	Qtd 2013-2015	
Implementar o Plano de Educação Permanente em Saúde.	1	1	1

004 Ampliar a participação e o Controle Social para o Fortalecimento do SUS.

Descrição da Meta	Meta da Região		Total
	Qtd 2012	Qtd 2013-2015	
Qualificar em 100% a Rede de Ouvidorias da SESA.	1	4	5

005 Contribuir para a adequada Formação e Qualificação dos Conselheiros de Saúde e lideranças no Controle Social.

Descrição da Meta	Meta da Região		Total
	Qtd 2012	Qtd 2013-2015	
Realizar 143 eventos para conselheiros e lideranças no âmbito Estadual, Macro e Microrregional e Municipal.	4	10	14

006 Desenvolver a produção e realizar a divulgação do conhecimento, visando a incorporação de novas tecnologias para o SUS.

Descrição da Meta	Meta da Região		Total
	Qtd 2012	Qtd 2013-2015	
Fomentar a realização de pesquisas sobre temas relevantes para o SUS.	1	0	1

007 Fortalecer a tecnologia da Informação para a modernização da Gestão da SESA.

Descrição da Meta	Meta da Região		Total
	Qtd 2012	Qtd 2013-2015	
Modernizar a infraestrutura de tecnologia da informação das Microrregiões de Saúde, Unidades próprias, vinculada e áreas técnicas de nível central da SESA.	4	4	4

Região

LITORAL LESTE / JAGUARIBE

008 Formar e Qualificar Gestores, Trabalhadores do SUS, Conselheiros e Comunidades, através da ESP.

Descrição da Meta	Meta da Região		Total
	Qtd 2012	Qtd 2013-2015	
Implantar Núcleos Executivos da ESP nas Microrregiões de Saúde.	0	3	3
Capacitar Trabalhadores do SUS.	560	1.168	1.728
Capacitar profissionais e a comunidade por meio de Ações Educativas em Saúde Pública.	490	1.500	1.990

Programa

037 - ATENÇÃO À SAÚDE INTEGRAL E DE QUALIDADE

Objetivo

001 Organizar as ações e serviços de Saúde em redes, visando a integralidade da Atenção.

Descrição da Meta	Meta da Região		Total
	Qtd 2012	Qtd 2013-2015	
Garantir padrão de atendimento de qualidade: Acreditação/Certificação para todas as Unidades de Saúde do Estado.	3	3	3
Implementar um Sistema de Informação gerencial padronizado para todos os CEO's, Policlínicas e Hospitais Terciários com implantação progressiva visando a efetivação em 100% até 2015.	3	6	6
Garantir a implantação/implementação de 17 serviços especializados de Saúde do Trabalhador.	2	0	2

002 Garantir ações, serviços e ampliação da Rede de Saúde para população nos diversos ciclos de vida.

Descrição da Meta	Meta da Região		Total
	Qtd 2012	Qtd 2013-2015	
Apoiar os 184 municípios para obtenção de uma cobertura mínima de 70% do SISVAN-Sistema de Vigilância Alimentar e Nutricional.	23	23	23
Implantar Centros de Especialidades Odontológicas em 10 regiões de saúde.	2	0	2
Monitorar 33 Hospitais Pólo, 15 Hospitais Estratégicos e 64 Hospitais de Pequeno Porte para garantia de atendimento aos pacientes encaminhados pela Atenção Primária.	19	19	19
Monitorar unidades que realizam atendimentos especializados em oftalmologia em 30 municípios.	6	6	6
Implantar/Implementar ações de prevenção a cegueira do RN em maternidades credenciadas ao Sistema Único de Saúde - SUS em 138 municípios.	20	20	20
Garantir padrão de atendimento e qualidade: Acreditação/Certificação para 50% das Unidades da Rede SESA do Estado até 2015.	1	3	3

Região

LITORAL LESTE / JAGUARIBE

003 Fortalecer as ações Intersectoriais de Promoção à Saúde que favoreçam mudanças nos determinantes sociais.

Descrição da Meta	Meta da Região		Total
	Qtd 2012	Qtd 2013-2015	
Apoiar o desenvolvimento de ações promotoras de saúde bucal em 100% dos municípios.	8	23	23

004 Assegurar a dispensação e o uso racional de medicamentos, imunobiológicos e fitoterápicos para atender aos usuários do Sistema Único de Saúde - SUS.

Descrição da Meta	Meta da Região		Total
	Qtd 2012	Qtd 2013-2015	
Garantir a implantação de serviços especializados em Fitoterapia nas 08 (oito) Macrorregiões do Estado.	0	3	3
Estruturar a Rede de Assistência Farmacêutica Básica e Especializada nas 08 (oito) Macrorregiões do Estado.	1	1	2
Garantir o abastecimento e atendimento de 80% dos fármacos padronizados no elenco da Programação Pactuada Integrada - PPI da Assistência Farmacêutica Básica e Especializada aos 184 municípios.	23	23	23

006 Qualificar a Rede de Atenção à Saúde Mental.

Descrição da Meta	Meta da Região		Total
	Qtd 2012	Qtd 2013-2015	
Apoiar 100% dos municípios na organização e qualificação das ações de Saúde Mental.	27	27	27

008 Aprimorar a Rede de Urgência e Emergência em todos os seus componentes e pontos de atenção, adequando-os às necessidades da população.

Descrição da Meta	Meta da Região		Total
	Qtd 2012	Qtd 2013-2015	
Configurar o desenho das Redes de Urgências, articuladas com as Redes Cegonha e Psicossocial em 100% das Regiões de Saúde.	3	3	3
Implantar/implementar as 32 Unidades de Pronto Atendimento - UPAs.	4	4	4
Implementar as unidades de emergências nos Hospitais componentes do Sistema Estadual de Urgência e Emergência.	5	5	5
Preparar 100% das unidades que integram a Rede de Urgência e Emergência para o atendimento a desastre, catástrofes e incidentes com múltiplas vítimas.	5	5	5

009 Melhorar a infraestrutura física e tecnológica das Unidades de Saúde por meio de recursos do Programa de Cooperação Federativa - PCF.

Descrição da Meta	Meta da Região		Total
	Qtd 2012	Qtd 2013-2015	
Apoiar os projetos financiados com recursos do Programa de Cooperação Federativa para melhoria da infraestrutura física e tecnológica das Unidades de Saúde.	21	53	74

Região

LITORAL LESTE / JAGUARIBE

Programa

065 - PROMOÇÃO, PROTEÇÃO E VIGILÂNCIA À SAÚDE

Objetivo

001 Aperfeiçoar o Programa Estadual de Imunização para reestruturação das redes de frio e reduzir os casos de doenças imunopreveníveis.

Descrição da Meta	Meta da Região		Total
	Qtd 2012	Qtd 2013-2015	
Reestruturar a Rede de Frio das 22 Microrregiões.	2	2	4

003 Fortalecer o Sistema Estadual de Vigilância Ambiental para redução de riscos e danos às pessoas e coletividade.

Descrição da Meta	Meta da Região		Total
	Qtd 2012	Qtd 2013-2015	
Implantar o Programa de Vigilância de populações expostas às substâncias químicas em 96 Municípios do Estado.	5	10	15

004 Fortalecer o Sistema Estadual de Vigilância Sanitária para reduzir riscos e danos para a Saúde.

Descrição da Meta	Meta da Região		Total
	Qtd 2012	Qtd 2013-2015	
Implementar o Sistema Municipal de Vigilância Sanitária nos 184 Municípios.	23	23	23

005 Fortalecer o Sistema Estadual de Informação em Saúde para Monitoramento e Avaliação dos Indicadores de Saúde.

Descrição da Meta	Meta da Região		Total
	Qtd 2012	Qtd 2013-2015	
Implementar o Sistema Municipal de Informação em Saúde nos 184 Municípios.	23	23	23

006 Fortalecer as Ações de Prevenção e Controle das Zoonoses e das Doenças de Transmissão Vetorial (DTV) para a redução dos surtos e epidemias.

Descrição da Meta	Meta da Região		Total
	Qtd 2012	Qtd 2013-2015	
Estruturar as 22 Microrregiões de Saúde para o desenvolvimento de ações de prevenção e controle das zoonoses e DTV.	4	4	4

007 Aperfeiçoar o Sistema Estadual de Vigilância Epidemiológica das doenças transmissíveis (DT) e desenvolver ações de prevenção e controle para redução dos riscos, prevenção e controle dos casos.

Descrição da Meta	Meta da Região		Total
	Qtd 2012	Qtd 2013-2015	
Implementar o Sistema Municipal de Vigilância Epidemiológica nos 184 Municípios.	23	23	23

008 Implementar as ações de prevenção e Controle das DST/AIDS e estruturar os Serviços de Atendimento Especializado (SAE) para prevenção e controle de novos casos e melhoria do acesso ao tratamento de pessoas vivendo com o HIV/AIDS.

Região

LITORAL LESTE / JAGUARIBE

Descrição da Meta	Meta da Região		Total
	Qtd 2012	Qtd 2013-2015	
Implementar as ações de prevenção e controle das DST/AIDS e sífilis congênita nos 184 Municípios.	23	23	23
Implantar 8 Serviços de Atendimento Especializado (SAE) no Estado.	1	0	1
009 Aperfeiçoar o Sistema Estadual de Vigilância Epidemiológica das Doenças e Agravos Não Transmissíveis (DANTs) e causas externas para redução dos riscos, prevenção e controle dos casos.			

Descrição da Meta	Meta da Região		Total
	Qtd 2012	Qtd 2013-2015	
Implementar o Sistema Municipal de Vigilância Epidemiológica das doenças e agravos não transmissíveis nos 184 Municípios.	23	23	23

010 Gerir o Sistema Estadual de Vigilância em Saúde do Trabalhador.

Descrição da Meta	Meta da Região		Total
	Qtd 2012	Qtd 2013-2015	
Ampliar para os 184 municípios a notificação e investigação dos acidentes de trabalho fatal, com mutilações e acidentes de trabalho em crianças e adolescentes.	0	23	23

012 Melhorar a estrutura física e tecnológica das áreas de Promoção e Proteção à Saúde-COPROM e das Unidades que fazem vigilância em Saúde para qualificação das ações.

Descrição da Meta	Meta da Região		Total
	Qtd 2012	Qtd 2013-2015	
Estruturar 22 Laboratórios de Entomologia e Base de UBV.	1	1	2
Estruturar 21 Redes de Frio e adquirir um caminhão frigorífico.	1	1	2

ACESSO À JUSTIÇA

06000000 - DEFENSORIA PÚBLICA GERAL DO ESTADO

Programa

088 - PROMOÇÃO E DEFESA DE DIREITOS E ACESSO À JUSTIÇA

Objetivo

001 Ampliar e modernizar o serviço de assistência jurídica integral e gratuita no âmbito da Defensoria Pública Geral do Estado - DPGE.

Descrição da Meta	Meta da Região		Total
	Qtd 2012	Qtd 2013-2015	
Contemplar com os serviços da DPGE 100% das comarcas do Estado do Ceará.	7	7	7
Ampliar e modernizar 51 núcleos avançados de atendimento da DPGE.	7	7	7
Garantir o acesso à Rede Mundial de Computadores em 51 comarcas em que haja serviços da DPGE.	7	7	7

Região

LITORAL LESTE / JAGUARIBE

002 Ampliar e modernizar o serviço de assistência jurídica integral e gratuita no âmbito do Fundo de Apoio e Aparelhamento da Defensoria Pública Geral do Estado do Ceará - FAADEP.

Descrição da Meta	Meta da Região		Total
	Qtd 2012	Qtd 2013-2015	
Garantir o acesso à internet em 10 comarcas em que haja serviços da DPGE.	1	1	1
Implantar, ampliar e/ou modernizar 10 núcleos avançados, especializados e descentralizados da DPGE.	1	1	1

JUSTIÇA E CIDADANIA

18000000 - SECRETARIA DA JUSTIÇA E CIDADANIA

Programa

076 - PROTEÇÃO E CIDADANIA

Objetivo

001 Prestar serviços públicos de cidadania de forma integrada por meio das unidades da SEJUS de atendimento ao cidadão.

Descrição da Meta	Meta da Região		Total
	Qtd 2012	Qtd 2013-2015	
Atender 394.400 cidadãos por meio das ações dos caminhões do cidadão.	8.000	24.000	32.000

002 Realizar atendimentos aos cidadãos por meio dos conselhos e comitês vinculados.

Descrição da Meta	Meta da Região		Total
	Qtd 2012	Qtd 2013-2015	
Realizar 119 eventos de cidadania.	4	16	20

Programa

077 - INFRAESTRUTURA, GESTÃO E ASSISTÊNCIA PENITENCIÁRIA

Objetivo

001 Construir, reformar, modernizar e equipar as unidades prisionais, dotando-as de infraestrutura adequada.

Descrição da Meta	Meta da Região		Total
	Qtd 2012	Qtd 2013-2015	
Aumentar o número de vagas no Sistema Prisional, com a criação de 43 novas unidades.	0	2	2

002 Gerir e manter em pleno funcionamento as atividades fins do sistema penitenciário.

Descrição da Meta	Meta da Região		Total
	Qtd 2012	Qtd 2013-2015	
Manter e gerir 231 equipamentos penitenciários.	21	23	23

003 Promover a assistência básica, a assistência jurídica, a execução de penas alternativas, a qualificação profissional e o apoio à empregabilidade, à religião, à cultura, ao esporte e ao lazer dos indivíduos em conflito com a lei e sob a tutela do Estado.

Descrição da Meta	Meta da Região		Total
	Qtd 2012	Qtd 2013-2015	

Região

LITORAL LESTE / JAGUARIBE

Matricular 9.200 presos e egressos nas turmas do ensino fundamental, médio e superior.	167	501	668
Apoiar 4.000 presos e egressos para a empregabilidade.	60	180	240

INFRAESTRUTURA E LOGÍSTICA

08000000 - SECRETARIA DA INFRAESTRUTURA

Programa

003 - TRANSPORTE E LOGÍSTICA DO ESTADO DO CEARÁ

Objetivo

004 Manter e ampliar a malha rodoviária do Estado do Ceará, visando oferecer condições adequadas de trafegabilidade, segurança e conforto para os usuários e de escoamento de produtos e serviços.

Descrição da Meta	Meta da Região		Total
	Qtd 2012	Qtd 2013-2015	
Conservar 11.000 Km de rodovias.	1.198	1.198	1.198
Pavimentar (Implantar) 582 Km de rodovias.	37	0	37

005 Manter e ampliar a infraestrutura aeroportuária do Estado do Ceará, criando condições para o incremento das atividades sócioeconômicas, especialmente nas regiões com vocação turística.

Descrição da Meta	Meta da Região		Total
	Qtd 2012	Qtd 2013-2015	
Ampliar/reformar 5 aeroportos regionais/aeródromos.	1	2	3
Manter 13 aeroportos regionais/aeródromos.	3	0	3

Programa

004 - MATRIZ ENERGÉTICA DO ESTADO DO CEARÁ

Objetivo

002 Ampliar a oferta de gás natural através da expansão da rede e da introdução de novos modais de transporte, visando proporcionar ao Estado do Ceará a utilização de um combustível ecologicamente correto.

Descrição da Meta	Meta da Região		Total
	Qtd 2012	Qtd 2013-2015	
Implantar 02 estações de regaseificação.	0	1	1
Expandir em 193 Km a rede de distribuição de gás natural.	0	2	2
Ampliar de 448.000 m ³ /dia para 1.200.000m ³ /dia o volume de gás natural distribuído.	0	20.000	20.000

Programa

005 - INFRAESTRUTURA COMPLEMENTAR DAS REGIÕES DO ESTADO DO CEARÁ

Objetivo

001 Ofertar telefonia pública para comunidades rurais do Estado não contempladas pelo Plano Geral de Metas da União.

Região

LITORAL LESTE / JAGUARIBE

Descrição da Meta	Meta da Região		Total
	Qtd 2012	Qtd 2013-2015	
Atender com telefonia pública 200 localidades rurais do Estado do Ceará.	6	6	12

Programa

054 - EDIFICAÇÕES E OBRAS PÚBLICAS DO ESTADO DO CEARÁ

Objetivo

003 Fiscalizar e gerenciar as obras públicas contratadas visando a qualidade e a tempestividade dos serviços prestados.

Descrição da Meta	Meta da Região		Total
	Qtd 2012	Qtd 2013-2015	
Fiscalizar e gerenciar 496 obras de edificações públicas.	15	24	39

004 Construir, ampliar e reformar edificações públicas e obras de infraestrutura física para descentralização e melhorias do sistema de trânsito e transporte do Estado do Ceará.

Descrição da Meta	Meta da Região		Total
	Qtd 2012	Qtd 2013-2015	
Construir, ampliar e reformar 900 abrigos rodoviários de passageiros.	30	90	120
Construir 04 postos de fiscalização da Polícia Rodoviária Estadual.	0	1	1
Reformar e recuperar 15 terminais rodoviários de passageiros intermunicipais.	1	0	1

DESENVOLVIMENTO ECONÔMICO

48000000 - CONSELHO ESTADUAL DE DESENVOLVIMENTO ECONÔMICO

Programa

078 - INDÚSTRIA, SERVIÇOS, MINERAÇÃO E AGRONEGÓCIO

Objetivo

003 Realizar ações que viabilizem a implantação de empreendimentos de médio e grande porte com foco na elevação da renda e na geração de empregos.

Descrição da Meta	Meta da Região		Total
	Qtd 2012	Qtd 2013-2015	
Implantar 105 empreendimentos de médio e grande porte.	2	4	6

006 Realizar ações visando fomentar o desenvolvimento dos diversos setores produtivos do Estado do Ceará.

Descrição da Meta	Meta da Região		Total
	Qtd 2012	Qtd 2013-2015	
Apoiar a implantação de 10 polos e distritos industriais.	1	1	2

AQUICULTURA E PESCA

51000000 - SECRETARIA DA PESCA E AQUICULTURA

Região

LITORAL LESTE / JAGUARIBE

Programa

036 - DESENVOLVIMENTO SUSTENTÁVEL DA PESCA E AQUICULTURA

Objetivo

001 Realizar ações com vistas a incrementar a produção pesqueira oriunda da pesca extrativa e da aquicultura marinhas e continentais.

Descrição da Meta	Meta da Região		Total
	Qtd 2012	Qtd 2013-2015	
Distribuir 29.000.000 de alevinos, em 1200 açudes, beneficiando 30.000 famílias.	503.000	1.919.000	2.422.000
Implantar 49 projetos de aquicultura.	4	11	15
Beneficiar 980 aquicultores familiares.	60	180	240
Beneficiar 1.400 pescadores marinhos.	200	200	400
Beneficiar 5.500 pescadores artesanais continentais.	150	750	900
Realizar 68 estudos inovadores e pesquisas científicas aplicadas para incrementar a produção pesqueira e aquícola.	4	10	14

002 Expandir e modernizar a infraestrutura de apoio à pesca e aquicultura no Estado visando o aumento da comercialização.

Descrição da Meta	Meta da Região		Total
	Qtd 2012	Qtd 2013-2015	
Implantar 58 infraestruturas de apoio a conservação, higienização e beneficiamento visando o aproveitamento integral do pescado.	3	9	12
Recuperar 45 estruturas físicas e instrumentalizar as entidades representativas de pescadores.	2	6	8
Recuperar e modernizar 06 infraestruturas públicas estaduais de apoio à comercialização do pescado.	0	1	1
Construir 04 estruturas de proteção (quebra-mar) e ancoradouro de embarcações de pesca.	0	2	2

003 Promover o ordenamento e realizar fiscalização a fim de disciplinar a atividade de pesca e da aquicultura no âmbito estadual.

Descrição da Meta	Meta da Região		Total
	Qtd 2012	Qtd 2013-2015	
Realizar 192 operações de fiscalização de atividade de pesca e da aquicultura.	6	18	24
Apoiar 176 operações de fiscalização em áreas (águas) de domínio da União.	14	44	58

004 Ampliar o serviço de ATEPA (assistência técnica e extensão pesqueira e aquícola) para atender pescadores e aquicultores.

Descrição da Meta	Meta da Região		Total
	Qtd 2012	Qtd 2013-2015	
Capacitar 6.100 pescadores artesanais (sendo 600 para atuar na pesca em águas profundas e oceânicas).	425	1.275	1.700

Região

LITORAL LESTE / JAGUARIBE

Capacitar 2.760 aquicultores.	200	550	750
Prestar assistência técnica a 8.860 pescadores e aquicultores.	650	1.950	2.600

005 Incentivar o consumo de pescado e seus derivados com vistas ao aumento do consumo per capita no Estado.

Descrição da Meta	Meta da Região		Total
	Qtd 2012	Qtd 2013-2015	
Participar de 40 feiras e eventos.	1	3	4
Promover 20 campanhas de comunicação e marketing para incentivar o consumo do pescado pela população.	1	3	4

006 Realizar ações de infraestrutura habitacional e de saneamento, visando melhorar as condições de habitabilidade nas comunidades pesqueiras.

Descrição da Meta	Meta da Região		Total
	Qtd 2012	Qtd 2013-2015	
Construir 2.000 unidades habitacionais.	12	488	500

007 Incentivar a pesca esportiva e a pesca e aquicultura ornamentais com vistas à potencialização de novas cadeias produtivas.

Descrição da Meta	Meta da Região		Total
	Qtd 2012	Qtd 2013-2015	
Implantar 10 estruturas para pesca esportiva voltadas ao turismo.	1	1	2
Implantar 10 projetos de apoio a pesca e aquicultura ornamental no Estado.	0	1	1

JUDICIÁRIO

04000000 - TRIBUNAL DE JUSTIÇA

Programa

013 - AÇÃO JUDICIÁRIA

Objetivo

001 Implantar a virtualização dos processos judiciais e administrativos para fins de celeridade e economia processual, transparência, publicidade e redução de custos.

Descrição da Meta	Meta da Região		Total
	Qtd 2012	Qtd 2013-2015	
Implantar o Sistema de virtualização judicial nas 184 Comarcas do Estado do Ceará.	0	21	21
Implantar os 13 módulos do projeto de virtualização administrativa em cada região.	13	0	13

002 Assegurar uma prestação jurisdicional mais célere e efetiva através de infraestrutura adequada, capacitação de magistrados e servidores, otimização e normatização de procedimentos; e divulgação do papel do Judiciário para o cidadão.

Descrição da Meta	Meta da Região		Total
	Qtd 2012	Qtd 2013-2015	
Construir 16 unidades judiciárias no Estado do Ceará.	2	1	3

Região

LITORAL LESTE / JAGUARIBE

Reformar 42 unidades judiciárias no Estado do Ceará.	9	1	10
Implantar 71 unidades judiciárias no Estado do Ceará.	1	2	3
Realizar 437 cursos no Núcleo de Educação à Distância.	18	59	77

GOVERNO E SOCIEDADE

11000000 - GABINETE DO GOVERNADOR

Programa

021 - PROMOÇÃO DA JUVENTUDE

Objetivo

009 Ofertar oportunidades de escolarização do ensino fundamental e qualificação profissional para jovens de 18 a 29 anos residentes no meio Rural.

Descrição da Meta	Meta da Região		Total
	Qtd 2012	Qtd 2013-2015	
Certificar 6000 jovens agricultores familiares no ensino fundamental com qualificação profissional em 60 municípios	240	0	240

Programa

022 - EQUIDADE DE GÊNERO

Objetivo

003 Incentivar a ampliação de equipamentos da rede de atendimento à mulher em situação de violência.

Descrição da Meta	Meta da Região		Total
	Qtd 2012	Qtd 2013-2015	
Implantar equipamentos da rede de atendimento à mulher em situação de violência em 23 municípios com mais de 60 mil habitantes no Estado do Ceará.	1	3	4

004 Fomentar a capacitação de mulheres vítimas de violência objetivando a sua inserção no mercado de trabalho.

Descrição da Meta	Meta da Região		Total
	Qtd 2012	Qtd 2013-2015	
Qualificar 800 mulheres com cursos profissionalizantes entre 2012 - 2015.	20	80	100

Programa

023 - IGUALDADE ÉTNICO-RACIAL

Objetivo

004 Promover o acesso a bens e serviços públicos, e a programas de segurança alimentar para comunidade quilombola e tradicionais.

Descrição da Meta	Meta da Região		Total
	Qtd 2012	Qtd 2013-2015	
Beneficiar 2.451 famílias quilombolas e tradicionais com oferta de serviços públicos básicos e programas de segurança alimentar.	48	60	108

Região

LITORAL LESTE / JAGUARIBE

Programa

024 - PROMOÇÃO E PROTEÇÃO DOS DIREITOS HUMANOS

Objetivo

002 Implantar equipamentos e instrumentos normativos-legais e de gestão que assegurem a promoção e defesa dos Direitos Humanos.

Descrição da Meta	Meta da Região		Total
	Qtd 2012	Qtd 2013-2015	
Criar 8 Conselhos Municipais de Direitos Humanos nas 8 macrorregiões do Estado.	0	1	1

13000000 - PROCURADORIA GERAL DO ESTADO

Programa

053 - REGULAÇÃO DE SERVIÇOS PÚBLICOS DELEGADOS

Objetivo

001 Implantar instrumentos de avaliação e fiscalizar os serviços públicos regulados pela Arce, para assegurar a qualidade e eficiência da sua prestação no Estado do Ceará.

Descrição da Meta	Meta da Região		Total
	Qtd 2012	Qtd 2013-2015	
Realizar fiscalizações em 80 municípios por ano para verificar a qualidade da água e do esgotamento sanitário.	10	28	38

27000000 - SECRETARIA DA CULTURA

Programa

021 - PROMOÇÃO DA JUVENTUDE

Objetivo

002 Apoiar a atuação dos agentes comunitários de leitura, visando democratizar o acesso ao livro e à leitura.

Descrição da Meta	Meta da Região		Total
	Qtd 2012	Qtd 2013-2015	
Conceder 290 bolsas para agentes de leitura, sendo 280 agentes e 10 articuladores em 41 municípios de alto Índice de Focalização de Agentes de Leitura - IFAL.	20	20	20

003 Implantar o Projeto Bolsa Talentos do Ceará, mediante concessão de bolsas de auxílio financeiro a jovens de 16 a 25 anos, visando o desenvolvimento de atividades artísticas.

Descrição da Meta	Meta da Região		Total
	Qtd 2012	Qtd 2013-2015	
Conceder bolsas a 640 jovens artistas de 30 municípios de baixo IDM nas 8 macrorregiões.	40	40	80

006 Reestruturar e fortalecer o Programa Ronda Cultural, visando aproximar os profissionais de segurança pública e a juventude por meio de oficinas de arte e cultura (hip hop).

Descrição da Meta	Meta da Região		Total
	Qtd 2012	Qtd 2013-2015	

Região

LITORAL LESTE / JAGUARIBE

Realizar 64 atividades socioeducativas, sendo 16 oficinas de hip hop ao ano, contemplando grafite, MC, dance e break.

2 6 8

Realizar 32 seminários sobre juventude e segurança pública.

1 3 4

Programa

026 - ATENÇÃO À PESSOA COM DEFICIÊNCIA

Objetivo

005 Realizar o Projeto Formação em Arte e Cultura para Pessoa com Deficiência, visando ampliar e democratizar o acesso aos cursos de artes para crianças e adolescentes com deficiência e/ou necessidade especial, em todo o Estado do Ceará.

Descrição da Meta	Meta da Região		Total
	Qtd 2012	Qtd 2013-2015	
Realizar 128 cursos de arte e cultura.	4	12	16

007 Realizar festivais regionais para pessoa com deficiência, visando a democratização do acesso a palestras, apresentações culturais, dinâmicas e feiras de produtos artesanais, tendo como público as pessoas com deficiência.

Descrição da Meta	Meta da Região		Total
	Qtd 2012	Qtd 2013-2015	
Realizar 32 festivais regionais itinerantes (alternando nas macrorregiões) para pessoas com deficiência.	1	3	4

1000000 - SECRETARIA DA SEGURANÇA PÚBLICA E DEFESA SOCIAL

Programa

021 - PROMOÇÃO DA JUVENTUDE

Objetivo

007 Desenvolver e expandir práticas educativas e sociais de incentivo à juventude cearense no âmbito da SSPDS.

Descrição da Meta	Meta da Região		Total
	Qtd 2012	Qtd 2013-2015	
Atender 4.000 jovens com o desenvolvimento de projetos de promoção da defesa social e do protagonismo em favor da paz - SSPDS.	71	213	284

014 Desenvolver e expandir práticas educativas e sociais de incentivo à juventude cearense no âmbito da Polícia Militar.

Descrição da Meta	Meta da Região		Total
	Qtd 2012	Qtd 2013-2015	
Expandir o atendimento para 1.113.600 crianças do Projeto "Turminha do Ronda" - Polícia Militar.	32.880	98.640	131.520
Atender 167.000 crianças com o Projeto "Um dia com o Ronda na Escola" .	5.050	15.150	20.200
Expandir o atendimento para 3.000 crianças do Projeto "Violão Comunitário" - Polícia Militar.	90	270	360

Região

LITORAL LESTE / JAGUARIBE

015 Desenvolver e expandir práticas educativas e sociais de incentivo à juventude cearense no âmbito do Corpo de Bombeiros Militar.

Descrição da Meta	Meta da Região		Total
	Qtd 2012	Qtd 2013-2015	
Contemplar 6.000 jovens com o projeto Jovem Bombeiro Voluntário.	188	564	752

Programa

024 - PROMOÇÃO E PROTEÇÃO DOS DIREITOS HUMANOS

Objetivo

001 Disseminar a cultura de defesa e proteção dos direitos humanos no âmbito da Segurança Pública do Estado do Ceará.

Descrição da Meta	Meta da Região		Total
	Qtd 2012	Qtd 2013-2015	
Capacitar 4.000 cidadãos cearenses na temática de Direitos Humanos - SSPDS.	71	213	284

009 Disseminar a cultura de defesa e proteção dos direitos humanos no âmbito da Polícia Militar.

Descrição da Meta	Meta da Região		Total
	Qtd 2012	Qtd 2013-2015	
Confeccionar e distribuir 1.000.000 cartilhas sobre a temática dos direitos humanos - Polícia Militar.	26.000	78.000	104.000

Programa

025 - ENFRENTAMENTO ÀS DROGAS

Objetivo

001 Desenvolver e implantar ações intersetoriais preventivas e educativas, voltadas para o enfrentamento e consequências do uso indevido de drogas no âmbito da SSPDS.

Descrição da Meta	Meta da Região		Total
	Qtd 2012	Qtd 2013-2015	
Atender 2.000 jovens no Projeto Reforçando Oportunidade e Negando Drogas (ROND) - SSPDS.	35	105	140
Capacitar 4.000 conselheiros comunitários de defesa social na temática da prevenção à violência e ao uso indevido de drogas - SSPDS.	71	213	284

007 Desenvolver e implantar ações intersetoriais preventivas e educativas, voltadas para o enfrentamento e consequências do uso indevido de drogas no âmbito da Polícia Militar.

Descrição da Meta	Meta da Região		Total
	Qtd 2012	Qtd 2013-2015	
Formar 400.000 estudantes (crianças e adolescentes) do Estado do Ceará, no Programa Educacional de Resistência às Drogas e à Violência (PROERD) - Polícia Militar.	11.000	33.000	44.000
Expandir o PROERD para 145 municípios do Estado - Polícia Militar.	4	11	15

Região

LITORAL LESTE / JAGUARIBE

009 Desenvolver e implantar ações intersetoriais preventivas e educativas, voltadas para o enfrentamento e consequências do uso indevido de drogas no âmbito da Perícia Forense.

Descrição da Meta	Meta da Região		Total
	Qtd 2012	Qtd 2013-2015	
Reaparelhar 13 laboratórios de toxicologia nos núcleos regionais de Perícia Forense.	0	1	1

Programa

026 - ATENÇÃO À PESSOA COM DEFICIÊNCIA

Objetivo

002 Desenvolver projetos de Segurança Pública que contribuam para a recuperação, inclusão e participação de pessoas com deficiência na sociedade.

Descrição da Meta	Meta da Região		Total
	Qtd 2012	Qtd 2013-2015	
Capacitar 4.000 conselheiros comunitários de defesa social em ações de apoio à pessoa com deficiência - SSPDS.	71	213	284

019 Desenvolver projetos de Segurança Pública que contribuam para a recuperação, inclusão e participação de pessoas com deficiência na sociedade no âmbito do Corpo de Bombeiros Militar.

Descrição da Meta	Meta da Região		Total
	Qtd 2012	Qtd 2013-2015	
Qualificar 2.000 pessoas com cursos profissionalizantes - Corpo de Bombeiros Militar.	65	195	260

Programa

027 - ATENÇÃO À PESSOA IDOSA

Objetivo

002 Desenvolver projetos de Segurança Pública que contribuam para a inclusão e participação de pessoas idosas na sociedade.

Descrição da Meta	Meta da Região		Total
	Qtd 2012	Qtd 2013-2015	
Capacitar 4.000 conselheiros comunitários de defesa social em ações de apoio à pessoa idosa - SSPDS.	71	213	284

010 Desenvolver projetos de Segurança Pública que contribuam para inclusão e participação de pessoas idosas na sociedade no âmbito do Corpo de Bombeiros Militar.

Descrição da Meta	Meta da Região		Total
	Qtd 2012	Qtd 2013-2015	
Beneficiar 400.000 idosos do Projeto Saúde, Bombeiros e Sociedade - Corpo de Bombeiros Militar.	12.500	37.500	50.000

18000000 - SECRETARIA DA JUSTIÇA E CIDADANIA

Programa

024 - PROMOÇÃO E PROTEÇÃO DOS DIREITOS HUMANOS

Objetivo

Região

LITORAL LESTE / JAGUARIBE

005 Realizar atendimento ao cidadão, com foco nas denúncias, queixas e requerimentos que envolvam os Direitos Humanos, integrando e avaliando ações desenvolvidas pelo Conselho de Defesa dos Direitos Humanos.

Descrição da Meta	Meta da Região		Total
	Qtd 2012	Qtd 2013-2015	
Realizar seminários temáticos em 91 dos municípios cearenses.	5	6	11

Programa

026 - ATENÇÃO À PESSOA COM DEFICIÊNCIA

Objetivo

011 Garantir os direitos da pessoa com deficiência e promover sua inclusão social, através do Conselho Estadual dos Direitos da Pessoa com Deficiência do Ceará.

Descrição da Meta	Meta da Região		Total
	Qtd 2012	Qtd 2013-2015	
Promover a qualificação de 148 conselheiros da rede de garantia de direitos da pessoa com deficiência nas 8 macrorregiões.	6	18	24
Fortalecer os 115 conselhos municipais dos direitos das pessoas com deficiência.	3	12	15
Assessorar na implantação de 75 novos conselhos municipais dos direitos das pessoas com deficiência.	2	6	8

47000000 - SECRETARIA DO TRABALHO E DESENVOLVIMENTO SOCIAL

Programa

021 - PROMOÇÃO DA JUVENTUDE

Objetivo

008 Qualificar e requalificar trabalhadores, visando a sua inserção ou reinserção no mercado de trabalho.

Descrição da Meta	Meta da Região		Total
	Qtd 2012	Qtd 2013-2015	
Qualificar e requalificar 80.480 jovens trabalhadores.	1.625	4.955	6.580
Inserir 28.150 jovens trabalhadores no mercado de trabalho.	489	1.485	1.974

Programa

023 - IGUALDADE ÉTNICO-RACIAL

Objetivo

007 Contribuir para a promoção da igualdade racial nos municípios do Ceará.

Descrição da Meta	Meta da Região		Total
	Qtd 2012	Qtd 2013-2015	
Mobilizar 1.800 gestores e atores sociais dos 184 municípios do Ceará para o desenvolvimento de ações voltadas à promoção da igualdade racial.	0	200	200

Região

LITORAL LESTE / JAGUARIBE

Programa

026 - ATENÇÃO À PESSOA COM DEFICIÊNCIA

Objetivo

013 Apoiar a gestão municipal na implementação de serviços, projetos e benefícios da Proteção Social Básica.

Descrição da Meta	Meta da Região		Total
	Qtd 2012	Qtd 2013-2015	
Assegurar o apoio financeiro a municípios na realização de serviços e projetos voltados para 4.250 pessoas com deficiência.	200	250	450

Programa

027 - ATENÇÃO À PESSOA IDOSA

Objetivo

005 Atender idosos abandonados, carentes e vitimizados em regime de 24 horas, dispondo de profissionais qualificados para os devidos atendimentos.

Descrição da Meta	Meta da Região		Total
	Qtd 2012	Qtd 2013-2015	
Apoiar financeiramente 7.400 pessoas idosas em municípios.	700	300	1.000

30000000 - CASA CIVIL

Programa

059 - TELEDIFUSÃO CULTURAL E INFORMATIVA

Objetivo

001 Implantar mecanismos de modernização e melhoria da transmissão de sinais de áudio e vídeo da TVC, visando a continuidade e qualidade dos programas veiculados.

Descrição da Meta	Meta da Região		Total
	Qtd 2012	Qtd 2013-2015	
Recuperar 142 estações retransmissoras.	5	12	17
Implantar 24 estações retransmissoras.	0	3	3

21000000 - SECRETARIA DO DESENVOLVIMENTO AGRÁRIO

Programa

023 - IGUALDADE ÉTNICO-RACIAL

Objetivo

005 Apoiar as comunidades quilombolas no Ceará por meio da construção do capital social e do fortalecimento do ingresso aos recursos públicos e privados visando fortalecer seu protagonismo.

Descrição da Meta	Meta da Região		Total
	Qtd 2012	Qtd 2013-2015	
Criar e fortalecer 60 associações de comunidades quilombolas.	1	5	6

Região

LITORAL LESTE / JAGUARIBE

Financiar 40 empreendimentos de infraestrutura, produtivos ou sociais para o desenvolvimento das comunidades quilombolas.	1	3	4
Capacitar 2.000 pessoas em comunidades quilombolas.	60	100	160

22000000 - SECRETARIA DA EDUCAÇÃO

Programa

021 - PROMOÇÃO DA JUVENTUDE

Objetivo

013 Desenvolver ações e projetos pedagógicos que estimulem o protagonismo dos jovens e o empreendedorismo estudantil.

Descrição da Meta	Meta da Região		Total
	Qtd 2012	Qtd 2013-2015	
Ampliar o atendimento do Programa E-Jovem para os 184 municípios até 2014.	21	21	21

Programa

023 - IGUALDADE ÉTNICO-RACIAL

Objetivo

008 Desenvolver ações voltadas à inclusão educacional das comunidades indígenas e quilombolas, e garantir o apoio ao processo de ensino/aprendizagem dos conteúdos referentes à história e cultura afro-brasileira e indígena, que integram o currículo escolar.

Descrição da Meta	Meta da Região		Total
	Qtd 2012	Qtd 2013-2015	
Elevar em 30% a matrícula do ensino médio nas escolas indígenas até 2015.	10	28	28
Atender, até 2015, a 100% das comunidades indígenas e quilombolas com construção, ampliação e reforma/adequação das unidades escolares.	1	0	1
Atender, até 2015, a 100% dos professores e gestores das escolas indígenas com formação continuada e em serviço, observando as peculiaridades dessa modalidade de ensino.	3	8	11
Garantir as condições básicas para a efetividade do processo de ensino/aprendizagem dos conteúdos referentes à história e cultura afro-brasileira e indígena nas 665 escolas da rede estadual.	40	40	40

Programa

024 - PROMOÇÃO E PROTEÇÃO DOS DIREITOS HUMANOS

Objetivo

007 Desenvolver projetos e ações, visando o fortalecimento da escola como espaço de inclusão, de respeito à diversidade e de promoção da Cultura de Paz.

Descrição da Meta	Meta da Região		Total
	Qtd 2012	Qtd 2013-2015	

Região

LITORAL LESTE / JAGUARIBE

Atender a 200 escolas da rede pública estadual com projetos de promoção da Cultura de Paz até 2015.	21	21	21
---	----	----	----

Programa

026 - ATENÇÃO À PESSOA COM DEFICIÊNCIA

Objetivo

004 Expandir os serviços de atendimento pedagógico especializado na rede estadual de ensino para os alunos com deficiência.

Descrição da Meta	Meta da Região		Total
	Qtd 2012	Qtd 2013-2015	
Garantir padrões básicos de funcionamento a 238 escolas da rede estadual para atendimento aos alunos com deficiência.	5	15	20
Garantir acessibilidade aos alunos de 665 escolas estaduais, de acordo com as normas da ABNT, até 2015.	40	40	40
Promover formação em serviço para 1.531 professores que atuam na educação especial.	24	73	97

31000000 - SECRETARIA DA CIÊNCIA, TECNOLOGIA E EDUCAÇÃO SUPERIOR

Programa

026 - ATENÇÃO À PESSOA COM DEFICIÊNCIA

Objetivo

022 Implantar o Projeto UECEACESSO, visando garantir a infraestrutura física necessária ao acesso de pessoas com deficiência aos cursos ofertados pela UECE.

Descrição da Meta	Meta da Região		Total
	Qtd 2012	Qtd 2013-2015	
Adaptar o espaço físico dos 8 campi da UECE às formas de acessibilidade e mobilidade.	1	1	1

24000000 - SECRETARIA DA SAÚDE

Programa

025 - ENFRENTAMENTO ÀS DROGAS

Objetivo

002 Combater o uso do crack e de outras drogas.

Descrição da Meta	Meta da Região		Total
	Qtd 2012	Qtd 2013-2015	
Apoiar os 184 municípios cearenses na implantação/implementações de ações voltadas ao enfrentamento da dependência de álcool, crack e outras drogas.	27	27	27

Programa

026 - ATENÇÃO À PESSOA COM DEFICIÊNCIA

Objetivo

Região

LITORAL LESTE / JAGUARIBE

003 Implementar e habilitar os Serviços de Atenção à Saúde à Pessoa com Deficiência promovendo a integralidade da atenção.

Descrição da Meta	Meta da Região		Total
	Qtd 2012	Qtd 2013-2015	
Apoiar os 31 municípios que prestam atendimento especializados a pessoa com deficiência.	3	3	3

Programa

027 - ATENÇÃO À PESSOA IDOSA

Objetivo

006 Implementar e qualificar a Atenção Integral ao processo de envelhecimento, favorecendo a ampliação do grau de autonomia e independência da pessoa idosa.

Descrição da Meta	Meta da Região		Total
	Qtd 2012	Qtd 2013-2015	
Apoiar 100% dos municípios na implementação da saúde da pessoa idosa na atenção primária.	23	23	23
Ampliar o atendimento especializado em geriatria e gerontologia para 100% das regiões de saúde do Estado do Ceará.	1	4	5

011 Implementar e qualificar a Atenção Integral ao processo de envelhecimento, favorecendo a ampliação do grau de autonomia e independência da pessoa idosa no âmbito da ESP.

Descrição da Meta	Meta da Região		Total
	Qtd 2012	Qtd 2013-2015	
Capacitar cuidadores de pessoas Idosas para Rede de Atenção Primária à Saúde.	21	51	72

CORREIÇÃO E DISCIPLINA

53000000 - CONTROLADORIA GERAL DE DISCIPLINA

Programa

096 - CONTROLE DISCIPLINAR DA SEGURANÇA E SISTEMA PENITENCIÁRIO

Objetivo

002 Implantar infraestrutura física para viabilizar as atividades da Controladoria Geral de Disciplina - CGD.

Descrição da Meta	Meta da Região		Total
	Qtd 2012	Qtd 2013-2015	
Implantar e equipar 7 Células Regionais de Disciplina no interior do Estado.	0	1	1

Região

CARIRI / CENTRO SUL

Área Temática / Secretaria

CIÊNCIA, TECNOLOGIA, INOVAÇÃO, EDUCAÇÃO SUPERIOR E PROFISSIONAL

31000000 - SECRETARIA DA CIÊNCIA, TECNOLOGIA E EDUCAÇÃO SUPERIOR

Programa

068 - EDUCAÇÃO SUPERIOR

Objetivo

001 Apoiar as Universidades Públicas Estaduais na elaboração e implementação de planos, programas e projetos, visando a consolidação e a ampliação da oferta de Educação Superior de qualidade.

Descrição da Meta	Meta da Região		Total
	Qtd 2012	Qtd 2013-2015	
Apoiar a implementação de um Plano Estratégico para cada Universidade Pública Estadual.	1	0	1

003 Ampliar a oferta de oportunidades de acesso à Educação Superior, no âmbito da Universidade Regional do Cariri, visando contribuir para a elevação do número de pessoas com esse nível de qualificação no Estado do Ceará.

Descrição da Meta	Meta da Região		Total
	Qtd 2012	Qtd 2013-2015	
Ampliar de 9.183 para 11.161 o número de matrículas nos cursos de graduação da URCA.	9.642	11.161	11.161
Aumentar de 55 para 130 o número de matrículas nos cursos de pós-graduação stricto sensu.	48	82	130

004 Intensificar o desenvolvimento da pesquisa científica, no âmbito da URCA, visando, sobretudo, contribuir para a solução dos problemas regionais.

Descrição da Meta	Meta da Região		Total
	Qtd 2012	Qtd 2013-2015	
Aumentar em 10% ao ano a produção científica na URCA.	35	105	140

005 Ampliar as ações de extensão, no âmbito da URCA, colocando o conhecimento a serviço da sociedade.

Descrição da Meta	Meta da Região		Total
	Qtd 2012	Qtd 2013-2015	
Aumentar em 10% ao ano o número de pessoas atendidas com as ações de extensão.	3.800	11.400	15.200
Aumentar em 10% ao ano o número de projetos de extensão desenvolvidos pelo Geopark Araripe.	3	5	8

007 Ampliar a oferta de oportunidades de acesso à Educação Superior, no âmbito da Universidade Estadual do Ceará, visando contribuir para a elevação do número de pessoas com esse nível de qualificação no Estado do Ceará.

Descrição da Meta	Meta da Região		Total
	Qtd 2012	Qtd 2013-2015	
Ampliar de 18.000 para 21.800 o número de matrículas nos cursos de graduação da UECE.	1.890	2.180	2.180

Região

CARIRI / CENTRO SUL

008 Intensificar o desenvolvimento da pesquisa científica, no âmbito da UECE, visando, sobretudo, contribuir para a solução dos problemas regionais.

Descrição da Meta	Meta da Região		Total
	Qtd 2012	Qtd 2013-2015	
Aumentar de 1.647 para 1976 (5% ao ano) a produção científica na UECE.	4	10	14

009 Ampliar as ações de extensão, no âmbito da UECE, colocando o conhecimento a serviço da sociedade.

Descrição da Meta	Meta da Região		Total
	Qtd 2012	Qtd 2013-2015	
Aumentar de 81.000 para 115.830 (10% ao ano) o número de pessoas atendidas com ações de extensão na UECE.	8.910	11.583	11.583
Ampliar em 40% os grupos voltados à extensão cultural e artística.	1	1	1

Programa

069 - EDUCAÇÃO PROFISSIONAL

Objetivo

002 Avaliar as metas e resultados da formação profissional e tecnológica ofertadas mediante contratos de gestão, visando a efetivação das ações nesse âmbito.

Descrição da Meta	Meta da Região		Total
	Qtd 2012	Qtd 2013-2015	
Avaliar e monitorar 100% dos contratos de gestão firmados pela SECITECE.	1	3	4

004 Promover melhorias de infraestrutura nas unidades que ofertam educação profissional, buscando oferecer melhores condições de capacitação a seu público-alvo.

Descrição da Meta	Meta da Região		Total
	Qtd 2012	Qtd 2013-2015	
Realizar melhorias de infraestrutura física e de equipamentos em 12 Centros Vocacionais Tecnológicos.	1	0	1

Programa

070 - CIÊNCIA, TECNOLOGIA E INOVAÇÃO

Objetivo

001 Realizar ações de difusão e popularização da Ciência, Tecnologia, Inovação, Educação Superior e Profissional, visando despertar o interesse da população para temas nesse âmbito.

Descrição da Meta	Meta da Região		Total
	Qtd 2012	Qtd 2013-2015	
Realizar 73 eventos para difusão, popularização e interiorização da Ciência, Tecnologia, Inovação, Educação Superior e Profissional.	1	12	13
Desenvolver 3 projetos voltados à divulgação e popularização da Ciência no Estado do Ceará.	1	0	1

002 Promover a qualificação em Ciências e a valorização do conhecimento científico, visando estimular o interesse da população pela pesquisa.

Região

CARIRI / CENTRO SUL

Descrição da Meta	Meta da Região		Total
	Qtd 2012	Qtd 2013-2015	
Formar 990 multiplicadores na área de Ciências.	0	270	270
Realizar 8 concursos de experiências científicas.	0	1	1

015 Ampliar a atuação dos agentes digitais no atendimento de demandas locais na área de TI, como contribuição para o desenvolvimento socioeconômico dos municípios onde atuam.

Descrição da Meta	Meta da Região		Total
	Qtd 2012	Qtd 2013-2015	
Aumentar em 30% o número de demandas locais atendidas pelos agentes digitais.	75	392	467

023 Disseminar a Cultura da Inovação e Propriedade Intelectual, como contribuição ao desenvolvimento sustentável do Estado.

Descrição da Meta	Meta da Região		Total
	Qtd 2012	Qtd 2013-2015	
Ampliar em 10% o número de projetos que criem, estimulem e facilitem o desenvolvimento da Inovação Tecnológica.	5	15	20
Aumentar em 100% o número de projetos apoiados voltados para a criação de patentes.	5	15	20
Revitalizar os Institutos da URCA.	4	4	4

Programa

079 - MONITORAMENTO HIDROAMBIENTAL DO ESTADO DO CEARÁ

Objetivo

002 Realizar o monitoramento geoambiental do Estado do Ceará e do Nordeste brasileiro, visando subsidiar a tomada de decisão e a formulação de políticas públicas.

Descrição da Meta	Meta da Região		Total
	Qtd 2012	Qtd 2013-2015	
Gerar e disponibilizar 06 mapas temáticos para o Estado do Ceará e Nordeste brasileiro.	1	1	1

DESENVOLVIMENTO SOCIAL E TRABALHO

47000000 - SECRETARIA DO TRABALHO E DESENVOLVIMENTO SOCIAL

Programa

049 - TRABALHO, EMPREGO E RENDA

Objetivo

001 Fomentar o artesanato como atividade econômica sustentável e de inclusão social, ampliando as oportunidades de trabalho e geração de renda.

Descrição da Meta	Meta da Região		Total
	Qtd 2012	Qtd 2013-2015	
Cadastrar 20.102 artesãos de acordo com as normas do Cadastro Nacional de Artesãos.	2.090	6.851	8.941
Qualificar 7.110 artesãos.	360	1.178	1.538

Região

CARIRI / CENTRO SUL

Apoiar 340 entidades artesanais e grupos produtivos. 53 172 225

002 Operacionalizar a Rede de Atendimento do Sistema Nacional de Emprego - SINE/CE.

Descrição da Meta	Meta da Região		Total
	Qtd 2012	Qtd 2013-2015	
Inserir 393.228 trabalhadores no mercado de trabalho.	11.797	35.390	47.187
Atender 3.160.972 trabalhadores com o benefício de Seguro-Desemprego.	94.829	284.489	379.318
Qualificar 7.200 trabalhadores desempregados.	200	600	800

003 Qualificar e requalificar trabalhadores e empreendedores, visando à melhoria das competências para o mercado de trabalho.

Descrição da Meta	Meta da Região		Total
	Qtd 2012	Qtd 2013-2015	
Qualificar e requalificar 58.300 trabalhadores.	1.835	5.505	7.340
Conceder 7.200 instrumentais de trabalho para trabalhadores qualificados.	300	900	1.200
Capacitar 6.500 microempreendedores.	50	150	200

004 Promover oportunidades efetivas de geração de ocupação e renda, por meio de ações de concessão de financiamento reembolsável.

Descrição da Meta	Meta da Região		Total
	Qtd 2012	Qtd 2013-2015	
Realizar 9.000 operações de microcrédito.	150	450	600

005 Desenvolver ações integradas de Economia Solidária, criando oportunidades efetivas de geração de trabalho e renda, com foco no desenvolvimento sustentável.

Descrição da Meta	Meta da Região		Total
	Qtd 2012	Qtd 2013-2015	
Realizar 238 ações de qualificação em Economia Solidária.	5	7	12
Realizar 32 Feiras Regionais de Comercialização e Consumo Solidário e 2 Feiras de Negócios na Região Metropolitana de Fortaleza.	1	3	4
Apoiar 624 grupos de empreendedores solidários.	20	66	86

006 Fortalecer o artesanato como atividade econômica sustentável e de inclusão social, ampliando as oportunidades de trabalho e geração de renda.

Descrição da Meta	Meta da Região		Total
	Qtd 2012	Qtd 2013-2015	
Assegurar a manutenção da infraestrutura das 7 lojas do CEART.	1	1	1

Programa

050 - ASSISTÊNCIA SOCIAL

Objetivo

Região

CARIRI / CENTRO SUL

003 Implantar infraestrutura de educação infantil, assistência social, esporte e cultura voltados para crianças, adolescentes, jovens e familiares em situação de risco social e pessoal - PROARES II.

Descrição da Meta	Meta da Região		Total
	Qtd 2012	Qtd 2013-2015	
Atender 3.100 crianças de 0 a 5 anos em Centros de Educação Infantil.	300	300	600
Atender 17.000 famílias em situação de vulnerabilidade social nos Centros de Referência da Assistência Social.	6.500	3.000	9.500
Atender 23.600 crianças, adolescentes e jovens em ações esportivas, intercâmbios, identificação de talentos, protagonismo juvenil e outros.	1.500	5.500	7.000
Qualificar 700 adolescentes e jovens com cursos profissionalizantes.	0	375	375

005 Desenvolver ações de qualificação de gestores da Administração Estadual e municipal beneficiários do PROARES II, reforçando a capacidade de gestão e prestação de serviços sociais.

Descrição da Meta	Meta da Região		Total
	Qtd 2012	Qtd 2013-2015	
Capacitar 4.960 pessoas da entidade executora do programa e dos municípios beneficiados.	400	800	1.200

008 Apoiar a gestão municipal na implementação de serviços, projetos e benefícios da Proteção Social Básica.

Descrição da Meta	Meta da Região		Total
	Qtd 2012	Qtd 2013-2015	
Prestar assessoramento técnico aos 184 municípios.	42	42	42
Assegurar o co-financiamento dos benefícios eventuais nos 184 municípios.	24	18	42
Capacitar 7.380 profissionais das equipes municipais da Proteção Social Básica e do banco de dados do CadÚnico.	210	630	840
Assegurar o cofinanciamento das ações do Programa de Atendimento Integral às Famílias - PAIF nos 184 municípios.	33	9	42
Atender 156.550 famílias por meio do PAIF e do Estação Família.	25.950	6.950	32.900

009 Apoiar financeiramente a Rede Socioassistencial, visando à prestação de serviços e execução de projetos da Proteção Social Básica.

Descrição da Meta	Meta da Região		Total
	Qtd 2012	Qtd 2013-2015	
Atender 4.830 pessoas através de ONGs da rede de proteção social.	810	2.430	3.240

013 Desenvolver ações de formação e qualificação profissional para as famílias cadastradas no CADÚNICO, visando suas inclusões social e produtiva.

Descrição da Meta	Meta da Região		Total
	Qtd 2012	Qtd 2013-2015	

Região

CARIRI / CENTRO SUL

Beneficiar 10.500 famílias cadastradas no CADÚNICO. 150 450 600

014 Atender crianças, adolescentes, indivíduos e famílias em situação de risco pessoal e social, a fim de assegurar a defesa dos direitos socioassistenciais.

Descrição da Meta	Meta da Região		Total
	Qtd 2012	Qtd 2013-2015	
Atender 50.934 pessoas vítimas de violência nos Centros de Referência Especializada de Assistência Social - CREAS municipais e regionais.	4.150	4.276	8.426
Retirar 18.675 crianças e adolescentes do trabalho infantil.	768	2.296	3.064
Qualificar 5.242 adolescentes, jovens e agentes públicos.	192	462	654
Implantar 2 CREAS regionais.	1	0	1
Subsidiar 32 entidades que prestam serviços de acolhimento institucional à crianças, adolescentes e idosos, socioeducativos para pessoas com deficiências.	5	5	5

015 Atender adolescentes em cumprimento de medidas socioeducativas, visando à ressocialização.

Descrição da Meta	Meta da Região		Total
	Qtd 2012	Qtd 2013-2015	
Ampliar para 104 o número de CREAS com o serviço de atendimento das medidas em meio aberto.	8	17	25

Programa

051 - SEGURANÇA ALIMENTAR E NUTRICIONAL

Objetivo

001 Implantar ações de Segurança Alimentar e Nutricional, visando garantir o direito humano à alimentação adequada.

Descrição da Meta	Meta da Região		Total
	Qtd 2012	Qtd 2013-2015	
Implantar em 92 municípios os mecanismos de gestão do Sistema de Segurança Alimentar e Nutricional.	5	16	21
Instituir processos continuados de Educação Alimentar e Nutricional e Direito Humano à Alimentação Adequada, com o desenvolvimento de 361 ações de capacitação.	97	6	103
Assessorar os 184 municípios do estado na implementação de conselhos municipais de segurança alimentar e nutricional.	10	32	42
Apoiar a implantação de 64 equipamentos públicos de alimentação e nutrição (restaurantes populares, bancos de alimentos, cozinhas comunitárias, feiras e mercados públicos).	2	6	8
Apoiar a implementação de 80 projetos municipais voltados para produção de alimentos.	3	9	12

RECURSOS HÍDRICOS

29000000 - SECRETARIA DOS RECURSOS HÍDRICOS

Região

CARIRI / CENTRO SUL

Programa

039 - TRANSFERÊNCIA HÍDRICA E SUPRIMENTO DE ÁGUA

Objetivo

001 Ampliar a infraestrutura de transferência hídrica visando garantir a oferta de água para o abastecimento humano, agropecuário, industrial e de empreendimentos turísticos, para centros urbanos e rurais.

Descrição da Meta	Meta da Região		Total
	Qtd 2012	Qtd 2013-2015	
Construir 407 Km de adutoras.	49	15	64
Construir 154,0 Km do Cinturão das Águas do Ceará - 1ª Etapa.	0	154	154
Elaborar 14 estudos de infraestrutura de transferência hídrica.	1	1	2

002 Ampliar a infraestrutura hídrica de oferta de água às comunidades rurais difusas do Estado.

Descrição da Meta	Meta da Região		Total
	Qtd 2012	Qtd 2013-2015	
Instalar 780 pequenos sistemas de abastecimento d'água em todo Estado do Ceará.	32	104	136
Construir 970 poços em todo o Estado do Ceará.	45	169	214
Revitalizar 600 pequenos sistemas de abastecimentos d'água em todo o Estado do Ceará.	19	57	76

Programa

040 - ACUMULAÇÃO HÍDRICA

Objetivo

001 Ampliar a infraestrutura de acumulação hídrica, visando garantir a oferta de água para abastecimento humano, agropecuário, industrial, para centros urbanos e rurais.

Descrição da Meta	Meta da Região		Total
	Qtd 2012	Qtd 2013-2015	
Construir 12 barragens aumentando a acumulação hídrica do Estado em 256 milhões de m³.	1	1	2
Elaborar 11 estudos de infraestrutura de acumulação hídrica.	1	2	3

Programa

041 - GESTÃO DOS RECURSOS HÍDRICOS

Objetivo

004 Monitorar a quantidade e qualidade dos recursos hídricos.

Descrição da Meta	Meta da Região		Total
	Qtd 2012	Qtd 2013-2015	
Realizar 40 inventários ambientais.	3	3	6
Monitorar 136 açudes públicos e 02 aquíferos.	26	26	26

MEIO AMBIENTE

Região

CARIRI / CENTRO SUL

49000000 - CONSELHO DE POLÍTICAS E GESTÃO DO MEIO AMBIENTE

Programa

082 - GESTÃO DA QUALIDADE DOS RECURSOS NATURAIS E AMBIENTAIS

Objetivo

001 Monitorar, controlar e fiscalizar as áreas protegidas do Estado do Ceará.

Descrição da Meta	Meta da Região		Total
	Qtd 2012	Qtd 2013-2015	
Implantar um sistema de monitoramento da qualidade do ar no Estado do Ceará (11 Estações).	0	1	1
Fiscalizar e monitorar as 23 Unidades de Conservação Ambiental do Estado do Ceará.	1	1	1

002 Implementar a Política de Gestão Integrada de Resíduos Sólidos e Saneamento Ambiental no Estado do Ceará.

Descrição da Meta	Meta da Região		Total
	Qtd 2012	Qtd 2013-2015	
Implantar-implementar oito Centros Integrados de Apoio a Logística Reversa	0	1	1
Implantar a Gestão Regionalizada de Resíduos Sólidos em tres macrorregiões administrativas do território cearense	1	0	1

005 Implementar ações integradas e focadas no desenvolvimento sócio-ambiental e econômico.

Descrição da Meta	Meta da Região		Total
	Qtd 2012	Qtd 2013-2015	
Construir quinze viveiros de mudas regionais.	1	1	2

006 Fortalecer o Sistema Estadual de Unidades de Conservação - SEUC.

Descrição da Meta	Meta da Região		Total
	Qtd 2012	Qtd 2013-2015	
Implementar 6 Unidades de Conservação para inclusão no projeto Parques Estaduais da Copa 2014.	1	0	1

Programa

084 - EDUCAÇÃO AMBIENTAL

Objetivo

001 Implementar a Agenda Ambiental na Administração Pública - A3P, visando a adoção de praticas sustentaveis nos órgãos da administração publica do estado.

Descrição da Meta	Meta da Região		Total
	Qtd 2012	Qtd 2013-2015	
Implementar a Agenda Ambiental na Administração Pública - A3P nas sedes das 19 setoriais do estado e 2 Universidades (URCA E UVA) (RMF, Sobral/Ibiapaba, Cariri/SUL).	1	0	1

003 Realizar eventos de educação ambiental, para co-participação ativa do cidadão nas questões ambientais.

Região

CARIRI / CENTRO SUL

Descrição da Meta	Meta da Região		Total
	Qtd 2012	Qtd 2013-2015	
Realizar 600 eventos informativos e educativos (fóruns, congresso, seminários, campanhas educativas, exposições, blitz, etc) com a temática ambiental.	20	60	80

004 Capacitar professores das redes estadual e municipal como Educadores Ambientais.

Descrição da Meta	Meta da Região		Total
	Qtd 2012	Qtd 2013-2015	
Apoiar 64 cursos(8 por macro região) de replicação da capacitação de professores (como Educadores Ambientais) nos municípios cearenses.	3	5	8

006 Difundir o GeoPark Araripe em termos local, nacional e internacional, e desenvolver e implementar uma dinâmica de responsabilidade ambiental contínua entre os nove municípios que compõem o Geopark.

Descrição da Meta	Meta da Região		Total
	Qtd 2012	Qtd 2013-2015	
Capacitar 1.200 pessoas(professores e gestores municipais) em Educação Ambiental.	300	900	1.200

Programa

090 - DESENVOLVIMENTO SUSTENTADO DOS TERRITÓRIOS

Objetivo

001 Implementar no âmbito municipal, políticas públicas ambientais, visando a sustentabilidade e a qualidade de vida da população.

Descrição da Meta	Meta da Região		Total
	Qtd 2012	Qtd 2013-2015	
Descentralizar a Gestão Ambiental em 20 municípios do Estado.	2	3	5

002 Criar e implantar mecanismos legais, fiscais e financeiros que possam contribuir para a redução gradativa da utilização de vegetação nativa pelos micro e pequenos empreendedores.

Descrição da Meta	Meta da Região		Total
	Qtd 2012	Qtd 2013-2015	
Reduzir a utilização da lenha como matriz energética em 30% nas empresas do polo gesso e ceramista.	5	10	15

004 Promover a sustentabilidade socioambiental e econômica da atividade de Aquicultura no estado.

Descrição da Meta	Meta da Região		Total
	Qtd 2012	Qtd 2013-2015	
Implementar o monitoramento Ambiental compartilhado em cinco açudes no Estado do Ceará.	1	0	1

006 Implantar projetos socioambientais como mecanismo de inclusão social de infratores (PROJETO SEMENTES DO TRABALHO).

Descrição da Meta	Meta da Região		Total
	Qtd 2012	Qtd 2013-2015	

Região

CARIRI / CENTRO SUL

Implantar 11 projetos modelo. 1 1 2

007 Valorar produto final da cadeia produtiva da sociobiodiversidade

Descrição da Meta	Meta da Região		Total
	Qtd 2012	Qtd 2013-2015	
Implantar 16 arranjos produtivos locais.	0	2	2

PLANEJAMENTO E GESTÃO

12000000 - GABINETE DO VICE-GOVERNADOR

Programa

019 - COORDENAÇÃO DO PLANEJAMENTO ESTADUAL

Objetivo

001 Coordenar em conjunto com a SEPLAG as ações mobilizadoras do processo de elaboração do PPA Participativo e Regionalizado.

Descrição da Meta	Meta da Região		Total
	Qtd 2012	Qtd 2013-2015	
Promover a organização, mobilização e logística para realização de 20 oficinas regionais por ano, com fins de consultar 28 mil pessoas da sociedade civil e organizada na elaboração do PPA participativo e regionalizado.	1.500	4.500	6.000

46000000 - SECRETARIA DO PLANEJAMENTO E GESTÃO

Programa

001 - GESTÃO E DESENVOLVIMENTO DE PESSOAS DA ADMINISTRAÇÃO ESTADUAL

Objetivo

005 Realizar perícia médica de forma justa e imparcial para subsidiar as autoridades administrativas e judiciais na concessão de benefícios aos servidores e cidadãos.

Descrição da Meta	Meta da Região		Total
	Qtd 2012	Qtd 2013-2015	
Implantar duas unidades de Perícia Médica no interior do estado (Sobral e Juazeiro do Norte).	1	1	1

ESPORTE E LAZER

42000000 - SECRETARIA DO ESPORTE

Programa

071 - ESPORTE - EDUCAÇÃO, PARTICIPAÇÃO E LAZER

Objetivo

001 Fortalecer e proporcionar a prática de atividades esportivas e de lazer nos núcleos esportivos, beneficiando crianças e adolescentes.

Descrição da Meta	Meta da Região		Total
	Qtd 2012	Qtd 2013-2015	
Implantar e manter 500 núcleos esportivos em todo o Estado.	94	94	94

Região

CARIRI / CENTRO SUL

Atender 46.600 crianças e adolescentes na faixa etária de 7 a 17 anos.	9.500	9.500	9.500
Conceder 3.000 bolsas a crianças e adolescentes.	279	279	279
Gerar ocupação e renda para 1.000 profissionais da área de esporte e lazer.	125	125	125

002 Promover o desenvolvimento da prática esportiva e de lazer, de forma espontânea, com vistas a contribuir para a integração dos praticantes na convivência social, na promoção da saúde, da educação e da cidadania.

Descrição da Meta	Meta da Região		Total
	Qtd 2012	Qtd 2013-2015	
Atender 5.250 pessoas no desenvolvimento da prática esportiva e de lazer.	200	600	800

005 Promover o desenvolvimento da prática esportiva e de lazer, de forma espontânea, com vistas a contribuir para a integração dos praticantes na convivência social, na promoção da saúde, da educação e da cidadania, no âmbito do FUNDEJ.

Descrição da Meta	Meta da Região		Total
	Qtd 2012	Qtd 2013-2015	
Atender 5.250 pessoas no desenvolvimento da prática esportiva e de lazer, no âmbito do FUNDEJ.	200	600	800

Programa

093 - INFRAESTRUTURA ESPORTIVA E DE LAZER

Objetivo

001 Implantar, modernizar e ampliar infraestrutura esportiva e de lazer para preparação e realização dos jogos olímpicos e paraolímpicos e mundiais.

Descrição da Meta	Meta da Região		Total
	Qtd 2012	Qtd 2013-2015	
Construir 25 pistas de skate regionais em municípios com população acima de 50 mil hab.	4	4	4

TURISMO

36000000 - SECRETARIA DO TURISMO

Programa

075 - CONSTRUÇÃO E DESENVOLVIMENTO DO DESTINO TURÍSTICO "CEARÁ"

Objetivo

003 Ampliar a oferta de equipamentos voltados para a expansão do turismo de negócios no Estado do Ceará.

Descrição da Meta	Meta da Região		Total
	Qtd 2012	Qtd 2013-2015	
Realizar 1.200 eventos de negócios.	30	170	200

SEGURANÇA PÚBLICA

10000000 - SECRETARIA DA SEGURANÇA PÚBLICA E DEFESA SOCIAL

Região

CARIRI / CENTRO SUL

Programa

012 - SEGURANÇA PÚBLICA COMUNITÁRIA

Objetivo

001 Expandir e aperfeiçoar a atuação comunitária da Secretaria da Segurança Pública e Defesa Social, visando fortalecer a sua relação com a comunidade, bem como a preservação da ordem pública.

Descrição da Meta	Meta da Região		Total
	Qtd 2012	Qtd 2013-2015	
Implantar e aparelhar 20 postos de articulação comunitária - SSPDS.	0	1	1
Capacitar 4.000 cidadãos cearenses - SSPDS.	71	213	284

002 Expandir e aperfeiçoar a atuação comunitária da Polícia Civil, visando fortalecer a sua relação com a comunidade, bem como a preservação da ordem pública.

Descrição da Meta	Meta da Região		Total
	Qtd 2012	Qtd 2013-2015	
Capacitar 3.000 pessoas para atuarem como multiplicadores em prevenção e intervenção à violência contra crianças e adolescentes - Polícia Civil.	100	200	300

003 Expandir e aperfeiçoar a atuação comunitária da Polícia Militar, visando fortalecer a sua relação com a comunidade, bem como a preservação da ordem pública.

Descrição da Meta	Meta da Região		Total
	Qtd 2012	Qtd 2013-2015	
Ampliar a atuação do Ronda do Quarteirão para municípios acima de 30 mil habitantes - Polícia Militar.	2	6	8

004 Expandir e aperfeiçoar a atuação comunitária do Corpo de Bombeiros, visando fortalecer a sua relação com a comunidade, bem como a preservação da ordem pública.

Descrição da Meta	Meta da Região		Total
	Qtd 2012	Qtd 2013-2015	
Criar 15 postos de vigilância e atendimento de salvamento aquático em áreas de concentração turística na região metropolitana e interior do Corpo de Bombeiros Militar.	0	1	1
Aumentar em 45 o número de municípios atendidos pelos projetos sociais do Corpo de Bombeiros Militar.	2	3	5
Capacitar 400 bombeiros militares que atuam nos projetos sociais e salvamento aquático em áreas de concentração turística.	10	20	30

005 Estruturar e descentralizar as ações da Perícia Forense no Estado do Ceará.

Descrição da Meta	Meta da Região		Total
	Qtd 2012	Qtd 2013-2015	
Implantar 26 Postos de Identificação Civil distribuídos nas 8 macrorregiões do Estado do Ceará - Perícia Forense.	2	1	3
Dotar 5 Postos de Atendimento "Vapt-Vupt", do Governo do Estado, de 1 kit de identificação civil - Perícia Forense.	1	1	1

Região

CARIRI / CENTRO SUL

Programa

015 - SEGURANÇA PÚBLICA INTEGRADA

Objetivo

004 Realizar ações de formação e capacitação de forma integrada, visando ao aprimoramento do profissional da segurança pública.

Descrição da Meta	Meta da Região		Total
	Qtd 2012	Qtd 2013-2015	
Oferecer cursos de formação continuada para 8.000 profissionais de segurança pública do Estado do Ceará - AESP.	150	450	600

005 Desenvolver ações de edificação, modernização e reestruturação no âmbito da Perícia Forense.

Descrição da Meta	Meta da Região		Total
	Qtd 2012	Qtd 2013-2015	
Construir 6 núcleos da Perícia Forense.	0	1	1
Aparelhar e modernizar 13 unidades da Perícia Forense.	2	1	3
Reformar 7 instalações físicas da Perícia Forense.	0	2	2

008 Desenvolver ações de edificação, modernização e reestruturação no âmbito da Polícia Civil.

Descrição da Meta	Meta da Região		Total
	Qtd 2012	Qtd 2013-2015	
Construir 3 Delegacias Regionais no interior do Estado - Polícia Civil.	2	0	2
Construir 12 Delegacias de Polícia Civil integrada com o destacamento da Polícia Militar no interior do Estado.	1	0	1
Reformar 15 Delegacias Regionais de Polícia Civil no interior do Estado.	1	2	3
Reformar 18 Distritos Policiais de Fortaleza e Região Metropolitana - Polícia Civil.	2	0	2
Adquirir 200 viaturas para atender a capital e interior do Estado - Polícia Civil.	8	14	22
Reaparelhar 105 delegacias da Polícia Civil.	4	7	11

011 Desenvolver ações de edificação, modernização e reestruturação no âmbito da Polícia Militar.

Descrição da Meta	Meta da Região		Total
	Qtd 2012	Qtd 2013-2015	
Reformar 32 Quartéis da Polícia Militar.	1	3	4
Equipar 42 Quartéis da Polícia Militar com armamentos, equipamentos e aprestos utilizados pelos policiais militares.	1	4	5
Adquirir 872 viaturas para atender a capital e o interior do Estado - Polícia Militar.	50	90	140

014 Desenvolver ações de edificação, modernização e reestruturação no âmbito do Corpo de Bombeiros Militar.

Região

CARIRI / CENTRO SUL

Descrição da Meta	Meta da Região		Total
	Qtd 2012	Qtd 2013-2015	
Reformar as 24 unidades operacionais da capital, região metropolitana e interior do Estado do Corpo de Bombeiros Militar.	1	3	4

016 Implementar ações de produção do conhecimento científico e tecnológico de forma integrada entre os órgãos de segurança pública e defesa social no âmbito do Corpo de Bombeiros Militar.

Descrição da Meta	Meta da Região		Total
	Qtd 2012	Qtd 2013-2015	
Reaparelhar a área de tecnologia da informação do Corpo de Bombeiros Militar, com 76 equipamentos.	3	9	12

019 Ofertar oportunidades de capacitação e extensão a membros da comunidade, visando sua integração com as atividades da segurança pública.

Descrição da Meta	Meta da Região		Total
	Qtd 2012	Qtd 2013-2015	
Capacitar 1.600 membros dos Conselhos Comunitários de Defesa Social (CCDS) - AESP.	50	150	200

Programa

016 - GESTÃO DE RISCOS E DESASTRES

Objetivo

001 Mapear, monitorar, reduzir o potencial das ameaças e vulnerabilidades dos cenários e fortalecer a cultura de prevenção de riscos de desastres.

Descrição da Meta	Meta da Região		Total
	Qtd 2012	Qtd 2013-2015	
Adquirir 2 estações de monitoramento sismográfico.	0	1	1
Realizar 48 cursos para capacitação dos integrantes dos órgãos estadual e municipais de defesa civil.	2	6	8
Planejar e executar obras estruturantes para reduzir o potencial das ameaças naturais e socioambientais e as vulnerabilidades dos 184 municípios cearenses.	8	34	42
Realizar 57 eventos de promoção da cultura de prevenção de riscos de desastres.	2	6	8
Capacitar 10.000 alunos das escolas estaduais para a prevenção de riscos de desastres.	400	1.300	1.700

002 Promover a ampliação, reequipamento e regionalização dos órgãos de defesa civil do Estado.

Descrição da Meta	Meta da Região		Total
	Qtd 2012	Qtd 2013-2015	
Construir 3 unidades regionais do núcleo de resposta da Coordenadoria Estadual de Defesa Civil.	0	1	1
Equipar e modernizar 11 unidades de defesa civil do Estado.	1	1	2
Adquirir 28 veículos para as unidades de defesa civil do Estado.	2	2	4

003 Assistir vítimas, recuperar e reconstruir cenários de desastres.

Região

CARIRI / CENTRO SUL

Descrição da Meta	Meta da Região		Total
	Qtd 2012	Qtd 2013-2015	
Beneficiar 184 municípios atingidos por desastres para socorro às vítimas, reabilitação e reconstrução de cenários.	42	42	42

004 Promover ações preventivas e de resposta à situações emergenciais, bem como realizar ações de preservação do meio ambiente que coloquem em risco a segurança da população no âmbito da Secretaria de Segurança Pública.

Descrição da Meta	Meta da Região		Total
	Qtd 2012	Qtd 2013-2015	
Capacitar 4.000 cidadãos cearenses em temas alusivos à vulnerabilidade social e prevenção de desastres - SSPDS.	71	213	284

006 Promover ações preventivas e de resposta à situações emergenciais, bem como realizar ações de preservação do meio ambiente que coloquem em risco a segurança da população no âmbito do Corpo de Bombeiros Militar.

Descrição da Meta	Meta da Região		Total
	Qtd 2012	Qtd 2013-2015	
Adquirir 75 viaturas operacionais do Corpo de Bombeiros Militar.	2	3	5
Capacitar 360 bombeiros militares em prevenção e atuação em cenários de desastres e segurança pública.	10	30	40

Programa

066 - PROGRAMA DE GESTÃO E ASSISTÊNCIA PENITENCIÁRIA

Objetivo

001 Contribuir para a qualificação profissional dentro do sistema penitenciário, estimulando presos e egressos para o exercício de uma atividade lícita e auto sustentável.

Descrição da Meta	Meta da Região		Total
	Qtd 2012	Qtd 2013-2015	
Equipar 05 fábricas em unidades prisionais.	0	2	2

CULTURA

27000000 - SECRETARIA DA CULTURA

Programa

006 - MEMÓRIA CULTURAL

Objetivo

001 Adquirir e preservar bens de relevância cultural, visando a preservação da memória material e imaterial que compõem o Patrimônio Cultural do Estado.

Descrição da Meta	Meta da Região		Total
	Qtd 2012	Qtd 2013-2015	
Selecionar, reconhecer e apoiar, por ano, 60 Mestres da Cultura Tradicional Popular até 2015.	25	25	25

Região

CARIRI / CENTRO SUL

002 Realizar ações socioeducativas na área do patrimônio para estudantes e gestores de escolas públicas de comunidades onde existam bens tombados, ou em processo de tombamento, com vistas à preservação do conjunto de bens patrimoniais.

Descrição da Meta	Meta da Região		Total
	Qtd 2012	Qtd 2013-2015	
Realizar 32 ações socioeducativas na área do patrimônio nas 08 macrorregiões do Estado sensibilizando 1.000 pessoas para preservação do patrimônio.	1	3	4

003 Implantar o Sistema Estadual de Documentação e Arquivos - SEDARQ, visando a criação de Arquivos Públicos Municipais, propondo dispositivos legais necessários ao aperfeiçoamento da Política Estadual de Arquivos e Gestão Documental.

Descrição da Meta	Meta da Região		Total
	Qtd 2012	Qtd 2013-2015	
Incentivar, assessorar e monitorar a implantação de 16 Arquivos Públicos.	1	2	3

004 Fortalecer o Sistema Estadual de Museus, visando a ampliação das políticas públicas para o setor e a adequação das unidades museológicas do Estado às diretrizes do Estatuto dos Museus e do Plano Nacional de Museus.

Descrição da Meta	Meta da Região		Total
	Qtd 2012	Qtd 2013-2015	
Incentivar, assessorar e monitorar 96 museus no Estado do Ceará cadastrados no SEM/CE.	19	19	19

Programa

007 - INCENTIVO ÀS ARTES E CULTURAS REGIONAIS DO CEARÁ

Objetivo

002 Consolidar os Sistemas Estaduais de Teatros, Bandas de Música e Centros Culturais, visando o fortalecimento institucional das políticas públicas culturais com a participação efetiva da sociedade.

Descrição da Meta	Meta da Região		Total
	Qtd 2012	Qtd 2013-2015	
Realizar 32 Encontros do Sistema Estadual de Teatro.	1	3	4
Realizar 32 Encontros do Sistema Estadual de Centros Culturais.	1	3	4
Realizar 32 Encontros Regionais de Bandas de Música.	1	3	4

003 Ampliar o Projeto Formação em Arte e Cultura, visando a qualificação técnica de agentes públicos e privados nas diversas linguagens da cultura.

Descrição da Meta	Meta da Região		Total
	Qtd 2012	Qtd 2013-2015	
Realizar 16 seminários regionais.	2	0	2
Apoiar a realização de 400 cursos livres, nos seis segmentos de linguagem, nas 8 macrorregiões.	20	30	50
Realizar 8 cursos voltados para a formação de guias e agentes patrimoniais.	1	0	1

Região

CARIRI / CENTRO SUL

004 Apoiar e acompanhar projetos culturais por meio de editais, como também projetos de demandas espontâneas de pessoas físicas e jurídicas, visando a democratização do acesso ao financiamento de projetos culturais, previsto pela Lei 13.811.

Descrição da Meta	Meta da Região		Total
	Qtd 2012	Qtd 2013-2015	
Apoiar 300 projetos de demandas espontâneas nos diversos seguimentos culturais.	9	27	36

007 Fortalecer a Rede de Pontos de Cultura do Estado, visando a consolidação das ações do Programa Mais Cultura - Cultura Viva, do Ministério da Cultura com a parceria do Estado do Ceará.

Descrição da Meta	Meta da Região		Total
	Qtd 2012	Qtd 2013-2015	
Apoiar os 100 novos pontos selecionados no II Edital Pontos de Cultura do Estado do Ceará.	21	21	21

009 Divulgar a cultura cearense por meio da realização e apoio às ações culturais regionais, eventos do Calendário Cultural do Estado e aos intercâmbios nacionais e internacionais, visando o fomento, a difusão e a valorização das culturas regionais.

Descrição da Meta	Meta da Região		Total
	Qtd 2012	Qtd 2013-2015	
Realizar 32 Festivais Regionais de Música por meio do Sistema de Bandas de Música.	1	3	4

010 Implantar, modernizar, dinamizar e manter espaços, visando assegurar o acesso da população aos bens e serviços culturais produzidos e disponibilizados em equipamentos culturais modernos e adequados em todo o Estado do Ceará.

Descrição da Meta	Meta da Região		Total
	Qtd 2012	Qtd 2013-2015	
Modernizar e dinamizar 23 equipamentos culturais.	1	1	1
Implantar 08 equipamentos culturais nas macrorregiões.	1	0	1

011 Implementar uma Política de Circulação dos Projetos Culturais, visando fortalecer o intercâmbio de grupos artísticos das diversas linguagens em todo o Estado, democratizando e permitindo o acesso ao grande público.

Descrição da Meta	Meta da Região		Total
	Qtd 2012	Qtd 2013-2015	
Realizar um programa anual de circulação de espetáculos nos teatros centenários: Teatro José de Alencar (Fortaleza), Teatro da Ribeira dos Icó (Icó), Teatro São João (Sobral) e Teatro Pedro II (Viçosa do Ceará).	1	3	4

Programa

008 - INCENTIVO À LEITURA E AO CONHECIMENTO

Objetivo

001 Implantar, modernizar e dinamizar bibliotecas, visando a consolidação do Sistema Estadual de Bibliotecas Públicas do Ceará, o desenvolvimento do hábito da leitura e a excelência no atendimento aos usuários.

Descrição da Meta	Meta da Região		Total
	Qtd 2012	Qtd 2013-2015	

Região

CARIRI / CENTRO SUL

Reformar 12 espaços físicos para sediar bibliotecas públicas.	0	1	1
Realizar 64 cursos de formação na área de biblioteca, sendo 2 cursos por ano em cada macrorregião.	2	6	8

003 Realizar e participar de encontros, intercâmbios, grupos de trabalho, lançamentos, feiras e bienais nacionais e internacionais, visando a difusão do conhecimento no âmbito da leitura.

Descrição da Meta	Meta da Região		Total
	Qtd 2012	Qtd 2013-2015	
Realizar 16 feiras de livros, sendo 08 Feiras de Sebo e 08 Feiras Regionais.	0	2	2

DESENVOLVIMENTO URBANO E INTEGRAÇÃO REGIONAL

43000000 - SECRETARIA DAS CIDADES

Programa

031 - DESENVOLVIMENTO URBANO

Objetivo

001 Realizar intervenções de caráter estruturante nas cidades para promover o ordenamento territorial e a democratização dos espaços públicos.

Descrição da Meta	Meta da Região		Total
	Qtd 2012	Qtd 2013-2015	
Realizar 23 intervenções urbanas estruturantes.	0	6	6

002 Realizar melhorias nos espaços públicos, edificações e sistema viário para a revitalização e requalificação urbana das cidades.

Descrição da Meta	Meta da Região		Total
	Qtd 2012	Qtd 2013-2015	
Executar 635 intervenções urbanas.	16	57	73

Programa

032 - SANEAMENTO AMBIENTAL

Objetivo

001 Expandir e modernizar o sistema de abastecimento de água do Estado do Ceará, ampliando a cobertura da população com acesso ao serviço - SCIDADES.

Descrição da Meta	Meta da Região		Total
	Qtd 2012	Qtd 2013-2015	
Executar 16.901 ligações domiciliares de água.	0	6.111	6.111

002 Expandir e modernizar o sistema de esgotamento sanitário do Estado do Ceará, ampliando a cobertura da população com acesso ao serviço - SCIDADES.

Descrição da Meta	Meta da Região		Total
	Qtd 2012	Qtd 2013-2015	
Executar 87.301 ligações domiciliares de esgoto.	0	6.479	6.479

003 Expandir e modernizar a infraestrutura para destinação adequada de resíduos sólidos domiciliares do Estado do Ceará, ampliando a cobertura da população com o serviço.

Região

CARIRI / CENTRO SUL

Descrição da Meta	Meta da Região		Total
	Qtd 2012	Qtd 2013-2015	
Beneficiar 82 municípios com instalações operacionais para destinação adequada de resíduos sólidos domiciliares.	0	28	28

004 Diagnosticar a necessidade de macrodrenagem do Estado do Ceará controlando os efeitos das enchentes e eliminando áreas alagadas adequando-as a usos urbanos.

Descrição da Meta	Meta da Região		Total
	Qtd 2012	Qtd 2013-2015	
Beneficiar 8 regiões de planejamento com diagnósticos da infraestrutura de macrodrenagem	0	1	1

006 Expandir e modernizar o sistema de abastecimento de água do Estado do Ceará, ampliando a cobertura da população com acesso ao serviço - CAGECE.

Descrição da Meta	Meta da Região		Total
	Qtd 2012	Qtd 2013-2015	
Executar 41.176 ligações domiciliares de água.	1.058	3.405	4.463

Programa

033 - HABITACIONAL

Objetivo

001 Construir unidades habitacionais de interesse social contribuindo para redução do déficit habitacional quantitativo - SCIDADES.

Descrição da Meta	Meta da Região		Total
	Qtd 2012	Qtd 2013-2015	
Beneficiar 16.787 famílias com unidades habitacionais.	594	653	1.247

002 Executar adequações em unidades habitacionais de interesse social contribuindo para redução do déficit habitacional qualitativo.

Descrição da Meta	Meta da Região		Total
	Qtd 2012	Qtd 2013-2015	
Beneficiar 16.000 famílias com instalações sanitárias individuais.	500	1.500	2.000
Beneficiar 20.000 famílias com fogões ecoeficientes.	625	1.875	2.500
Beneficiar 8.000 famílias com melhorias habitacionais.	250	750	1.000

Programa

034 - DESENVOLVIMENTO REGIONAL

Objetivo

001 Qualificar regiões do Estado do Ceará como pólos estratégicos de desenvolvimento socioeconômico e ambiental.

Descrição da Meta	Meta da Região		Total
	Qtd 2012	Qtd 2013-2015	
Financiar 15 projetos de infraestrutura física no âmbito do Projeto de Desenvolvimento Econômico Regional do Ceará: Cidades do Ceará / Cariri Central.	5	10	15

Região

CARIRI / CENTRO SUL

Executar 08 projetos econômicos relacionados aos Arranjos Produtivos Locais de calçados e turismo no âmbito do Projeto de Desenvolvimento Econômico Regional do Ceará: Cidades do Ceará / Cariri Central.	2	6	8
Implementar 06 ações de desenvolvimento institucional, incluindo capacitações, equipamentos, consultorias, seminários e missões técnicas no âmbito do Projeto de Desenvolvimento Econômico Regional do Ceará: Cidades do Ceará / Cariri Central.	1	5	6

002 Apoiar iniciativas econômicas locais a fim de fortalecer as regiões do Estado.

Descrição da Meta	Meta da Região		Total
	Qtd 2012	Qtd 2013-2015	
Apoiar 152 Projetos de Inserção Produtiva.	10	18	28
Apoiar 20 Arranjos Produtivos Locais - APLs.	2	4	6
Capacitar 700 produtores de Arranjos Produtivos Locais e de Projetos de Inserção Produtiva.	30	90	120

Programa

091 - DESENVOLVIMENTO INSTITUCIONAL DAS CIDADES

Objetivo

001 Qualificar os municípios cearenses visando a eficiência da gestão pública.

Descrição da Meta	Meta da Região		Total
	Qtd 2012	Qtd 2013-2015	
Beneficiar 50 municípios com a execução de projetos de melhoria da gestão.	14	14	14

002 Promover o planejamento dos núcleos urbanos a fim de propiciar o crescimento estruturado das cidades.

Descrição da Meta	Meta da Região		Total
	Qtd 2012	Qtd 2013-2015	
Beneficiar 20 municípios com instrumentos de planejamento urbano	9	9	9

003 Promover atividades de regularização fundiária nas cidades para o ordenamento do espaço urbano.

Descrição da Meta	Meta da Região		Total
	Qtd 2012	Qtd 2013-2015	
Beneficiar 10.000 famílias com atividades de regularização fundiária.	500	1.000	1.500

EDUCAÇÃO BÁSICA

22000000 - SECRETARIA DA EDUCAÇÃO

Programa

014 - ENSINO MÉDIO ARTICULADO À EDUCAÇÃO PROFISSIONAL

Objetivo

Região

CARIRI / CENTRO SUL

001 Expandir a oferta do Ensino Médio articulado à Educação Profissional para o fortalecimento da aprendizagem dos alunos e sua capacitação profissional e tecnológica para ingresso no mercado de trabalho.

Descrição da Meta	Meta da Região		Total
	Qtd 2012	Qtd 2013-2015	
Ampliar em 20.143 a oferta de matrícula nas Escolas Estaduais de Educação Profissional-EEEP.	867	2.604	3.471

Programa

072 - APRENDIZAGEM DAS CRIANÇAS NA IDADE CERTA

Objetivo

001 Fortalecer o Regime de Colaboração entre Estado e Municípios, contribuindo para a alfabetização das crianças e a elevação do nível de aprendizagem dos alunos nos anos iniciais do ensino fundamental como estratégia para a melhoria da educação pública.

Descrição da Meta	Meta da Região		Total
	Qtd 2012	Qtd 2013-2015	
Alfabetizar a cada ano, no nível desejável, 237.082 alunos, até o final do 2º ano do Ensino Fundamental, em todos os municípios do Estado.	40.076	120.228	160.304
Ampliar as ações do Programa de Alfabetização na Idade Certa - PAIC para os 427.533 alunos do 3º ao 5º anos do Ensino Fundamental das escolas públicas.	71.410	214.230	214.230

002 Apoiar os municípios no processo de universalização do acesso à pré-escola (crianças de 4 e 5 anos) e na ampliação do atendimento das crianças de 0 a 3 anos, bem como no fortalecimento das atividades pedagógicas voltadas para a Educação Infantil.

Descrição da Meta	Meta da Região		Total
	Qtd 2012	Qtd 2013-2015	
Implantar 161 Centros de Educação Infantil - CEI, apoiando os municípios na ampliação do atendimento das crianças de 0 a 5 anos.	4	14	18
Apoiar os 184 municípios na implementação de políticas direcionadas para melhoria da aprendizagem dos alunos, conforme Diretrizes Curriculares Nacionais da Educação Infantil.	42	42	42

Programa

073 - ORGANIZAÇÃO E GESTÃO DA EDUCAÇÃO BÁSICA

Objetivo

001 Desenvolver projetos e ações pedagógicas que visem elevar o desempenho acadêmico dos estudantes da educação básica da rede pública estadual.

Descrição da Meta	Meta da Região		Total
	Qtd 2012	Qtd 2013-2015	
Prover as 665 escolas da rede pública estadual com materiais didáticos e pedagógicos para elevar o desempenho acadêmico dos estudantes.	102	102	102

Região

CARIRI / CENTRO SUL

Apoiar financeiramente o desenvolvimento de projetos ambientais em até 186 escolas estaduais, por ano, até 2015.	28	84	112
Criar Comissões de Meio Ambiente e Qualidade de Vida na Escola-COM-VIDA em 1.000 escolas públicas até 2015.	41	112	153
Certificar, anualmente, 8.135 alunos matriculados na educação de jovens e adultos no formato semipresencial até 2015.	1.310	3.930	5.240

002 Dotar as unidades escolares da rede pública estadual de condições básicas de funcionamento indispensáveis ao desenvolvimento da aprendizagem.

Descrição da Meta	Meta da Região		Total
	Qtd 2012	Qtd 2013-2015	
Garantir as condições básicas de funcionamento com equidade às 665 unidades escolares da rede pública estadual, assegurando a infraestrutura e os insumos indispensáveis ao desenvolvimento da aprendizagem.	102	102	102
Garantir a melhoria do transporte escolar para o acesso dos 143.895 alunos do campo/zona rural, na faixa etária de educação escolar obrigatória, às unidades de ensino.	31.370	31.370	31.370

003 Consolidar modelos de gestão participativa focados nos resultados de aprendizagem, produzindo informações gerenciais, estatísticas, indicadores, estudos, diagnósticos, pesquisas e avaliações.

Descrição da Meta	Meta da Região		Total
	Qtd 2012	Qtd 2013-2015	
Implementar nas 665 escolas estaduais a metodologia da superintendência escolar como instrumento de planejamento, acompanhamento e monitoramento.	102	102	102

DESENVOLVIMENTO AGRÁRIO, AGRICULTURA E PECUÁRIA

21000000 - SECRETARIA DO DESENVOLVIMENTO AGRÁRIO

Programa

028 - DESENVOLVIMENTO AGROPECUÁRIO

Objetivo

001 Incentivar o plantio para fomentar a atividade agrícola de base familiar e garantir uma renda mínima em caso de perda de safra.

Descrição da Meta	Meta da Região		Total
	Qtd 2012	Qtd 2013-2015	
Viabilizar 300.000 adesões de agricultores(as) ao Garantia Safra.	80.063	80.063	80.063
Adquirir e distribuir 24.676 toneladas de sementes.	2.140	8.421	10.561
Beneficiar 350.000 agricultores(as) familiares com sementes e mudas.	47.777	104.514	104.514

002 Apoiar as cadeias produtivas prioritárias da agricultura familiar, com a utilização de técnicas de proteção ambiental e agroecológicas, capacitação ao pequeno produtor de base familiar e implantação de estruturas produtivas.

Região

CARIRI / CENTRO SUL

Descrição da Meta	Meta da Região		Total
	Qtd 2012	Qtd 2013-2015	
Beneficiar 2.800 agricultores(as) familiares do setor da mandiocultura.	280	660	940
Beneficiar 19.287 agricultores(as) familiares do setor da cajucultura.	306	1.065	1.371
Beneficiar 151.332 agricultores(as) familiares com implantação de oleaginosas.	4.737	16.462	21.199
Implantar 302.665 hectares de oleaginosas.	9.474	32.925	42.399
Recuperar 46.500 hectares de cajueiros improdutivos através da substituição de copa.	100	400	500

003 Apoiar as cadeias produtivas prioritárias da pecuária de base familiar com assistência técnica, implantação de estruturas produtivas e realização de eventos promocionais do setor agropecuário.

Descrição da Meta	Meta da Região		Total
	Qtd 2012	Qtd 2013-2015	
Beneficiar 7.612 produtores da bovinocultura.	1.200	1.560	1.560
Beneficiar 870 produtores da ovinocultura.	60	110	110
Beneficiar 730 produtores da caprinocultura	50	120	120
Beneficiar 2.350 apicultores.	685	890	890
Apoiar a realização de 55 eventos promocionais.	7	10	10

004 Implantar projetos produtivos de irrigação por meio da estruturação hidráulica e energética para aumentar a produção com competitividade.

Descrição da Meta	Meta da Região		Total
	Qtd 2012	Qtd 2013-2015	
Beneficiar 16.581 agricultores(as) familiares com projetos de irrigação.	516	2.835	3.351
Implantar 5.527 projetos produtivos de irrigação.	172	945	1.117
Implantar 3.400 medidores horosazonais.	284	852	1.136

005 Prestar Assistência Técnica e Extensão Rural (ATER) nas cadeias produtivas (agrícolas e não-agrícolas) da agropecuária cearense com vistas ao fortalecimento da agricultura familiar.

Descrição da Meta	Meta da Região		Total
	Qtd 2012	Qtd 2013-2015	
Atender a 239.057 agricultores(as) familiares nas cadeias produtivas agrícolas e não-agrícolas.	37.990	72.078	72.078
Atender a 159.356 agricultores(as) familiares na produção e comercialização de alimentos agroecológicos com vistas a garantir da segurança alimentar das famílias.	25.324	48.047	48.047
Atender a 82.127 agricultores(as) familiares nas microbacias assistidas, com tecnologias alternativas de convivência com o semiárido.	16.282	24.762	24.762
Atender a 94.000 agricultores(as) familiares no financiamento e proteção da produção agropecuária (PRONAF, PGPAF E SEAF).	14.000	20.000	20.000

Região

CARIRI / CENTRO SUL

Atender a 34.560 agricultores(as) familiares no aproveitamento da infraestrutura hídrica existente para a produção irrigada.	6.030	10.420	10.420
Atender a 11.364 agricultores(as) familiares na implantação e revitalização de agroindústrias rurais de beneficiamento e processamento.	2.574	3.426	3.426
Capacitar 55.364 agricultores(as) familiares para a produção e gestão de projetos associativos.	7.598	16.693	16.693

009 Implementar tecnologias alternativas de convivência com o semiárido junto às comunidades rurais de agricultores(as) familiares, para a sustentação dos agroecossistemas, equilíbrio dos recursos naturais, promovendo a melhoria socioeconômica das famílias.

Descrição da Meta	Meta da Região		Total
	Qtd 2012	Qtd 2013-2015	
Implantar 22.315 hectares com práticas agrícolas de convivência com o semiárido.	1.236	4.944	6.180
Beneficiar 17.151 famílias através da implantação das práticas agrícolas de convivência com o semiárido.	858	3.427	4.285
Implantar 1.000 projetos mandallas.	100	150	250
Beneficiar 3.000 famílias com o projeto mandalla.	300	450	750

011 Desenvolver ações de defesa agropecuária para erradicar, prevenir e controlar doenças dos animais e doenças e pragas dos vegetais, em todo Estado do Ceará.

Descrição da Meta	Meta da Região		Total
	Qtd 2012	Qtd 2013-2015	
Realizar 1.204 ações educativas de defesa sanitária.	75	225	300
Realizar 260 análises de resíduos de agrotóxicos em hortigranjeiros.	5	15	20
Fiscalizar 384.000 trânsito de animais e vegetais.	39.000	117.000	156.000
Inspecionar 560 estabelecimentos.	9	27	36
Fiscalizar 600 eventos agropecuários.	24	72	96
Fiscalizar 1.040 comércios estaduais de sementes e mudas.	53	159	212

012 Disponibilizar espaços físicos adequados para a comercialização de produtos hortigranjeiros, permitindo o escoamento da produção e o abastecimento dos municípios e Estado.

Descrição da Meta	Meta da Região		Total
	Qtd 2012	Qtd 2013-2015	
Comercializar 2.456.000 toneladas de produtos hortigranjeiros.	72.000	216.000	288.000

013 Dar suporte financeiro para os projetos produtivos visando o fortalecimento da Agricultura Familiar.

Descrição da Meta	Meta da Região		Total
	Qtd 2012	Qtd 2013-2015	
Beneficiar 986 agricultores(as) familiares com crédito Fedaf.	57	85	142

Região

CARIRI / CENTRO SUL

014 Implementar ações de apoio técnico e socioproductivo, visando ampliar a inserção produtiva e a competitividade dos agricultores familiares.

Descrição da Meta	Meta da Região		Total
	Qtd 2012	Qtd 2013-2015	
Elaborar e financiar 235 projetos de inclusão econômica.	3	47	50
Adquirir 400 tratores com equipamentos e implementos agrícolas, para beneficiar comunidades rurais.	14	40	54
Realizar 1.673 eventos de capacitação.	70	142	212
Implantar 8.000 quintais produtivos.	700	1.820	2.520
Beneficiar 360.000 agricultores(as) familiares com recursos do Pronaf.	20.600	61.800	82.400
Implantar 1.000 projetos produtivos e de sustentabilidade ambiental.	36	264	300

015 Implantar, ampliar e manter estrutura de apoio à comercialização de produtos agropecuários para o fortalecimento das diversas cadeias produtivas.

Descrição da Meta	Meta da Região		Total
	Qtd 2012	Qtd 2013-2015	
Implantar 02 parques de exposição agropecuária.	2	0	2

Programa

029 - ENFRENTAMENTO À POBREZA RURAL

Objetivo

001 Adquirir produtos dos agricultores(as) familiares cearenses para distribuí-los às famílias em condições de insegurança alimentar e nutricional e/ou vulnerabilidade social, contribuindo para o combate à fome e à pobreza rural.

Descrição da Meta	Meta da Região		Total
	Qtd 2012	Qtd 2013-2015	
Beneficiar 109.997 pessoas, diariamente, com distribuição de leite.	23.423	25.765	25.765
Ampliar a cobertura do Leite Fome Zero para 180 municípios.	42	42	42
Beneficiar 107.730 pessoas com distribuição de alimentos.	9.048	27.144	27.144
Beneficiar 8.268 agricultores(as) familiares com aquisição de sua produção.	684	2.052	2.052
Ampliar para 99 municípios a cobertura do PAA nos 06 territórios da cidadania e CONSAD.	25	25	25
Distribuir para 1.788 entidades sócio-assistenciais locais alimentos produzidos pela agricultura familiar.	152	456	456
Implantar o PAA em 117 assentamentos estaduais e comunidades tradicionais.	5	15	15

002 Realizar ações estruturantes para promover o desenvolvimento dos assentamentos, reassentamentos e comunidades tradicionais no meio rural.

Descrição da Meta	Meta da Região		Total
	Qtd 2012	Qtd 2013-2015	

Região

CARIRI / CENTRO SUL

Executar 24 projetos de educação do campo em assentamentos e comunidades tradicionais.	1	2	3
Beneficiar 7.520 famílias em assentamentos e comunidades tradicionais com projetos de educação do campo.	315	625	940
Beneficiar 3.200 famílias com Planos de Desenvolvimento em Assentamentos e Comunidades Tradicionais.	100	300	400
Elaborar 224 Planos de Desenvolvimento dos Assentamentos e Comunidades Tradicionais.	7	21	28
Atender 8.000 famílias com ATER em assentamentos e comunidades tradicionais.	250	750	1.000
Incentivar a averbação da área de reserva legal em 200 assentamentos.	3	11	14
Incentivar a recuperação do passivo ambiental em 100 assentamentos.	2	5	7
Recuperar açudes em 18 assentamentos.	1	1	2
Apoiar a implantação de infraestrutura em 72 assentamentos e comunidades tradicionais.	2	6	8
Apoiar a implantação de projetos produtivos em 24 assentamentos e comunidades tradicionais.	1	2	3

003 Melhorar as organizações sociais das comunidades, contribuindo com a permanência das famílias no campo através dos benefícios da arte e cultura, leitura e da inclusão digital no meio rural.

Descrição da Meta	Meta da Região		Total
	Qtd 2012	Qtd 2013-2015	
Implantar 1.280 bibliotecas rurais.	40	120	160
Capacitar 1.280 agentes de leitura no âmbito do Arca das Letras.	40	120	160
Implantar 320 casas digitais.	10	30	40
Capacitar 12.800 gestores comunitários.	400	1.200	1.600
Apoiar a implantação de 160 bibliotecas rurais em assentamentos e comunidades tradicionais.	5	15	20
Apoiar a implantação de 184 casas digitais em assentamentos e comunidades tradicionais.	8	15	23
Apoiar ações de arte e cultura em 32 assentamentos e comunidades tradicionais.	1	3	4

004 Viabilizar o acesso a terra, moradia e estrutura básica produtiva para beneficiar famílias com necessidade de inclusão social no meio rural.

Descrição da Meta	Meta da Região		Total
	Qtd 2012	Qtd 2013-2015	
Construir 2.000 habitações rurais nos imóveis rurais no âmbito do Programa Nacional de Crédito Fundiário - PNCF.	80	240	320
Beneficiar 2.400 famílias com a aquisição de imóveis rurais no âmbito do Programa Nacional do Crédito Fundiário - PNCF.	110	340	450

Região

CARIRI / CENTRO SUL

Construir 250 habitações rurais em assentamentos e comunidades tradicionais.	7	11	18
Reformar 1.200 habitações rurais em assentamentos e comunidades tradicionais.	20	62	82

005 Realizar ações de inclusão produtiva e social por meio do serviço de ATER, com vistas à erradicação da extrema pobreza rural no Estado do Ceará.

Descrição da Meta	Meta da Região		Total
	Qtd 2012	Qtd 2013-2015	
Beneficiar 40.000 famílias rurais em situação de extrema pobreza por meio de atividades individuais e grupais de produção familiar.	3.015	12.060	12.060
Atender a 159.356 famílias de agricultores(as) familiares, na produção agroecológica e solidária.	25.324	48.047	48.047
Atender 4.725 famílias de agricultores (as) familiares para o acesso aos financiamentos do Projeto São José, Fedaf e Fecop na implantação e condução de projetos produtivos e de comercialização.	1.072	1.426	1.426

006 Apoiar a implementação do curso de agropecuária em escolas profissionalizantes, voltado para a educação do campo, na perspectiva agroecológica, considerando o desenvolvimento sustentável.

Descrição da Meta	Meta da Região		Total
	Qtd 2012	Qtd 2013-2015	
Acompanhar e colaborar na estruturação do curso agropecuário em 02 escolas agropecuárias.	1	1	1

007 Construir cisternas, sistemas de abastecimento de água e esgotamento sanitário simplificado visando proporcionar a melhoria de qualidade de vida das famílias nas comunidades rurais do Estado.

Descrição da Meta	Meta da Região		Total
	Qtd 2012	Qtd 2013-2015	
Implantar 100.000 cisternas de placas para consumo humano, nas comunidades rurais.	14.000	1.200	15.200
Implantar 340 sistemas de abastecimento de água com ligações domiciliares em comunidades rurais.	21	58	79
Elaborar 159 Planos de Água Municipal (PAM).	7	15	22
Construir 12.000 kits sanitários.	688	2.066	2.754

Programa

067 - DESENVOLVIMENTO TERRITORIAL RURAL

Objetivo

001 Apoiar as instâncias de planejamento e gestão dos colegiados, a mobilização de movimentos sociais e do Poder Público no âmbito dos territórios rurais.

Descrição da Meta	Meta da Região		Total
	Qtd 2012	Qtd 2013-2015	
Apoiar 13 colegiados territoriais na implementação da estratégia de desenvolvimento territorial sustentável e solidário.	2	2	2

Região

CARIRI / CENTRO SUL

002 Implantar projetos de infraestrutura social e produtiva para agricultores(as) familiares visando apoiar o desenvolvimento nos 13 territórios rurais.

Descrição da Meta	Meta da Região		Total
	Qtd 2012	Qtd 2013-2015	
Implantar 104 projetos de infraestrutura nos territórios rurais.	4	12	16
Construir 05 miniusinas de álcool.	5	0	5
Implantar 30 projetos de agroindústria familiar nos territórios do Estado do Ceará.	0	8	8

004 Realizar a regularização, reordenamento e redistribuição fundiária dos agricultores (as) familiares, comunidades tradicionais, indígenas e quilombolas.

Descrição da Meta	Meta da Região		Total
	Qtd 2012	Qtd 2013-2015	
Cadastrar, georreferenciar e regularizar 32.000 imóveis rurais.	1.152	1.729	2.881
Titular 51.709 posses de imóveis rurais.	1.860	2.790	4.650
Reconhecer 21.580 domínios de imóveis rurais.	790	1.190	1.980

SAÚDE

24000000 - SECRETARIA DA SAÚDE

Programa

030 - GESTÃO, PARTICIPAÇÃO, CONTROLE SOCIAL E DESENVOLVIMENTO INSTITUCIONAL DO SUS.

Objetivo

001 Aprimorar as práticas de Planejamento, Gestão, Regulação, Avaliação, Auditoria e Controle para Fortalecimento do Sistema Único de Saúde-SUS.

Descrição da Meta	Meta da Região		Total
	Qtd 2012	Qtd 2013-2015	
Implantar o Sistema de Acompanhamento Monitoramento e Avaliação da Gestão do SUS nas 21 Coordenadorias Regionais de Saúde.	5	5	5

002 Fomentar a valorização, qualificação, ingresso, disseminação e o desenvolvimento do trabalho em Saúde no SUS.

Descrição da Meta	Meta da Região		Total
	Qtd 2012	Qtd 2013-2015	
Criar e Estruturar 22 Núcleos de Avaliação de Tecnologias em Saúde na rede SUS.	4	0	4
Implantar e Estruturar o Sistema Estadual Rede Escola do SUS.	1	1	1
Apoiar a implantação do Sistema Integrado da Gestão da Força de Trabalho e da Educação em Saúde na rede SESA.	0	1	1

003 Formar e qualificar Gestores, Trabalhadores do SUS, Conselheiros e Comunidades.

Descrição da Meta	Meta da Região		Total
	Qtd 2012	Qtd 2013-2015	

Região

CARIRI / CENTRO SUL

Implementar o Plano de Educação Permanente em Saúde. 1 1 1

004 Ampliar a participação e o Controle Social para o Fortalecimento do SUS.

Descrição da Meta	Meta da Região		Total
	Qtd 2012	Qtd 2013-2015	
Qualificar em 100% a Rede de Ouvidorias da SESA.	1	2	3
Apoiar a Implantação e Fortalecimento das Ouvidorias do SUS em 70% dos Municípios Cearenses com mais de 100 mil habitantes	0	1	1

005 Contribuir para a adequada Formação e Qualificação dos Conselheiros de Saúde e lideranças no Controle Social.

Descrição da Meta	Meta da Região		Total
	Qtd 2012	Qtd 2013-2015	
Realizar 143 eventos para conselheiros e lideranças no âmbito Estadual, Macro e Microrregional e Municipal.	7	19	26

006 Desenvolver a produção e realizar a divulgação do conhecimento, visando a incorporação de novas tecnologias para o SUS.

Descrição da Meta	Meta da Região		Total
	Qtd 2012	Qtd 2013-2015	
Fomentar a realização de pesquisas sobre temas relevantes para o SUS.	1	0	1

007 Fortalecer a tecnologia da Informação para a modernização da Gestão da SESA.

Descrição da Meta	Meta da Região		Total
	Qtd 2012	Qtd 2013-2015	
Modernizar a infraestrutura de tecnologia da informação das Microrregiões de Saúde, Unidades próprias, vinculada e áreas técnicas de nível central da SESA.	5	5	5

008 Formar e Qualificar Gestores, Trabalhadores do SUS, Conselheiros e Comunidades, através da ESP.

Descrição da Meta	Meta da Região		Total
	Qtd 2012	Qtd 2013-2015	
Implantar Núcleos Executivos da ESP nas Microrregiões de Saúde.	1	4	5
Capacitar Trabalhadores do SUS.	715	4.785	5.500
Capacitar profissionais e a comunidade por meio de Ações Educativas em Saúde Pública.	330	1.170	1.500

009 Desenvolver tecnologias Educacionais, adequadas às práticas de Saúde Pública, para fortalecer o Ensino em Saúde.

Descrição da Meta	Meta da Região		Total
	Qtd 2012	Qtd 2013-2015	
Capacitar docentes em Abordagens Educacionais Inovadoras.	35	112	147

Região

CARIRI / CENTRO SUL

Programa

037 - ATENÇÃO À SAÚDE INTEGRAL E DE QUALIDADE

Objetivo

001 Organizar as ações e serviços de Saúde em redes, visando a integralidade da Atenção.

Descrição da Meta	Meta da Região		Total
	Qtd 2012	Qtd 2013-2015	
Garantir padrão de atendimento de qualidade: Acreditação/Certificação para todas as Unidades de Saúde do Estado.	5	5	5
Estruturar três redes temáticas: Rede Cegonha, Urgências e Psicossocial em 6 regiões de saúde.	2	2	2
Implementar um Sistema de Informação gerencial padronizado para todos os CEO's, Policlínicas e Hospitais Terciários com implantação progressiva visando a efetivação em 100% até 2015.	5	10	10
Garantir a implantação/implementação de 17 serviços especializados de Saúde do Trabalhador.	1	2	3

002 Garantir ações, serviços e ampliação da Rede de Saúde para população nos diversos ciclos de vida.

Descrição da Meta	Meta da Região		Total
	Qtd 2012	Qtd 2013-2015	
Apoiar os 184 municípios para obtenção de uma cobertura mínima de 70% do SISVAN-Sistema de Vigilância Alimentar e Nutricional.	42	42	42
Implantar Centros de Especialidades Odontológicas em 10 regiões de saúde.	1	0	1
Apoiar as 3 escolas de Saúde Pública no desenvolvimento de programas educacionais para a qualificação de recursos humanos em saúde bucal.	0	1	1
Monitorar 33 Hospitais Pólo, 15 Hospitais Estratégicos e 64 Hospitais de Pequeno Porte para garantia de atendimento aos pacientes encaminhados pela Atenção Primária.	18	18	18
Monitorar unidades que realizam atendimentos especializados em oftalmologia em 30 municípios.	6	6	6
Implantar/Implementar ações de prevenção a cegueira do RN em maternidades credenciadas ao Sistema Único de Saúde - SUS em 138 municípios.	29	29	29
Garantir padrão de atendimento e qualidade: Acreditação/Certificação para 50% das Unidades da Rede SESA do Estado até 2015.	2	3	3
Expandir a capacidade de internação hospitalar em 134.082 internações até 2015, a partir do acréscimo de 700 leitos.	10.314	30.942	41.256

003 Fortalecer as ações Intersectoriais de Promoção à Saúde que favoreçam mudanças nos determinantes sociais.

Região

CARIRI / CENTRO SUL

Descrição da Meta	Meta da Região		Total
	Qtd 2012	Qtd 2013-2015	
Apoiar o desenvolvimento de ações promotoras de saúde bucal em 100% dos municípios.	14	42	42

004 Assegurar a dispensação e o uso racional de medicamentos, imunobiológicos e fitoterápicos para atender aos usuários do Sistema Único de Saúde - SUS.

Descrição da Meta	Meta da Região		Total
	Qtd 2012	Qtd 2013-2015	
Garantir a implantação de serviços especializados em Fitoterapia nas 08 (oito) Macrorregiões do Estado.	0	6	6
Garantir o abastecimento e atendimento de 80% dos fármacos padronizados no elenco da Programação Pactuada Integrada - PPI da Assistência Farmacêutica Básica e Especializada aos 184 municípios.	42	42	42

005 Garantir ações e serviços, de forma integral, à Saúde do Homem, voltados à promoção, prevenção, reabilitação e cura de agravos prevalentes.

Descrição da Meta	Meta da Região		Total
	Qtd 2012	Qtd 2013-2015	
Apoiar a organização dos serviços de Atenção à Saúde do Homem em 100% dos municípios com população maior que 100 mil habitantes.	2	2	2

006 Qualificar a Rede de Atenção à Saúde Mental.

Descrição da Meta	Meta da Região		Total
	Qtd 2012	Qtd 2013-2015	
Apoiar 100% dos municípios na organização e qualificação das ações de Saúde Mental.	42	42	42

007 Garantir Atenção integral à Saúde da Mulher.

Descrição da Meta	Meta da Região		Total
	Qtd 2012	Qtd 2013-2015	
Promover ações sobre saúde sexual, igualdade de Gênero e direito reprodutivo em 84 municípios.	42	42	42

008 Aprimorar a Rede de Urgência e Emergência em todos os seus componentes e pontos de atenção, adequando-os às necessidades da população.

Descrição da Meta	Meta da Região		Total
	Qtd 2012	Qtd 2013-2015	
Configurar o desenho das Redes de Urgências, articuladas com as Redes Cegonha e Psicossocial em 100% das Regiões de Saúde.	5	5	5
Implantar/implementar as 32 Unidades de Pronto Atendimento - UPAs.	6	6	6
Implementar as unidades de emergências nos Hospitais componentes do Sistema Estadual de Urgência e Emergência.	5	5	5
Apoiar 100% dos municípios com população maior que 100 mil habitantes na implantação da atenção domiciliar.	2	2	2

Região

CARIRI / CENTRO SUL

Preparar 100% das unidades que integram a Rede de Urgência e Emergência para o atendimento a desastre, catástrofes e incidentes com múltiplas vítimas. 5 5 5

009 Melhorar a infraestrutura física e tecnológica das Unidades de Saúde por meio de recursos do Programa de Cooperação Federativa - PCF.

Descrição da Meta	Meta da Região		Total
	Qtd 2012	Qtd 2013-2015	
Apoiar os projetos financiados com recursos do Programa de Cooperação Federativa para melhoria da infraestrutura física e tecnológica das Unidades de Saúde.	21	53	74

Programa

065 - PROMOÇÃO, PROTEÇÃO E VIGILÂNCIA À SAÚDE

Objetivo

001 Aperfeiçoar o Programa Estadual de Imunização para reestruturação das redes de frio e reduzir os casos de doenças imunopreveníveis.

Descrição da Meta	Meta da Região		Total
	Qtd 2012	Qtd 2013-2015	
Reestruturar a Rede de Frio das 22 Microrregiões.	2	3	5

003 Fortalecer o Sistema Estadual de Vigilância Ambiental para redução de riscos e danos às pessoas e coletividade.

Descrição da Meta	Meta da Região		Total
	Qtd 2012	Qtd 2013-2015	
Implantar o Programa de Vigilância de populações expostas às substâncias químicas em 96 Municípios do Estado.	0	15	15

004 Fortalecer o Sistema Estadual de Vigilância Sanitária para reduzir riscos e danos para a Saúde.

Descrição da Meta	Meta da Região		Total
	Qtd 2012	Qtd 2013-2015	
Implementar o Sistema Municipal de Vigilância Sanitária nos 184 Municípios.	42	42	42

005 Fortalecer o Sistema Estadual de Informação em Saúde para Monitoramento e Avaliação dos Indicadores de Saúde.

Descrição da Meta	Meta da Região		Total
	Qtd 2012	Qtd 2013-2015	
Implementar o Sistema Municipal de Informação em Saúde nos 184 Municípios.	42	42	42

006 Fortalecer as Ações de Prevenção e Controle das Zoonoses e das Doenças de Transmissão Vetorial (DTV) para a redução dos surtos e epidemias.

Descrição da Meta	Meta da Região		Total
	Qtd 2012	Qtd 2013-2015	
Estruturar as 22 Microrregiões de Saúde para o desenvolvimento de ações de prevenção e controle das zoonoses e DTV.	5	5	5

Região

CARIRI / CENTRO SUL

007 Aperfeiçoar o Sistema Estadual de Vigilância Epidemiológica das doenças transmissíveis (DT) e desenvolver ações de prevenção e controle para redução dos riscos, prevenção e controle dos casos.

Descrição da Meta	Meta da Região		Total
	Qtd 2012	Qtd 2013-2015	
Implementar o Sistema Municipal de Vigilância Epidemiológica nos 184 Municípios.	42	42	42

008 Implementar as ações de prevenção e Controle das DST/AIDS e estruturar os Serviços de Atendimento Especializado (SAE) para prevenção e controle de novos casos e melhoria do acesso ao tratamento de pessoas vivendo com o HIV/AIDS.

Descrição da Meta	Meta da Região		Total
	Qtd 2012	Qtd 2013-2015	
Implementar as ações de prevenção e controle das DST/AIDS e sífilis congênita nos 184 Municípios.	42	42	42
Implantar 8 Serviços de Atendimento Especializado (SAE) no Estado.	0	2	2

009 Aperfeiçoar o Sistema Estadual de Vigilância Epidemiológica das Doenças e Agravos Não Transmissíveis (DANTs) e causas externas para redução dos riscos, prevenção e controle dos casos.

Descrição da Meta	Meta da Região		Total
	Qtd 2012	Qtd 2013-2015	
Implementar o Sistema Municipal de Vigilância Epidemiológica das doenças e agravos não transmissíveis nos 184 Municípios.	42	42	42

010 Gerir o Sistema Estadual de Vigilância em Saúde do Trabalhador.

Descrição da Meta	Meta da Região		Total
	Qtd 2012	Qtd 2013-2015	
Ampliar para os 184 municípios a notificação e investigação dos acidentes de trabalho fatal, com mutilações e acidentes de trabalho em crianças e adolescentes.	42	0	42

011 Fortalecer a Rede Estadual de Laboratórios de Saúde Pública e Serviço de Verificação de Óbitos para apoio à Vigilância em Saúde.

Descrição da Meta	Meta da Região		Total
	Qtd 2012	Qtd 2013-2015	
Estruturar e manter os Laboratórios Central e Regionais de Saúde Pública e o Serviço de Verificação de Óbitos - SVO.	3	3	3

012 Melhorar a estrutura física e tecnológica das áreas de Promoção e Proteção à Saúde-COPROM e das Unidades que fazem vigilância em Saúde para qualificação das ações.

Descrição da Meta	Meta da Região		Total
	Qtd 2012	Qtd 2013-2015	
Estruturar 22 Laboratórios de Entomologia e Base de UBV.	2	3	5

Região

CARIRI / CENTRO SUL

Estruturar 21 Redes de Frio e adquirir um caminhão frigorífico. 2 3 5

014 Estruturar os serviços de saúde prisional e capacitar profissionais de saúde para o desenvolvimento das ações de promoção, diagnóstico e terapia da população prisional.

Descrição da Meta	Meta da Região		Total
	Qtd 2012	Qtd 2013-2015	
Estruturar 10 Serviços de Saúde Prisional.	1	1	2

ACESSO À JUSTIÇA

06000000 - DEFENSORIA PÚBLICA GERAL DO ESTADO

Programa

088 - PROMOÇÃO E DEFESA DE DIREITOS E ACESSO À JUSTIÇA

Objetivo

001 Ampliar e modernizar o serviço de assistência jurídica integral e gratuita no âmbito da Defensoria Pública Geral do Estado - DPGE.

Descrição da Meta	Meta da Região		Total
	Qtd 2012	Qtd 2013-2015	
Contemplar com os serviços da DPGE 100% das comarcas do Estado do Ceará.	21	21	21
Ampliar e modernizar 51 núcleos avançados de atendimento da DPGE.	9	9	9
Implantar e modernizar os núcleos descentralizados da DPGE nos municípios de Caucaia, Maracanaú, Sobral, Crato e Tauá.	0	1	1
Garantir o acesso à Rede Mundial de Computadores em 51 comarcas em que haja serviços da DPGE.	9	9	9

002 Ampliar e modernizar o serviço de assistência jurídica integral e gratuita no âmbito do Fundo de Apoio e Aparelhamento da Defensoria Pública Geral do Estado do Ceará - FAADEP.

Descrição da Meta	Meta da Região		Total
	Qtd 2012	Qtd 2013-2015	
Garantir o acesso à internet em 10 comarcas em que haja serviços da DPGE.	2	2	2
Implantar, ampliar e/ou modernizar 10 núcleos avançados, especializados e descentralizados da DPGE.	2	2	2

JUSTIÇA E CIDADANIA

18000000 - SECRETARIA DA JUSTIÇA E CIDADANIA

Programa

076 - PROTEÇÃO E CIDADANIA

Objetivo

001 Prestar serviços públicos de cidadania de forma integrada por meio das unidades da SEJUS de atendimento ao cidadão.

Descrição da Meta	Meta da Região		Total
	Qtd 2012	Qtd 2013-2015	

Região

CARIRI / CENTRO SUL

Atender 394.400 cidadãos por meio das ações dos caminhões do cidadão.	11.000	33.000	44.000
Atender 14.400.000 cidadãos nas centrais de atendimento do Vapt-Vupt.	720.000	2.160.000	2.880.000

002 Realizar atendimentos aos cidadãos por meio dos conselhos e comitês vinculados.

Descrição da Meta	Meta da Região		Total
	Qtd 2012	Qtd 2013-2015	
Realizar 119 eventos de cidadania.	4	12	16

Programa

077 - INFRAESTRUTURA, GESTÃO E ASSISTÊNCIA PENITENCIÁRIA

Objetivo

001 Construir, reformar, modernizar e equipar as unidades prisionais, dotando-as de infraestrutura adequada.

Descrição da Meta	Meta da Região		Total
	Qtd 2012	Qtd 2013-2015	
Aumentar o número de vagas no Sistema Prisional, com a criação de 43 novas unidades.	2	4	6

002 Gerir e manter em pleno funcionamento as atividades fins do sistema penitenciário.

Descrição da Meta	Meta da Região		Total
	Qtd 2012	Qtd 2013-2015	
Manter e gerir 231 equipamentos penitenciários.	46	48	48

003 Promover a assistência básica, a assistência jurídica, a execução de penas alternativas, a qualificação profissional e o apoio à empregabilidade, à religião, à cultura, ao esporte e ao lazer dos indivíduos em conflito com a lei e sob a tutela do Estado.

Descrição da Meta	Meta da Região		Total
	Qtd 2012	Qtd 2013-2015	
Qualificar profissionalmente 5.200 presos e egressos.	200	600	800
Matricular 9.200 presos e egressos nas turmas do ensino fundamental, médio e superior.	260	780	1.040
Implantar 80 oficinas produtivas.	5	15	20
Apoiar 4.000 presos e egressos para a empregabilidade.	120	360	480
Promover 84 eventos sócio culturais, esportivos e religiosos para os presos, egressos e familiares.	3	9	12

INFRAESTRUTURA E LOGÍSTICA

08000000 - SECRETARIA DA INFRAESTRUTURA

Programa

003 - TRANSPORTE E LOGÍSTICA DO ESTADO DO CEARÁ

Objetivo

001 Implantar, remodelar, recuperar, manter e operacionalizar o Sistema Metro-Ferroviário do Estado, para atender a necessidade de deslocamento da população do Estado do Ceará.

Região

CARIRI / CENTRO SUL

Descrição da Meta	Meta da Região		Total
	Qtd 2012	Qtd 2013-2015	
Atender 5.000 usuários/dia útil ao final de 2015 na região do Cariri.	2.000	3.000	5.000

004 Manter e ampliar a malha rodoviária do Estado do Ceará, visando oferecer condições adequadas de trafegabilidade, segurança e conforto para os usuários e de escoamento de produtos e serviços.

Descrição da Meta	Meta da Região		Total
	Qtd 2012	Qtd 2013-2015	
Conservar 11.000 Km de rodovias.	2.257	2.257	2.257
Pavimentar (Implantar) 582 Km de rodovias.	17	110	127

005 Manter e ampliar a infraestrutura aeroportuária do Estado do Ceará, criando condições para o incremento das atividades sócioeconômicas, especialmente nas regiões com vocação turística.

Descrição da Meta	Meta da Região		Total
	Qtd 2012	Qtd 2013-2015	
Ampliar/reformar 5 aeroportos regionais/aeródromos.	0	1	1
Manter 13 aeroportos regionais/aeródromos.	2	0	2

006 Implantar, remodelar e recuperar o Sistema Metro-ferroviário do Estado para atender a necessidade de deslocamento da população do Estado do Ceará.

Descrição da Meta	Meta da Região		Total
	Qtd 2012	Qtd 2013-2015	
Implantar 15Km de linha ferroviária ao final de 2015 no município de Barbalha.	0	15	15

Programa

004 - MATRIZ ENERGÉTICA DO ESTADO DO CEARÁ

Objetivo

002 Ampliar a oferta de gás natural através da expansão da rede e da introdução de novos modais de transporte, visando proporcionar ao Estado do Ceará a utilização de um combustível ecologicamente correto.

Descrição da Meta	Meta da Região		Total
	Qtd 2012	Qtd 2013-2015	
Implantar 02 estações de regaseificação.	0	1	1
Expandir em 193 Km a rede de distribuição de gás natural.	0	10	10
Ampliar de 448.000 m³/dia para 1.200.000m³/dia o volume de gás natural distribuído.	0	130.000	130.000

Programa

005 - INFRAESTRUTURA COMPLEMENTAR DAS REGIÕES DO ESTADO DO CEARÁ

Objetivo

001 Ofertar telefonia pública para comunidades rurais do Estado não contempladas pelo Plano Geral de Metas da União.

Região

CARIRI / CENTRO SUL

Descrição da Meta	Meta da Região		Total
	Qtd 2012	Qtd 2013-2015	
Atender com telefonia pública 200 localidades rurais do Estado do Ceará.	25	25	50

Programa

054 - EDIFICAÇÕES E OBRAS PÚBLICAS DO ESTADO DO CEARÁ

Objetivo

002 Atender demandas das diversas áreas de atuação do Governo e dos municípios cearenses direcionadas à construção, ampliação, reforma e recuperação de prédios públicos, de edificações de interesse social e de equipamentos urbanos.

Descrição da Meta	Meta da Região		Total
	Qtd 2012	Qtd 2013-2015	
Construir uma unidade administrativa do Governo Estadual em Juazeiro do Norte.	1	1	1

003 Fiscalizar e gerenciar as obras públicas contratadas visando a qualidade e a tempestividade dos serviços prestados.

Descrição da Meta	Meta da Região		Total
	Qtd 2012	Qtd 2013-2015	
Fiscalizar e gerenciar 496 obras de edificações públicas.	37	62	99

004 Construir, ampliar e reformar edificações públicas e obras de infraestrutura física para descentralização e melhorias do sistema de trânsito e transporte do Estado do Ceará.

Descrição da Meta	Meta da Região		Total
	Qtd 2012	Qtd 2013-2015	
Construir, ampliar e reformar 900 abrigos rodoviários de passageiros.	50	160	210
Reformar e recuperar 15 terminais rodoviários de passageiros intermunicipais.	2	2	4

DESENVOLVIMENTO ECONÔMICO

48000000 - CONSELHO ESTADUAL DE DESENVOLVIMENTO ECONÔMICO

Programa

078 - INDÚSTRIA, SERVIÇOS, MINERAÇÃO E AGRONEGÓCIO

Objetivo

003 Realizar ações que viabilizem a implantação de empreendimentos de médio e grande porte com foco na elevação da renda e na geração de empregos.

Descrição da Meta	Meta da Região		Total
	Qtd 2012	Qtd 2013-2015	
Implantar 105 empreendimentos de médio e grande porte.	3	12	15

006 Realizar ações visando fomentar o desenvolvimento dos diversos setores produtivos do Estado do Ceará.

Descrição da Meta	Meta da Região		Total
	Qtd 2012	Qtd 2013-2015	

Região

CARIRI / CENTRO SUL

Apoiar a implantação de 10 polos e distritos industriais. 0 1 1

007 Apoiar a implantação de equipamentos logísticos visando aumentar a competitividade dos produtos cearenses.

Descrição da Meta	Meta da Região		Total
	Qtd 2012	Qtd 2013-2015	
Apoiar a instalação de 4 plataformas multimodais.	1	1	1

010 Implantar infraestrutura viária de acesso visando criar condições necessárias à implantação de distritos industriais.

Descrição da Meta	Meta da Região		Total
	Qtd 2012	Qtd 2013-2015	
Implantar 01 acesso viário.	1	0	1

AQUICULTURA E PESCA

51000000 - SECRETARIA DA PESCA E AQUICULTURA

Programa

036 - DESENVOLVIMENTO SUSTENTÁVEL DA PESCA E AQUICULTURA

Objetivo

001 Realizar ações com vistas a incrementar a produção pesqueira oriunda da pesca extrativa e da aquicultura marinhas e continentais.

Descrição da Meta	Meta da Região		Total
	Qtd 2012	Qtd 2013-2015	
Distribuir 29.000.000 de alevinos, em 1200 açudes, beneficiando 30.000 famílias.	1.313.000	4.350.000	5.663.000
Implantar 49 projetos de aquicultura.	1	3	4
Beneficiar 980 aquicultores familiares.	20	60	80
Beneficiar 5.500 pescadores artesanais continentais.	150	750	900
Realizar 68 estudos inovadores e pesquisas científicas aplicadas para incrementar a produção pesqueira e aquícola.	5	10	15

002 Expandir e modernizar a infraestrutura de apoio à pesca e aquicultura no Estado visando o aumento da comercialização.

Descrição da Meta	Meta da Região		Total
	Qtd 2012	Qtd 2013-2015	
Implantar 58 infraestruturas de apoio a conservação, higienização e beneficiamento visando o aproveitamento integral do pescado.	2	10	12
Recuperar 45 estruturas físicas e instrumentalizar as entidades representativas de pescadores.	1	3	4
Recuperar e modernizar 06 infraestruturas públicas estaduais de apoio à comercialização do pescado.	0	1	1

003 Promover o ordenamento e realizar fiscalização a fim de disciplinar a atividade de pesca e da aquicultura no âmbito estadual.

Região

CARIRI / CENTRO SUL

Descrição da Meta	Meta da Região		Total
	Qtd 2012	Qtd 2013-2015	
Realizar 192 operações de fiscalização de atividade de pesca e da aquicultura.	6	18	24

004 Ampliar o serviço de ATEPA (assistência técnica e extensão pesqueira e aquícola) para atender pescadores e aquicultores.

Descrição da Meta	Meta da Região		Total
	Qtd 2012	Qtd 2013-2015	
Capacitar 6.100 pescadores artesanais (sendo 600 para atuar na pesca em águas profundas e oceânicas).	100	300	400
Capacitar 2.760 aquicultores.	60	200	260
Prestar assistência técnica a 8.860 pescadores e aquicultores.	160	480	640

005 Incentivar o consumo de pescado e seus derivados com vistas ao aumento do consumo per capita no Estado.

Descrição da Meta	Meta da Região		Total
	Qtd 2012	Qtd 2013-2015	
Participar de 40 feiras e eventos.	2	6	8
Promover 20 campanhas de comunicação e marketing para incentivar o consumo do pescado pela população.	1	3	4

006 Realizar ações de infraestrutura habitacional e de saneamento, visando melhorar as condições de habitabilidade nas comunidades pesqueiras.

Descrição da Meta	Meta da Região		Total
	Qtd 2012	Qtd 2013-2015	
Construir 2.000 unidades habitacionais.	0	300	300

007 Incentivar a pesca esportiva e a pesca e aquicultura ornamentais com vistas à potencialização de novas cadeias produtivas.

Descrição da Meta	Meta da Região		Total
	Qtd 2012	Qtd 2013-2015	
Implantar 10 estruturas para pesca esportiva voltadas ao turismo.	0	2	2
Implantar 10 projetos de apoio a pesca e aquicultura ornamental no Estado.	1	0	1

JUDICIÁRIO

04000000 - TRIBUNAL DE JUSTIÇA

Programa

013 - AÇÃO JUDICIÁRIA

Objetivo

001 Implantar a virtualização dos processos judiciais e administrativos para fins de celeridade e economia processual, transparência, publicidade e redução de custos.

Descrição da Meta	Meta da Região		Total
	Qtd 2012	Qtd 2013-2015	

Região

CARIRI / CENTRO SUL

Implantar o Sistema de virtualização judicial nas 184 Comarcas do Estado do Ceará.	1	41	42
Implantar os 13 módulos do projeto de virtualização administrativa em cada região.	13	0	13

002 Assegurar uma prestação jurisdicional mais célere e efetiva através de infraestrutura adequada, capacitação de magistrados e servidores, otimização e normatização de procedimentos; e divulgação do papel do Judiciário para o cidadão.

Descrição da Meta	Meta da Região		Total
	Qtd 2012	Qtd 2013-2015	
Construir 16 unidades judiciárias no Estado do Ceará.	2	2	4
Reformar 42 unidades judiciárias no Estado do Ceará.	8	0	8
Implantar 71 unidades judiciárias no Estado do Ceará.	2	5	7
Realizar 437 cursos no Núcleo de Educação à Distância.	20	66	86

GOVERNO E SOCIEDADE

11000000 - GABINETE DO GOVERNADOR

Programa

021 - PROMOÇÃO DA JUVENTUDE

Objetivo

009 Ofertar oportunidades de escolarização do ensino fundamental e qualificação profissional para jovens de 18 a 29 anos residentes no meio Rural.

Descrição da Meta	Meta da Região		Total
	Qtd 2012	Qtd 2013-2015	
Certificar 6000 jovens agricultores familiares no ensino fundamental com qualificação profissional em 60 municípios	600	0	600

010 Implantar equipamentos e instrumentos públicos que ofereçam serviços de atendimento ao jovem cearense.

Descrição da Meta	Meta da Região		Total
	Qtd 2012	Qtd 2013-2015	
Construir 03 Centros de Referência de Juventude.	0	1	1

Programa

022 - EQUIDADE DE GÊNERO

Objetivo

003 Incentivar a ampliação de equipamentos da rede de atendimento à mulher em situação de violência.

Descrição da Meta	Meta da Região		Total
	Qtd 2012	Qtd 2013-2015	
Implantar equipamentos da rede de atendimento à mulher em situação de violência em 23 municípios com mais de 60 mil habitantes no Estado do Ceará.	2	1	3

004 Fomentar a capacitação de mulheres vítimas de violência objetivando a sua inserção no mercado de trabalho.

Região

CARIRI / CENTRO SUL

Descrição da Meta	Meta da Região		Total
	Qtd 2012	Qtd 2013-2015	
Qualificar 800 mulheres com cursos profissionalizantes entre 2012 - 2015.	20	80	100

Programa

023 - IGUALDADE ÉTNICO-RACIAL

Objetivo

004 Promover o acesso a bens e serviços públicos, e a programas de segurança alimentar para comunidade quilombola e tradicionais.

Descrição da Meta	Meta da Região		Total
	Qtd 2012	Qtd 2013-2015	
Beneficiar 2.451 famílias quilombolas e tradicionais com oferta de serviços públicos básicos e programas de segurança alimentar.	107	300	407

Programa

024 - PROMOÇÃO E PROTEÇÃO DOS DIREITOS HUMANOS

Objetivo

002 Implantar equipamentos e instrumentos normativos-legais e de gestão que assegurem a promoção e defesa dos Direitos Humanos.

Descrição da Meta	Meta da Região		Total
	Qtd 2012	Qtd 2013-2015	
Criar 8 Conselhos Municipais de Direitos Humanos nas 8 macrorregiões do Estado.	0	1	1

13000000 - PROCURADORIA GERAL DO ESTADO

Programa

053 - REGULAÇÃO DE SERVIÇOS PÚBLICOS DELEGADOS

Objetivo

001 Implantar instrumentos de avaliação e fiscalizar os serviços públicos regulados pela Arce, para assegurar a qualidade e eficiência da sua prestação no Estado do Ceará.

Descrição da Meta	Meta da Região		Total
	Qtd 2012	Qtd 2013-2015	
Realizar fiscalizações em 80 municípios por ano para verificar a qualidade da água e do esgotamento sanitário.	18	54	72

27000000 - SECRETARIA DA CULTURA

Programa

021 - PROMOÇÃO DA JUVENTUDE

Objetivo

002 Apoiar a atuação dos agentes comunitários de leitura, visando democratizar o acesso ao livro e à leitura.

Descrição da Meta	Meta da Região		Total
	Qtd 2012	Qtd 2013-2015	

Região

CARIRI / CENTRO SUL

Conceder 290 bolsas para agentes de leitura, sendo 280 agentes e 10 articuladores em 41 municípios de alto Índice de Focalização de Agentes de Leitura - IFAL.

85 85 85

003 Implantar o Projeto Bolsa Talentos do Ceará, mediante concessão de bolsas de auxílio financeiro a jovens de 16 a 25 anos, visando o desenvolvimento de atividades artísticas.

Descrição da Meta	Meta da Região		Total
	Qtd 2012	Qtd 2013-2015	

Conceder bolsas a 640 jovens artistas de 30 municípios de baixo IDM nas 8 macrorregiões.	40	40	80
--	----	----	----

006 Reestruturar e fortalecer o Programa Ronda Cultural, visando aproximar os profissionais de segurança pública e a juventude por meio de oficinas de arte e cultura (hip hop).

Descrição da Meta	Meta da Região		Total
	Qtd 2012	Qtd 2013-2015	

Realizar 64 atividades socioeducativas, sendo 16 oficinas de hip hop ao ano, contemplando grafite, MC, dance e break.	2	6	8
---	---	---	---

Realizar 32 seminários sobre juventude e segurança pública.	1	3	4
---	---	---	---

Programa

026 - ATENÇÃO À PESSOA COM DEFICIÊNCIA

Objetivo

005 Realizar o Projeto Formação em Arte e Cultura para Pessoa com Deficiência, visando ampliar e democratizar o acesso aos cursos de artes para crianças e adolescentes com deficiência e/ou necessidade especial, em todo o Estado do Ceará.

Descrição da Meta	Meta da Região		Total
	Qtd 2012	Qtd 2013-2015	

Realizar 128 cursos de arte e cultura.	4	12	16
--	---	----	----

007 Realizar festivais regionais para pessoa com deficiência, visando a democratização do acesso a palestras, apresentações culturais, dinâmicas e feiras de produtos artesanais, tendo como público as pessoas com deficiência.

Descrição da Meta	Meta da Região		Total
	Qtd 2012	Qtd 2013-2015	

Realizar 32 festivais regionais itinerantes (alternando nas macrorregiões) para pessoas com deficiência.	1	3	4
--	---	---	---

10000000 - SECRETARIA DA SEGURANÇA PÚBLICA E DEFESA SOCIAL

Programa

021 - PROMOÇÃO DA JUVENTUDE

Objetivo

007 Desenvolver e expandir práticas educativas e sociais de incentivo à juventude cearense no âmbito da SSPDS.

Descrição da Meta	Meta da Região		Total
	Qtd 2012	Qtd 2013-2015	

Região

CARIRI / CENTRO SUL

Atender 4.000 jovens com o desenvolvimento de projetos de promoção da defesa social e do protagonismo em favor da paz - SSPDS. 71 213 284

014 Desenvolver e expandir práticas educativas e sociais de incentivo à juventude cearense no âmbito da Polícia Militar.

Descrição da Meta	Meta da Região		Total
	Qtd 2012	Qtd 2013-2015	
Expandir o atendimento para 1.113.600 crianças do Projeto "Turminha do Ronda" - Polícia Militar.	38.000	114.000	152.000
Atender 167.000 crianças com o Projeto "Um dia com o Ronda na Escola" .	5.500	16.500	22.000
Expandir o atendimento para 3.000 crianças do Projeto "Violão Comunitário" - Polícia Militar.	100	300	400

015 Desenvolver e expandir práticas educativas e sociais de incentivo à juventude cearense no âmbito do Corpo de Bombeiros Militar.

Descrição da Meta	Meta da Região		Total
	Qtd 2012	Qtd 2013-2015	
Contemplar 6.000 jovens com o projeto Jovem Bombeiro Voluntário.	184	552	736

Programa

024 - PROMOÇÃO E PROTEÇÃO DOS DIREITOS HUMANOS

Objetivo

001 Disseminar a cultura de defesa e proteção dos direitos humanos no âmbito da Segurança Pública do Estado do Ceará.

Descrição da Meta	Meta da Região		Total
	Qtd 2012	Qtd 2013-2015	
Capacitar 4.000 cidadãos cearenses na temática de Direitos Humanos - SSPDS.	71	213	284

009 Disseminar a cultura de defesa e proteção dos direitos humanos no âmbito da Polícia Militar.

Descrição da Meta	Meta da Região		Total
	Qtd 2012	Qtd 2013-2015	
Confeccionar e distribuir 1.000.000 cartilhas sobre a temática dos direitos humanos - Polícia Militar.	40.000	120.000	160.000

Programa

025 - ENFRENTAMENTO ÀS DROGAS

Objetivo

001 Desenvolver e implantar ações intersetoriais preventivas e educativas, voltadas para o enfrentamento e consequências do uso indevido de drogas no âmbito da SSPDS.

Descrição da Meta	Meta da Região		Total
	Qtd 2012	Qtd 2013-2015	
Atender 2.000 jovens no Projeto Reforçando Oportunidade e Negando Drogas (ROND) - SSPDS.	35	105	140

Região

CARIRI / CENTRO SUL

Capacitar 4.000 conselheiros comunitários de defesa social na temática da prevenção à violência e ao uso indevido de drogas - SSPDS. 71 213 284

007 Desenvolver e implantar ações intersetoriais preventivas e educativas, voltadas para o enfrentamento e consequências do uso indevido de drogas no âmbito da Polícia Militar.

Descrição da Meta	Meta da Região		Total
	Qtd 2012	Qtd 2013-2015	
Formar 400.000 estudantes (crianças e adolescentes) do Estado do Ceará, no Programa Educacional de Resistência às Drogas e à Violência (PROERD) - Polícia Militar.	15.000	45.000	60.000
Expandir o PROERD para 145 municípios do Estado - Polícia Militar.	9	26	35

009 Desenvolver e implantar ações intersetoriais preventivas e educativas, voltadas para o enfrentamento e consequências do uso indevido de drogas no âmbito da Perícia Forense.

Descrição da Meta	Meta da Região		Total
	Qtd 2012	Qtd 2013-2015	
Adquirir 3 veículos frigorificados para a Perícia Forense.	1	0	1
Reaparelhar 13 laboratórios de toxicologia nos núcleos regionais de Perícia Forense.	2	1	3

Programa

026 - ATENÇÃO À PESSOA COM DEFICIÊNCIA

Objetivo

002 Desenvolver projetos de Segurança Pública que contribuam para a recuperação, inclusão e participação de pessoas com deficiência na sociedade.

Descrição da Meta	Meta da Região		Total
	Qtd 2012	Qtd 2013-2015	
Capacitar 4.000 conselheiros comunitários de defesa social em ações de apoio à pessoa com deficiência - SSPDS.	71	213	284

019 Desenvolver projetos de Segurança Pública que contribuam para a recuperação, inclusão e participação de pessoas com deficiência na sociedade no âmbito do Corpo de Bombeiros Militar.

Descrição da Meta	Meta da Região		Total
	Qtd 2012	Qtd 2013-2015	
Qualificar 2.000 pessoas com cursos profissionalizantes - Corpo de Bombeiros Militar.	45	135	180

Programa

027 - ATENÇÃO À PESSOA IDOSA

Objetivo

002 Desenvolver projetos de Segurança Pública que contribuam para a inclusão e participação de pessoas idosas na sociedade.

Descrição da Meta	Meta da Região		Total
	Qtd 2012	Qtd 2013-2015	

Região

CARIRI / CENTRO SUL

Capacitar 4.000 conselheiros comunitários de defesa social em ações de apoio à pessoa idosa - SSPDS. 71 213 284

010 Desenvolver projetos de Segurança Pública que contribuam para inclusão e participação de pessoas idosas na sociedade no âmbito do Corpo de Bombeiros Militar.

Descrição da Meta	Meta da Região		Total
	Qtd 2012	Qtd 2013-2015	
Beneficiar 400.000 idosos do Projeto Saúde, Bombeiros e Sociedade - Corpo de Bombeiros Militar.	12.500	37.500	50.000

18000000 - SECRETARIA DA JUSTIÇA E CIDADANIA

Programa

024 - PROMOÇÃO E PROTEÇÃO DOS DIREITOS HUMANOS

Objetivo

005 Realizar atendimento ao cidadão, com foco nas denúncias, queixas e requerimentos que envolvam os Direitos Humanos, integrando e avaliando ações desenvolvidas pelo Conselho de Defesa dos Direitos Humanos.

Descrição da Meta	Meta da Região		Total
	Qtd 2012	Qtd 2013-2015	
Realizar seminários temáticos em 91 dos municípios cearenses.	10	11	21

Programa

025 - ENFRENTAMENTO ÀS DROGAS

Objetivo

011 Favorecer aos assistidos, em cumprimento de pena, com ações voltadas ao enfrentamento da drogadicção e promoção da saúde mental.

Descrição da Meta	Meta da Região		Total
	Qtd 2012	Qtd 2013-2015	
Realizar 8.000 avaliações, encaminhamentos, apoio e orientações aos presos nos regimes semi-aberto e aberto e seus familiares.	500	1.500	2.000
Criar 3 unidades de recuperação de drogadicctos.	0	1	1
Manter as unidades de recuperação de drogadicctos.	0	1	1

Programa

026 - ATENÇÃO À PESSOA COM DEFICIÊNCIA

Objetivo

011 Garantir os direitos da pessoa com deficiência e promover sua inclusão social, através do Conselho Estadual dos Direitos da Pessoa com Deficiência do Ceará.

Descrição da Meta	Meta da Região		Total
	Qtd 2012	Qtd 2013-2015	
Promover a qualificação de 148 conselheiros da rede de garantia de direitos da pessoa com deficiência nas 8 macrorregiões.	12	36	48

Região

CARIRI / CENTRO SUL

Fortalecer os 115 conselhos municipais dos direitos das pessoas com deficiência.	9	27	36
Assessorar na implantação de 75 novos conselhos municipais dos direitos das pessoas com deficiência.	2	6	8

47000000 - SECRETARIA DO TRABALHO E DESENVOLVIMENTO SOCIAL

Programa

021 - PROMOÇÃO DA JUVENTUDE

Objetivo

008 Qualificar e requalificar trabalhadores, visando a sua inserção ou reinserção no mercado de trabalho.

Descrição da Meta	Meta da Região		Total
	Qtd 2012	Qtd 2013-2015	
Qualificar e requalificar 80.480 jovens trabalhadores.	2.550	8.070	10.620
Inserir 28.150 jovens trabalhadores no mercado de trabalho.	765	2.421	3.186

Programa

023 - IGUALDADE ÉTNICO-RACIAL

Objetivo

007 Contribuir para a promoção da igualdade racial nos municípios do Ceará.

Descrição da Meta	Meta da Região		Total
	Qtd 2012	Qtd 2013-2015	
Mobilizar 1.800 gestores e atores sociais dos 184 municípios do Ceará para o desenvolvimento de ações voltadas à promoção da igualdade racial.	0	300	300

Programa

024 - PROMOÇÃO E PROTEÇÃO DOS DIREITOS HUMANOS

Objetivo

008 Atender adolescentes em cumprimento de medidas socioeducativas, visando à ressocialização.

Descrição da Meta	Meta da Região		Total
	Qtd 2012	Qtd 2013-2015	
Atender 4.324 adolescentes em conflito com a lei nas unidades de semiliberdade, internação provisória e privação de liberdade.	90	270	360
Construir 3 unidades regionalizadas de internação em Juazeiro do Norte, Sobral e Fortaleza.	0	1	1

Programa

026 - ATENÇÃO À PESSOA COM DEFICIÊNCIA

Objetivo

013 Apoiar a gestão municipal na implementação de serviços, projetos e benefícios da Proteção Social Básica.

Região

CARIRI / CENTRO SUL

Descrição da Meta	Meta da Região		Total
	Qtd 2012	Qtd 2013-2015	
Assegurar o apoio financeiro a municípios na realização de serviços e projetos voltados para 4.250 pessoas com deficiência.	450	550	1.000

016 Ofertar oportunidades de qualificação social e profissional para pessoas com deficiência e seus familiares.

Descrição da Meta	Meta da Região		Total
	Qtd 2012	Qtd 2013-2015	
Qualificar 2.000 pessoas com deficiência e seus familiares.	100	300	400
Inserir 200 pessoas com deficiência no mercado de trabalho.	10	30	40

Programa

027 - ATENÇÃO À PESSOA IDOSA

Objetivo

005 Atender idosos abandonados, carentes e vitimizados em regime de 24 horas, dispondo de profissionais qualificados para os devidos atendimentos.

Descrição da Meta	Meta da Região		Total
	Qtd 2012	Qtd 2013-2015	
Apoiar financeiramente 7.400 pessoas idosas em municípios.	1.500	500	2.000

30000000 - CASA CIVIL

Programa

059 - TELEDIFUSÃO CULTURAL E INFORMATIVA

Objetivo

001 Implantar mecanismos de modernização e melhoria da transmissão de sinais de áudio e vídeo da TVC, visando a continuidade e qualidade dos programas veiculados.

Descrição da Meta	Meta da Região		Total
	Qtd 2012	Qtd 2013-2015	
Recuperar 142 estações retransmissoras.	7	30	37
Implantar 24 estações retransmissoras.	0	6	6

21000000 - SECRETARIA DO DESENVOLVIMENTO AGRÁRIO

Programa

023 - IGUALDADE ÉTNICO-RACIAL

Objetivo

005 Apoiar as comunidades quilombolas no Ceará por meio da construção do capital social e do fortalecimento do ingresso aos recursos públicos e privados visando fortalecer seu protagonismo.

Descrição da Meta	Meta da Região		Total
	Qtd 2012	Qtd 2013-2015	

Região

CARIRI / CENTRO SUL

Criar e fortalecer 60 associações de comunidades quilombolas.	2	5	7
Financiar 40 empreendimentos de infraestrutura, produtivos ou sociais para o desenvolvimento das comunidades quilombolas.	1	3	4
Capacitar 2.000 pessoas em comunidades quilombolas.	60	200	260

22000000 - SECRETARIA DA EDUCAÇÃO

Programa

021 - PROMOÇÃO DA JUVENTUDE

Objetivo

013 Desenvolver ações e projetos pedagógicos que estimulem o protagonismo dos jovens e o empreendedorismo estudantil.

Descrição da Meta	Meta da Região		Total
	Qtd 2012	Qtd 2013-2015	
Ampliar o atendimento do Programa E-Jovem para os 184 municípios até 2014.	42	42	42

Programa

023 - IGUALDADE ÉTNICO-RACIAL

Objetivo

008 Desenvolver ações voltadas à inclusão educacional das comunidades indígenas e quilombolas, e garantir o apoio ao processo de ensino/aprendizagem dos conteúdos referentes à história e cultura afro-brasileira e indígena, que integram o currículo escolar.

Descrição da Meta	Meta da Região		Total
	Qtd 2012	Qtd 2013-2015	
Garantir as condições básicas para a efetividade do processo de ensino/aprendizagem dos conteúdos referentes à história e cultura afro-brasileira e indígena nas 665 escolas da rede estadual.	102	102	102

Programa

024 - PROMOÇÃO E PROTEÇÃO DOS DIREITOS HUMANOS

Objetivo

007 Desenvolver projetos e ações, visando o fortalecimento da escola como espaço de inclusão, de respeito à diversidade e de promoção da Cultura de Paz.

Descrição da Meta	Meta da Região		Total
	Qtd 2012	Qtd 2013-2015	
Atender a 200 escolas da rede pública estadual com projetos de promoção da Cultura de Paz até 2015.	42	42	42

Programa

026 - ATENÇÃO À PESSOA COM DEFICIÊNCIA

Objetivo

004 Expandir os serviços de atendimento pedagógico especializado na rede estadual de ensino para os alunos com deficiência.

Região

CARIRI / CENTRO SUL

Descrição da Meta	Meta da Região		Total
	Qtd 2012	Qtd 2013-2015	
Garantir padrões básicos de funcionamento a 238 escolas da rede estadual para atendimento aos alunos com deficiência.	15	25	40
Garantir acessibilidade aos alunos de 665 escolas estaduais, de acordo com as normas da ABNT, até 2015.	102	102	102
Promover formação em serviço para 1.531 professores que atuam na educação especial.	60	180	240

31000000 - SECRETARIA DA CIÊNCIA, TECNOLOGIA E EDUCAÇÃO SUPERIOR

Programa

026 - ATENÇÃO À PESSOA COM DEFICIÊNCIA

Objetivo

022 Implantar o Projeto UECEACESSO, visando garantir a infraestrutura física necessária ao acesso de pessoas com deficiência aos cursos ofertados pela UECE.

Descrição da Meta	Meta da Região		Total
	Qtd 2012	Qtd 2013-2015	
Adaptar o espaço físico dos 8 campi da UECE às formas de acessibilidade e mobilidade.	1	1	1

24000000 - SECRETARIA DA SAÚDE

Programa

025 - ENFRENTAMENTO ÀS DROGAS

Objetivo

002 Combater o uso do crack e de outras drogas.

Descrição da Meta	Meta da Região		Total
	Qtd 2012	Qtd 2013-2015	
Apoiar os 184 municípios cearenses na implantação/implementações de ações voltadas ao enfrentamento da dependência de álcool, crack e outras drogas.	42	42	42

010 Combater o uso de dependência do crack e de outras drogas.

Descrição da Meta	Meta da Região		Total
	Qtd 2012	Qtd 2013-2015	
Capacitar trabalhadores de saúde no enfrentamento da dependência do crack e outras drogas.	100	500	600

Programa

026 - ATENÇÃO À PESSOA COM DEFICIÊNCIA

Objetivo

003 Implementar e habilitar os Serviços de Atenção à Saúde à Pessoa com Deficiência promovendo a integralidade da atenção.

Região

CARIRI / CENTRO SUL

Descrição da Meta	Meta da Região		Total
	Qtd 2012	Qtd 2013-2015	
Habilitar dois serviços de reabilitação física nível intermediário como Centro de Referência em Medicina Física e Reabilitação para atendimento a pessoa com deficiência.	0	1	1
Apoiar os 31 municípios que prestam atendimento especializados a pessoa com deficiência.	7	7	7

Programa

027 - ATENÇÃO À PESSOA IDOSA

Objetivo

006 Implementar e qualificar a Atenção Integral ao processo de envelhecimento, favorecendo a ampliação do grau de autonomia e independência da pessoa idosa.

Descrição da Meta	Meta da Região		Total
	Qtd 2012	Qtd 2013-2015	
Apoiar 100% dos municípios na implementação da saúde da pessoa idosa na atenção primária.	42	42	42
Ampliar o atendimento especializado em geriatria e gerontologia para 100% das regiões de saúde do Estado do Ceará.	0	5	5

011 Implementar e qualificar a Atenção Integral ao processo de envelhecimento, favorecendo a ampliação do grau de autonomia e independência da pessoa idosa no âmbito da ESP.

Descrição da Meta	Meta da Região		Total
	Qtd 2012	Qtd 2013-2015	
Capacitar cuidadores de pessoas Idosas para Rede de Atenção Primária à Saúde.	81	81	162

CORREIÇÃO E DISCIPLINA

53000000 - CONTROLADORIA GERAL DE DISCIPLINA

Programa

096 - CONTROLE DISCIPLINAR DA SEGURANÇA E SISTEMA PENITENCIÁRIO

Objetivo

002 Implantar infraestrutura física para viabilizar as atividades da Controladoria Geral de Disciplina - CGD.

Descrição da Meta	Meta da Região		Total
	Qtd 2012	Qtd 2013-2015	
Implantar e equipar 7 Células Regionais de Disciplina no interior do Estado.	1	0	1

003 Implantar sistema de prevenção e repressão, visando dar agilidade e eficácia na apuração do desvio de conduta dos servidores.

Descrição da Meta	Meta da Região		Total
	Qtd 2012	Qtd 2013-2015	

Região

CARIRI / CENTRO SUL

Realizar o procedimento de elaboração dos atos correicionais de disciplina no sistema de Segurança Pública e Sistema Penitenciário.	700	2.100	2.800
---	-----	-------	-------

Região

ESTADO DO CEARÁ

Área Temática / Secretaria

CIÊNCIA, TECNOLOGIA, INOVAÇÃO, EDUCAÇÃO SUPERIOR E PROFISSIONAL

31000000 - SECRETARIA DA CIÊNCIA, TECNOLOGIA E EDUCAÇÃO SUPERIOR

Programa

068 - EDUCAÇÃO SUPERIOR

Objetivo

001 Apoiar as Universidades Públicas Estaduais na elaboração e implementação de planos, programas e projetos, visando a consolidação e a ampliação da oferta de Educação Superior de qualidade.

Descrição da Meta	Meta da Região		Total
	Qtd 2012	Qtd 2013-2015	
Elaborar e implementar o Plano Estadual Integrado de Educação Superior.	1	1	1

002 Ampliar o apoio à formação de mestres e doutores nas Instituições Públicas de Educação Superior do Estado do Ceará para o desenvolvimento da pesquisa e da produção científica.

Descrição da Meta	Meta da Região		Total
	Qtd 2012	Qtd 2013-2015	
Ampliar em 10% ao ano o número atual de mestres e doutores formados.	876	2.628	3.504

007 Ampliar a oferta de oportunidades de acesso à Educação Superior, no âmbito da Universidade Estadual do Ceará, visando contribuir para a elevação do número de pessoas com esse nível de qualificação no Estado do Ceará.

Descrição da Meta	Meta da Região		Total
	Qtd 2012	Qtd 2013-2015	
Reduzir em 5% (ao ano) a evasão nos cursos de graduação da UECE.	1.710	1.466	1.466

008 Intensificar o desenvolvimento da pesquisa científica, no âmbito da UECE, visando, sobretudo, contribuir para a solução dos problemas regionais.

Descrição da Meta	Meta da Região		Total
	Qtd 2012	Qtd 2013-2015	
Qualificar o Avião Laboratório para Pesquisas Atmosféricas - ALPA, ampliando sua capacidade instrumental.	1	1	1
Desenvolver 4 modelos de mudanças climáticas para subsidiar as decisões no campo da agricultura, recursos hídricos e meio ambiente no estado do Ceará.	1	3	4
Ampliar em 10% ao ano (de 1.135 para 1.828) o número de publicações de professores da UECE em revistas indexadas.	1.249	1.828	1.828
Ampliar em 40% (de 13 para 18) o número cursos de mestrado acadêmico na UECE.	13	18	18

009 Ampliar as ações de extensão, no âmbito da UECE, colocando o conhecimento a serviço da sociedade.

Região

ESTADO DO CEARÁ

Descrição da Meta	Meta da Região		Total
	Qtd 2012	Qtd 2013-2015	
Ampliar de 90 para 130 (10% ao ano) o número de bolsas para projetos de extensão acadêmica na UECE.	99	130	130
Ampliar em 10% ao ano as ações de cooperação internacional da UECE.	16	52	68

Programa

069 - EDUCAÇÃO PROFISSIONAL

Objetivo

001 Elaborar e implantar instrumentos de planejamento e gestão na área de educação profissional e tecnológica visando atender as demandas do mercado de trabalho.

Descrição da Meta	Meta da Região		Total
	Qtd 2012	Qtd 2013-2015	
Elaborar e implementar o Plano de Educação Profissional e Tecnológica do Estado do Ceará 2012-2015.	1	1	1
Instituir Observatório da Educação Profissional e Tecnológica no Estado do Ceará.	1	1	1

005 Ampliar o apoio para a formação de jovens nas Instituições de Ensino do Estado do Ceará, como estímulo à iniciação científica.

Descrição da Meta	Meta da Região		Total
	Qtd 2012	Qtd 2013-2015	
Ampliar em 30% o número atual de bolsas para estudantes do ensino fundamental, médio e educação profissional.	350	1.050	1.400

Programa

070 - CIÊNCIA, TECNOLOGIA E INOVAÇÃO

Objetivo

001 Realizar ações de difusão e popularização da Ciência, Tecnologia, Inovação, Educação Superior e Profissional, visando despertar o interesse da população para temas nesse âmbito.

Descrição da Meta	Meta da Região		Total
	Qtd 2012	Qtd 2013-2015	
Produzir e distribuir 20 mil exemplares de revista ao ano.	20.000	60.000	80.000
Produzir e veicular 82 programas telejornalísticos.	22	60	82
Desenvolver 3 projetos voltados à divulgação e popularização da Ciência no Estado do Ceará.	1	0	1

003 Realizar ações de transferência de tecnologia para a melhoria de processos e produtos, visando assegurar competitividade.

Descrição da Meta	Meta da Região		Total
	Qtd 2012	Qtd 2013-2015	
Formar 20 micro e pequenas empresas de base tecnológica em incubadoras associadas a instituições tecnológicas.	5	15	20

Região

ESTADO DO CEARÁ

Apoiar 16 registros de patentes de propriedade intelectual. 4 12 16

Realizar 4 pesquisas nas áreas de alimentos, química e materiais. 1 3 4

004 Desenvolver ações de extensão tecnológica em micro, pequenas e médias empresas, visando a difusão e absorção de novas tecnologias.

Descrição da Meta	Meta da Região		Total
	Qtd 2012	Qtd 2013-2015	
Atender 240 micro, pequenas e médias empresas, nos segmentos da agroindústria, química, têxtil, confecção e calçados, através da Rede de Extensão Tecnológica (SIBRATEC-CE).	60	180	240

005 Ampliar a prestação de serviços às empresas do Estado, visando atender demandas tecnológicas específicas.

Descrição da Meta	Meta da Região		Total
	Qtd 2012	Qtd 2013-2015	
Ampliar para 199.407 o número de serviços tecnológicos prestados, com aumento de 5% ao ano.	46.265	153.142	199.407

006 Apoiar a produção científica dos pesquisadores atuantes no Estado do Ceará, visando elevar a participação científica cearense no contexto nacional.

Descrição da Meta	Meta da Região		Total
	Qtd 2012	Qtd 2013-2015	
Aumentar em 30% a participação do Estado do Ceará no total de publicações científicas nacionais, elevando-a de 2,7% para 3,5%.	373	564	937

007 Promover a atração e fixação de doutores pesquisadores nas Instituições Públicas de Educação Superior do Estado do Ceará.

Descrição da Meta	Meta da Região		Total
	Qtd 2012	Qtd 2013-2015	
Aumentar em 40% o número de doutores pesquisadores atuantes nas Instituições Públicas de Educação Superior do Estado do Ceará.	105	195	300

008 Apoiar as Instituições atuantes no desenvolvimento da Ciência, Inovação e Tecnologia, visando a constituição de infraestrutura voltada à Pesquisa Científica e a Inovação Tecnológica do Estado.

Descrição da Meta	Meta da Região		Total
	Qtd 2012	Qtd 2013-2015	
Apoiar 426 projetos de pesquisa, inovação e modernização de infraestrutura voltada à Pesquisa Científica e a Inovação Tecnológica do Estado.	226	426	426
Apoiar 20 projetos de Pesquisas e Inovação Tecnológica.	20	20	20
Concessão de 300 bolsas ao ano nos programas apoiados pela FUNCAP.	300	900	1.200

009 Realizar ações integradas prioritárias para o desenvolvimento científico e tecnológico do Estado do Ceará.

Região

ESTADO DO CEARÁ

Descrição da Meta	Meta da Região		Total
	Qtd 2012	Qtd 2013-2015	
Implementar o Plano de Ciência, Tecnologia e Inovação do Estado do Ceará.	1	1	1
Integrar as 4 redes de C&T&I.	1	3	4

010 Fomentar a Inovação Tecnológica no âmbito das micro e pequenas empresas, visando assegurar competitividade.

Descrição da Meta	Meta da Região		Total
	Qtd 2012	Qtd 2013-2015	
Aumentar em 40% o número de micro e pequenas empresas apoiadas com fomento à pesquisa Científica e Inovação Tecnológica no Estado do Ceará.	80	80	160

011 Apoiar a participação de doutores pesquisadores e a internalização de P&D&I nas empresas de médio e grande porte no Estado do Ceará.

Descrição da Meta	Meta da Região		Total
	Qtd 2012	Qtd 2013-2015	
Apoiar a implantação de 5 Núcleos de P&D&I nas empresas de médio e grande porte do Estado do Ceará.	5	5	5

012 Apoiar a realização de pesquisa nas áreas de Saúde, Segurança e Erradicação da Pobreza Extrema, visando ampliar a contribuição da inovação tecnológica às políticas públicas.

Descrição da Meta	Meta da Região		Total
	Qtd 2012	Qtd 2013-2015	
Ampliar em 40% o número de projetos de pesquisa de inovação social apoiados.	83	40	123

013 Apoiar o desenvolvimento de projetos de Inclusão Digital no Estado, buscando oferecer melhores condições de vida para a população.

Descrição da Meta	Meta da Região		Total
	Qtd 2012	Qtd 2013-2015	
Ampliar em 50% o número de Projetos de Inclusão Digital apoiados.	2	12	14

016 Apoiar a infraestrutura de pesquisa voltada para a Inovação Tecnológica, buscando atender demandas em áreas estratégicas para o desenvolvimento do Estado.

Descrição da Meta	Meta da Região		Total
	Qtd 2012	Qtd 2013-2015	
Fortalecer a infraestrutura da Rede de Incubadora do Estado do Ceará.	1	1	1
Fortalecer a infraestrutura de 01 Instituto e/ou Fundação do Estado do Ceará.	1	1	1
Apoiar a implantação do Pólo Tecnológico no Ceará.	1	1	1
Apoiar a implantação do Pólo Tecnológico de TI no Ceará.	1	1	1

017 Fomentar a pesquisa científica e a inovação tecnológica nas micro e pequenas empresas, como forma de assegurar competitividade.

Descrição da Meta	Meta da Região		Total
	Qtd 2012	Qtd 2013-2015	

Região

ESTADO DO CEARÁ

Atender 200 micro e pequenas empresas do Estado do Ceará com fomento à pesquisa científica e inovação tecnológica. 65 135 200

Atender 20 médias e grandes empresas do Estado do Ceará, como forma de assegurar a competitividade. 10 10 20

018 Ampliar a participação de doutores pesquisadores em empresas de médio e grande porte do Estado do Ceará, de modo a promover a internalização de ações de Pesquisa, Desenvolvimento e Inovação - P&D&I.

Descrição da Meta	Meta da Região		Total
	Qtd 2012	Qtd 2013-2015	
Apoiar a implantação de 05 projetos de núcleos de P&D&I em empresas, com a participação de doutores pesquisadores.	5	5	5

019 Disseminar a cultura da Inovação e Propriedade Intelectual, por meio da Rede NIT, no âmbito da UECE, visando contribuir para o desenvolvimento sustentável do Estado.

Descrição da Meta	Meta da Região		Total
	Qtd 2012	Qtd 2013-2015	
Aumentar de 20 para 77 (40% ao ano) o número de proteções (patentes, softwares, etc) da UECE.	28	77	77
Promover 48 eventos de porte nacional e internacional, destinados à popularização da Ciência, Tecnologia e Inovação.	12	36	48

020 Consolidar a Rede de Núcleos de Inovação Tecnológica do Estado do Ceará - REDENIT-CE, buscando integrar as empresas cearenses no ambiente da inovação.

Descrição da Meta	Meta da Região		Total
	Qtd 2012	Qtd 2013-2015	
Ampliar de 4 para 12 o número de Núcleos de Inovação Tecnológica de órgãos públicos estaduais.	12	0	12
Formar uma carteira de Proteção de Propriedade Intelectual para transferência de novas tecnologias para o mercado.	1	1	1
Apoiar 30 propostas de pesquisadores da UECE por ano intermediadas pelo Portal da REDENIT/CE.	30	90	120

021 Apoiar o desenvolvimento de projetos de incubação de empresas na UECE, em todas as suas fases, pré-incubação, incubação e graduação, visando contribuir para a competitividade das empresas cearenses.

Descrição da Meta	Meta da Região		Total
	Qtd 2012	Qtd 2013-2015	
Integrar 20 empresas dos setores tecnológico e social no processo de incubação.	6	14	20
Captar 5 projetos ao ano para empresas incubadas através dos diversos editais de fomento.	5	15	20

022 Realizar e difundir estudos meteorológicos e geoambientais voltados para o uso racional e sustentável dos recursos naturais.

Descrição da Meta	Meta da Região		Total
	Qtd 2012	Qtd 2013-2015	

Região

ESTADO DO CEARÁ

Elaborar e disponibilizar 06 estudos nas áreas de clima, água e meio ambiente. 4 4 4

Programa

079 - MONITORAMENTO HIDROAMBIENTAL DO ESTADO DO CEARÁ

Objetivo

001 Realizar o monitoramento hidrometeorológico do Estado do Ceará, visando subsidiar a previsão de tempo e clima.

Descrição da Meta	Meta da Região		Total
	Qtd 2012	Qtd 2013-2015	
Gerar e disponibilizar 01 relatório diário das chuvas e 01 boletim diário de monitoramento meteorológico a partir das estações automáticas e imagens de satélite.	730	2.190	2.920
Emitir 02 boletins de previsão diária de tempo para o Ceará e 01 boletim climático mensal para o Estado do Ceará e para o Nordeste.	742	2.226	2.968

002 Realizar o monitoramento geoambiental do Estado do Ceará e do Nordeste brasileiro, visando subsidiar a tomada de decisão e a formulação de políticas públicas.

Descrição da Meta	Meta da Região		Total
	Qtd 2012	Qtd 2013-2015	
Gerar e disponibilizar 06 mapas temáticos para o Estado do Ceará e Nordeste brasileiro.	4	4	4

003 Implantar sistemas de acesso a dados e informações da rede de monitoramento hidroambiental, visando subsidiar a realização de estudos e projetos.

Descrição da Meta	Meta da Região		Total
	Qtd 2012	Qtd 2013-2015	
Estruturar 03 bases de dados hidroambientais do Estado, integrando informações de redes de monitoramento de outras instituições (municipais, estaduais e federais).	3	3	3
Desenvolver 05 sistemas de divulgação de dados e geração de informações a partir do monitoramento em tempo real.	5	5	5

DESENVOLVIMENTO SOCIAL E TRABALHO

47000000 - SECRETARIA DO TRABALHO E DESENVOLVIMENTO SOCIAL

Programa

050 - ASSISTÊNCIA SOCIAL

Objetivo

001 Gerenciar e acompanhar a implementação do Sistema Único de Assistência Social - SUAS, no âmbito estadual.

Descrição da Meta	Meta da Região		Total
	Qtd 2012	Qtd 2013-2015	
Apoiar os 184 municípios em sua adequação à gestão do SUAS.	184	184	184

002 Apoiar ações de atenção à crianças e adolescentes no Estado do Ceará.

Região

ESTADO DO CEARÁ

Descrição da Meta	Meta da Região		Total
	Qtd 2012	Qtd 2013-2015	
Reduzir para 5% o sub-registro civil de nascimento no Estado do Ceará.	5	5	5

006 Implantar instrumentos de monitoria e avaliação, visando possibilitar o gerenciamento das ações desenvolvidas pelo PROARES II.

Descrição da Meta	Meta da Região		Total
	Qtd 2012	Qtd 2013-2015	
Avaliar e monitorar o Programa PROARES II.	1	1	1

007 Apoiar a Unidade de Gerenciamento do Programa - UGP em sua gestão e execução - PROARES II.

Descrição da Meta	Meta da Região		Total
	Qtd 2012	Qtd 2013-2015	
Garantir a plena execução do PROARES II.	1	1	1

011 Prestar serviços e executar projetos e programas da Proteção Social Básica para apoiar financeiramente a Rede Socioassistencial.

Descrição da Meta	Meta da Região		Total
	Qtd 2012	Qtd 2013-2015	
Assegurar 100% das ações de monitoramento da Proteção Social Básica.	100	100	100

012 Atender famílias e indivíduos que se encontram em situação de risco pessoal e social, e adolescentes, em cumprimento à medidas socioeducativas.

Descrição da Meta	Meta da Região		Total
	Qtd 2012	Qtd 2013-2015	
Assegurar 100% das ações de monitoramento da Proteção Social Especial.	100	100	100

019 Gerenciar e acompanhar a implementação do Sistema Único de Assistência Social - SUAS no âmbito estadual.

Descrição da Meta	Meta da Região		Total
	Qtd 2012	Qtd 2013-2015	
Realizar 24 eventos para a implementação das políticas públicas.	6	18	24

020 Gerenciar e acompanhar a implementação do Sistema Único de Assistência Social - SUAS no âmbito estadual.

Descrição da Meta	Meta da Região		Total
	Qtd 2012	Qtd 2013-2015	
Realizar 24 eventos para a implementação das políticas públicas.	6	18	24

Programa

052 - ATENÇÃO AO SEGMENTO DE LÉSBICAS, GAYS, BISSEXUAIS, TRAVESTIS E TRANSSEXUAIS

Objetivo

001 Desenvolver ações de apoio ao segmento lésbicas, gays, bissexuais, travestis e transsexuais - LGBTT.

Região

ESTADO DO CEARÁ

Descrição da Meta	Meta da Região		Total
	Qtd 2012	Qtd 2013-2015	
Realizar 64 campanhas educativas de prevenção às DST/HIV e enfrentamento à homofobia.	16	48	64
Realizar 8 conferências regionais e 1 estadual para executar as demandas do movimento social LGBTT.	0	9	9

RECURSOS HÍDRICOS

29000000 - SECRETARIA DOS RECURSOS HÍDRICOS

Programa

039 - TRANSFERÊNCIA HÍDRICA E SUPRIMENTO DE ÁGUA

Objetivo

001 Ampliar a infraestrutura de transferência hídrica visando garantir a oferta de água para o abastecimento humano, agropecuário, industrial e de empreendimentos turísticos, para centros urbanos e rurais.

Descrição da Meta	Meta da Região		Total
	Qtd 2012	Qtd 2013-2015	
Concluir 13,0 Km de Eixos de Integração.	13	0	13
Elaborar 14 estudos de infraestrutura de transferência hídrica.	1	1	2

003 Acompanhar e Fiscalizar as obras de infraestrutura hídrica.

Descrição da Meta	Meta da Região		Total
	Qtd 2012	Qtd 2013-2015	
Realizar a fiscalização de 100% das obras de infraestrutura de transferência hídrica no Estado do Ceará (574 km).	187	387	574

Programa

040 - ACUMULAÇÃO HÍDRICA

Objetivo

001 Ampliar a infraestrutura de acumulação hídrica, visando garantir a oferta de água para abastecimento humano, agropecuário, industrial, para centros urbanos e rurais.

Descrição da Meta	Meta da Região		Total
	Qtd 2012	Qtd 2013-2015	
Elaborar 11 estudos de infraestrutura de acumulação hídrica.	1	1	2

002 Construir, Acompanhar e Fiscalizar as obras de infraestrutura hídrica.

Descrição da Meta	Meta da Região		Total
	Qtd 2012	Qtd 2013-2015	
Realizar a fiscalização de 100% das obras de barragem do Estado do Ceará.	4	8	12

Programa

041 - GESTÃO DOS RECURSOS HÍDRICOS

Região

ESTADO DO CEARÁ

Objetivo

002 Apoiar a criação e funcionamento de organismos de gestão em bacias hidrográficas e sistemas hídricos, visando a gestão integrada, descentralizada e participativa.

Descrição da Meta	Meta da Região		Total
	Qtd 2012	Qtd 2013-2015	
Criar 20 Comissões Gestoras.	20	20	20
Apoiar os 12 Comitês de Bacias implantados.	12	12	12

003 Fortalecer os instrumentos de Gestão dos Recursos Hídricos, visando consolidar a Política Estadual de Recursos.

Descrição da Meta	Meta da Região		Total
	Qtd 2012	Qtd 2013-2015	
Emitir 1400 outorgas.	350	1.050	1.400
Realizar 1200 vistorias.	300	900	1.200

005 Desenvolver ações hidroambientais, visando a preservação e conservação dos recursos hídricos.

Descrição da Meta	Meta da Região		Total
	Qtd 2012	Qtd 2013-2015	
Revitalizar as áreas de preservação de 25 corpos hídricos no Estado do Ceará.	5	20	25

GESTÃO FISCAL

19000000 - SECRETARIA DA FAZENDA

Programa

009 - MODERNIZAÇÃO DA GESTÃO FISCAL

Objetivo

001 Garantir a contínua modernização da infraestrutura tecnológica da SEFAZ para adequação aos processos fazendários.

Descrição da Meta	Meta da Região		Total
	Qtd 2012	Qtd 2013-2015	
Modernizar 80% das Unidades Fazendárias da Capital e do Interior.	10	33	43

002 Promover a inovação da gestão de pessoas e dos processos fazendários para fortalecer a gestão fazendária.

Descrição da Meta	Meta da Região		Total
	Qtd 2012	Qtd 2013-2015	
Realizar 90% das inscrições de cadastro de contribuintes em até 72 horas.	186.400	209.700	396.100

003 Aperfeiçoar os mecanismos de atendimento da SEFAZ para prestar um serviço de excelência ao cidadão.

Descrição da Meta	Meta da Região		Total
	Qtd 2012	Qtd 2013-2015	
Aumentar em 40% os serviços oferecidos no ambiente Web da Sefaz.	378	0	378

Região

ESTADO DO CEARÁ

Alcançar índice de satisfação de 95% nas unidades de atendimento presencial.	90	95	95
--	----	----	----

Programa

010 - GESTÃO FISCAL E FINANCEIRA

Objetivo

001 Gerir os recursos financeiros do Estado para garantir o equilíbrio fiscal.

Descrição da Meta	Meta da Região		Total
	Qtd 2012	Qtd 2013-2015	
Assegurar em 100% a retenção do IRPF relativas as hipóteses de incidências estabelecidas em Lei.	100	0	100

002 Reforma, aparelhar e instrumentalizar as Unidades da SEFAZ para garantir a execução das ações fazendárias.

Descrição da Meta	Meta da Região		Total
	Qtd 2012	Qtd 2013-2015	
Aparelhar 80% das Unidades da SEFAZ.	10	33	43

003 Aprimorar os processos fiscais para garantir a eficiência do sistema de arrecadação do Estado do Ceará.

Descrição da Meta	Meta da Região		Total
	Qtd 2012	Qtd 2013-2015	
Aprimorar 03 processos fiscais.	1	2	3

Programa

011 - CIDADANIA FISCAL

Objetivo

001 Desenvolver ações para esclarecer a sociedade da importância da função socioeconômica do tributo.

Descrição da Meta	Meta da Região		Total
	Qtd 2012	Qtd 2013-2015	
Sensibilizar, anualmente, 3.500 pessoas através das ações de Educação Fiscal.	3.500	10.500	14.000

002 Capacitar de forma continuada agentes multiplicadores em Educação Fiscal incentivando o controle social para o efetivo exercício da cidadania.

Descrição da Meta	Meta da Região		Total
	Qtd 2012	Qtd 2013-2015	
Capacitar, anualmente, 1.500 servidores públicos.	1.500	4.500	6.000

MEIO AMBIENTE

49000000 - CONSELHO DE POLÍTICAS E GESTÃO DO MEIO AMBIENTE

Programa

082 - GESTÃO DA QUALIDADE DOS RECURSOS NATURAIS E AMBIENTAIS

Objetivo

001 Monitorar, controlar e fiscalizar as áreas protegidas do Estado do Ceará.

Região

ESTADO DO CEARÁ

Descrição da Meta	Meta da Região		Total
	Qtd 2012	Qtd 2013-2015	
Implantar um sistema de monitoramento e controle de recursos naturais de origem florestal.	1	1	1
Implantar um sistema de monitoramento da poluição / contaminação dos recursos hídricos em 101 pontos nas bacias hidrográficas e em 65 pontos do litoral cearense.	101	101	101
Implantar um sistema de monitoramento da qualidade do ar no Estado do Ceará (11 Estações).	0	1	1
Implantar o plano de controle da poluição veicular no Estado do Ceará.	1	1	1

002 Implementar a Política de Gestão Integrada de Resíduos Sólidos e Saneamento Ambiental no Estado do Ceará.

Descrição da Meta	Meta da Região		Total
	Qtd 2012	Qtd 2013-2015	
Elaborar, atualizar e implementar os Planos de Gestão Integrada de resíduos sólidos e de saneamento ambiental em cada um dos 184 municípios do Estado do Ceará;	46	138	184
Implantar-implementar a coleta seletiva em 100% dos municípios cearenses	46	138	184

003 Prevenir, controlar e monitorar a ocorrência de emergências ambientais utilizando o sistema integrado de ações intersetoriais.

Descrição da Meta	Meta da Região		Total
	Qtd 2012	Qtd 2013-2015	
Ampliar de 05 para 15 o número de brigadas de combate aos incêndios florestais no estado.	2	8	10
Reduzir em 20% os focos de calor no estado.	4.300	3.440	3.440
Elaborar o Plano Estadual de Ação em Prevenção, Controle e Atendimento a Emergências Ambientais.	0	1	1

004 Neutralizar as emissões de Gases do Efeito Estufa do Poder Executivo do Estado do Ceará, com adoção de práticas sustentáveis.

Descrição da Meta	Meta da Região		Total
	Qtd 2012	Qtd 2013-2015	
Elaborar e implementar um Plano de Gestão de Gases de Efeito Estufa - GEE no âmbito dos órgãos públicos.	1	0	1
Compensar 50% das emissões de carbono produzidas nos eventos realizados pelo Estado.	15	35	50

005 Implementar ações integradas e focadas no desenvolvimento sócio-ambiental e econômico.

Descrição da Meta	Meta da Região		Total
	Qtd 2012	Qtd 2013-2015	
Atingir o percentual de 20% das propriedades da agricultura familiar na utilização correta e segura de agrotóxicos.	5	15	20

006 Fortalecer o Sistema Estadual de Unidades de Conservação - SEUC.

Região

ESTADO DO CEARÁ

Descrição da Meta	Meta da Região		Total
	Qtd 2012	Qtd 2013-2015	
Implementar o Sistema Estadual de Unidades de Conservação.	1	0	1
Manter e gerir 23 Unidades de Conservação do Estado do Ceará.	23	23	23

007 Realizar o gerenciamento do programa Gestão da Qualidade dos Recursos Naturais e Ambientais.

Descrição da Meta	Meta da Região		Total
	Qtd 2012	Qtd 2013-2015	
Garantir a manutenção e operacionalização das ações do programa.	1	1	1

Programa

084 - EDUCAÇÃO AMBIENTAL

Objetivo

002 Implantar Centros de Informação e Documentação Ambiental no Estado do Ceará.

Descrição da Meta	Meta da Região		Total
	Qtd 2012	Qtd 2013-2015	
Implantar 142 Centros de Informação e Documentação ambiental -CIDAMBIENTAL.	42	100	142

005 Capacitar agentes multiplicadores em Educação Ambiental.

Descrição da Meta	Meta da Região		Total
	Qtd 2012	Qtd 2013-2015	
Capacitar 4.800 agentes multiplicadores em Educação Ambiental (1.200/ano).	1.200	3.600	4.800

007 Realizar a gestão do Programa de Educação Ambiental.

Descrição da Meta	Meta da Região		Total
	Qtd 2012	Qtd 2013-2015	
Garantir a manutenção e operacionalização das ações do programa.	1	1	1

Programa

090 - DESENVOLVIMENTO SUSTENTADO DOS TERRITÓRIOS

Objetivo

001 Implementar no âmbito municipal, políticas públicas ambientais, visando a sustentabilidade e a qualidade de vida da população.

Descrição da Meta	Meta da Região		Total
	Qtd 2012	Qtd 2013-2015	
Certificar 50 municípios com o selo Município Verde.	40	50	50

003 Regular a ocupação ordenada e sustentável do litoral, caatinga e serras umidas.

Descrição da Meta	Meta da Região		Total
	Qtd 2012	Qtd 2013-2015	

Região

ESTADO DO CEARÁ

Elaborar, atualizar e implantar o Zoneamento Ecológico e Econômico em 100% do território cearense. 30 70 100

007 Valorar produto final da cadeia produtiva da sociobiodiversidade

Descrição da Meta	Meta da Região		Total
	Qtd 2012	Qtd 2013-2015	
Implementar o Plano Estadual de Uso e Conservação da Diversidade Biológica.	0	1	1

012 Realizar a gestão do Programa Desenvolvimento Sustentado dos Territórios.

Descrição da Meta	Meta da Região		Total
	Qtd 2012	Qtd 2013-2015	
Garantir a manutenção e operacionalização das ações do programa.	1	1	1

CONTROLADORIA E OUVIDORIA

41000000 - CONTROLADORIA E OUVIDORIA GERAL DO ESTADO

Programa

064 - PARTICIPAÇÃO E CONTROLE SOCIAL

Objetivo

001 Disseminar conhecimentos e práticas voltadas para a temática do Controle Social da Administração Pública, contribuindo para a Educação Social e exercício da Cidadania.

Descrição da Meta	Meta da Região		Total
	Qtd 2012	Qtd 2013-2015	
Realizar 192 ações educativas.	56	136	192

002 Recomendar aos Órgãos e Entidades do Poder Executivo Estadual intervenções para melhoria de produtos, serviços, procedimentos e rotinas processuais.

Descrição da Meta	Meta da Região		Total
	Qtd 2012	Qtd 2013-2015	
Propor 124 intervenções aos Órgãos e Entidades do Poder Executivo Estadual.	31	93	124

003 Consolidar a Rede de Ouvidoria Estadual

Descrição da Meta	Meta da Região		Total
	Qtd 2012	Qtd 2013-2015	
Instituir um ouvidor para cada órgão e entidade do Poder Executivo Estadual.	64	64	64
Capacitar 64 ouvidores setoriais	64	64	64

PLANEJAMENTO E GESTÃO

46000000 - SECRETARIA DO PLANEJAMENTO E GESTÃO

Programa

001 - GESTÃO E DESENVOLVIMENTO DE PESSOAS DA ADMINISTRAÇÃO ESTADUAL

Objetivo

001 Coordenar a realização de seleções e concursos públicos necessários para suprir as demandas dos Órgãos/Entidades do Poder Executivo Estadual.

Região

ESTADO DO CEARÁ

Descrição da Meta	Meta da Região		Total
	Qtd 2012	Qtd 2013-2015	
Suprir o quadro de pessoal por meio da realização de 10 concursos públicos de provas e títulos para provimento de cargos nos Órgãos/Entidades do Poder Estadual.	5	5	10
002 Implementar os processos de ascensão funcional e estabilidade de servidores dos diversos Órgãos e Entidades do Poder Executivo Estadual.			
Descrição da Meta	Meta da Região		Total
Qtd 2012	Qtd 2013-2015		
Atender 66.000 servidores ativos dos Órgãos da Administração Direta, Autarquias, Fundações e Empresas Públicas nos processos relativos às ascensões funcionais.	66.000	66.000	66.000
Acompanhar 54 Órgãos da Administração Direta, Autárquica e Fundacional, nos processos de avaliação especial de desempenho do estágio probatório e estabilidade dos seus servidores.	54	54	54
003 Modernizar o Sistema de Gestão de Pessoas com foco na valorização da carreira e distinção do Servidor Público do Estado do Ceará.			
Descrição da Meta	Meta da Região		Total
Qtd 2012	Qtd 2013-2015		
Garantir a ampliação e a fidedignidade das informações dos 66.000 servidores ativos e 68.000 aposentados e pensionistas.	134.000	134.000	134.000
004 Prestar assistência médica, hospitalar, odontológica e complementar de saúde aos servidores públicos estaduais, civis e militares, ativos, inativos, seus dependentes e pensionistas.			
Descrição da Meta	Meta da Região		Total
Qtd 2012	Qtd 2013-2015		
Disponibilizar serviços de assistência de saúde a 198.306 beneficiários.	182.380	198.306	198.306
Realizar 566.055 procedimentos odontológicos.	121.968	444.087	566.055
Realizar 2.963.326 exames especializados.	638.510	2.324.816	2.963.326
Realizar 847.856 procedimentos fisioterápicos.	182.688	665.168	847.856
Realizar 85.340 procedimentos de atendimento psicológico.	18.388	66.952	85.340
Realizar 120.628 procedimentos fonoaudiológicos.	25.991	94.637	120.628
005 Realizar perícia médica de forma justa e imparcial para subsidiar as autoridades administrativas e judiciais na concessão de benefícios aos servidores e cidadãos.			
Descrição da Meta	Meta da Região		Total
Qtd 2012	Qtd 2013-2015		
Disponibilizar serviços de Perícia Médica para 100% dos servidores do Estado.	66.000	66.000	66.000
008 Realizar ação educacional em Gestão Pública.			

Região

ESTADO DO CEARÁ

Descrição da Meta	Meta da Região		Total
	Qtd 2012	Qtd 2013-2015	
Capacitar/formar 23.560 servidores dos diversos Órgãos do Estado.	5.890	17.670	23.560

Programa

018 - TECNOLOGIA DA INFORMAÇÃO E COMUNICAÇÃO ESTRATÉGICA ESTADUAL

Objetivo

001 Fortalecer a Governança do Estado na prestação de serviços de TIC para Órgãos e Entidades Estaduais.

Descrição da Meta	Meta da Região		Total
	Qtd 2012	Qtd 2013-2015	
Prover cobertura do Cinturão Digital nos 184 municípios.	92	92	184
Prover conectividade a 100% das sedes e unidades descentralizadas dos Órgãos/Entidades Estaduais.	561	179	740

Programa

019 - COORDENAÇÃO DO PLANEJAMENTO ESTADUAL

Objetivo

002 Produzir e disponibilizar informações para contribuir com as políticas e programas relacionados à redução da pobreza no Estado do Ceará.

Descrição da Meta	Meta da Região		Total
	Qtd 2012	Qtd 2013-2015	
Elaborar 20 estudos na área de desenvolvimento inclusivo.	5	15	20
Realizar 20 assessorias aos Órgãos do Governo para o aperfeiçoamento das ações de redução da pobreza.	5	15	20
Disponibilizar um Portal de Acesso ao Banco de Dados da Pobreza no Estado do Ceará.	0	1	1

003 Implantar um sistema de monitoramento e avaliação de Indicadores Econômicos e Sociais do Ceará - SIMIES.

Descrição da Meta	Meta da Região		Total
	Qtd 2012	Qtd 2013-2015	
Disponibilizar um Portal de Acesso ao Banco de Informações Socioeconômicas do Estado do Ceará.	0	1	1
Elaborar 8 estudos de Avaliação de Impactos Econômicos e Sociais de ações no Estado do Ceará.	2	6	8

004 Elaborar, manter e atualizar a base cartográfica do Estado do Ceará.

Descrição da Meta	Meta da Região		Total
	Qtd 2012	Qtd 2013-2015	
Disponibilizar a base cartográfica do Estado do Ceará atualizada na escala de 1:25.000.	0	1	1
Elaborar 12 estudos tendo por base instrumentos de cartografia e georreferenciamento.	3	9	12

Região

ESTADO DO CEARÁ

Realizar 12 assessorias aos Órgãos do Governo usuários da base cartográfica. 3 9 12

006 Coordenar e gerenciar iniciativas governamentais voltadas à redução da pobreza no Estado.

Descrição da Meta	Meta da Região		Total
	Qtd 2012	Qtd 2013-2015	
Monitorar a execução física e financeira de 90 projetos/ano, financiados com recursos do FECOP.	90	90	90
Reconhecer 40 municípios do estado que mais avançaram no alcance de Indicadores Sociais.	10	30	40

011 Resgatar e apresentar para a sociedade marcos da história e do planejamento estadual (1612, 1799 e 1962), destacando o que foi alcançado nos últimos 50 anos e definindo a visão de futuro para os próximos 50.

Descrição da Meta	Meta da Região		Total
	Qtd 2012	Qtd 2013-2015	
Realizar 50 eventos de divulgação nas Microrregiões do Estado.	10	40	50
Elaborar 01 novo Plano de Metas Governamentais para os próximos 50 anos.	0	1	1
Produzir 04 peças de divulgação institucional.	1	3	4

Programa

020 - MODERNIZAÇÃO DA GESTÃO ESTADUAL

Objetivo

007 Realizar a alienação de bens móveis e imóveis inservíveis e/ou antieconômicos.

Descrição da Meta	Meta da Região		Total
	Qtd 2012	Qtd 2013-2015	
Realizar 06 leilões de bens móveis inservíveis e/ou antieconômicos.	1	5	6
Realizar 02 leilões para alienação de bens imóveis inservíveis e/ou antieconômicos.	1	1	2

008 Inventariar e regularizar os bens imóveis do Governo do Estado do Ceará.

Descrição da Meta	Meta da Região		Total
	Qtd 2012	Qtd 2013-2015	
Realizar atualização e cadastramento de 7.000 imóveis.	1.750	5.250	7.000
Regularizar 2.000 bens imóveis.	500	1.500	2.000

010 Realizar a regularização fundiária e titularização da propriedade dos imóveis edificados pela Cohab-Ceará, por meio dos Programas do SFH e Mutirão Habitacional.

Descrição da Meta	Meta da Região		Total
	Qtd 2012	Qtd 2013-2015	
Realizar a regularização fundiária de 75 conjuntos habitacionais edificados pelo SFH e Mutirões Habitacionais, com um total de 28.628 imóveis.	6.630	21.998	28.628

Região

ESTADO DO CEARÁ

Realizar a regularização fundiária de 249 equipamentos comunitários edificados nos conjuntos habitacionais do SFH e mutirões.	29	220	249
---	----	-----	-----

Programa

074 - GESTÃO DA PREVIDÊNCIA ESTADUAL

Objetivo

001 Garantir e manter o pagamento dos benefícios previdenciários do Regime Próprio de Previdência Social do Estado do Ceará.

Descrição da Meta	Meta da Região		Total
	Qtd 2012	Qtd 2013-2015	
Manter o pagamento de 92.000 benefícios concedidos aos Servidores Públicos Estaduais na forma prevista em lei.	92.000	92.000	92.000

ESPORTE E LAZER

42000000 - SECRETARIA DO ESPORTE

Programa

071 - ESPORTE - EDUCAÇÃO, PARTICIPAÇÃO E LAZER

Objetivo

002 Promover o desenvolvimento da prática esportiva e de lazer, de forma espontânea, com vistas a contribuir para a integração dos praticantes na convivência social, na promoção da saúde, da educação e da cidadania.

Descrição da Meta	Meta da Região		Total
	Qtd 2012	Qtd 2013-2015	
Implantar e monitorar 150 núcleos em todo o Estado.	25	75	100
Envolver 500 profissionais da área de esporte, lazer e recreação na realização de atividades esportivas.	200	300	500
Promover 800 eventos esportivos e de lazer.	200	600	800

004 Consolidar o Sistema Estadual do Esporte visando apoiar e fortalecer as entidades colegiadas e organizações desportivas do Estado.

Descrição da Meta	Meta da Região		Total
	Qtd 2012	Qtd 2013-2015	
Apoiar a estruturação e implantação dos Conselhos Municipais do Esporte nos 184 municípios do Estado.	61	123	184

Programa

092 - CEARÁ NO ESPORTE DE RENDIMENTO

Objetivo

001 Incentivar e promover a prática dos esportes radicais de aventura e natureza, valorizando as paisagens naturais existentes no Estado do Ceará.

Descrição da Meta	Meta da Região		Total
	Qtd 2012	Qtd 2013-2015	
Gerar ocupação e renda para 1.000 profissionais da área de esporte e lazer.	200	800	1.000

Região

ESTADO DO CEARÁ

Implantar e monitorar 100 núcleos esportivos em todo o Estado.	25	75	100
--	----	----	-----

Programa

093 - INFRAESTRUTURA ESPORTIVA E DE LAZER

Objetivo

002 Implantar e modernizar instalações e equipamentos esportivos e de lazer garantindo a acessibilidade à espaços esportivos.

Descrição da Meta	Meta da Região		Total
	Qtd 2012	Qtd 2013-2015	
Construir e manter 14 vilas olímpicas.	8	8	8
Construir 3 unidades de Parque Skate.	3	3	3

TURISMO

36000000 - SECRETARIA DO TURISMO

Programa

075 - CONSTRUÇÃO E DESENVOLVIMENTO DO DESTINO TURÍSTICO "CEARÁ"

Objetivo

001 Implantar e ampliar a infraestrutura viária e aeroportuária visando o desenvolvimento turístico no Estado do Ceará.

Descrição da Meta	Meta da Região		Total
	Qtd 2012	Qtd 2013-2015	
Restaurar 50 quilômetros de estrada.	20	30	50

004 Desenvolver ações de gestão, qualificação e formação profissional para a melhoria da prestação de serviços no setor turístico.

Descrição da Meta	Meta da Região		Total
	Qtd 2012	Qtd 2013-2015	
Capacitar 15.000 pessoas.	3.500	11.500	15.000

005 Desenvolver ações de promoção e marketing nos mercados local, nacional e internacional, emissores de turistas para o Estado.

Descrição da Meta	Meta da Região		Total
	Qtd 2012	Qtd 2013-2015	
Participar de 200 eventos.	50	150	200
Realizar 120 eventos.	30	90	120
Apoiar 240 eventos.	60	180	240

006 Implantar, ampliar e manter equipamentos turísticos como forma de fomentar a atividade no Estado do Ceará.

Descrição da Meta	Meta da Região		Total
	Qtd 2012	Qtd 2013-2015	
Recepcionar público visitante de 5,8 milhões de pessoas por ano nos equipamentos turísticos.	2.700.000	11.850.000	14.550.000

SEGURANÇA PÚBLICA

Região

ESTADO DO CEARÁ

10000000 - SECRETARIA DA SEGURANÇA PÚBLICA E DEFESA SOCIAL

Programa

016 - GESTÃO DE RISCOS E DESASTRES

Objetivo

001 Mapear, monitorar, reduzir o potencial das ameaças e vulnerabilidades dos cenários e fortalecer a cultura de prevenção de riscos de desastres.

Descrição da Meta	Meta da Região		Total
	Qtd 2012	Qtd 2013-2015	
Mapear os 184 municípios cearenses em seus riscos de desastres.	36	148	184

006 Promover ações preventivas e de resposta à situações emergenciais, bem como realizar ações de preservação do meio ambiente que coloquem em risco a segurança da população no âmbito do Corpo de Bombeiros Militar.

Descrição da Meta	Meta da Região		Total
	Qtd 2012	Qtd 2013-2015	
Aumentar em 1.800 militares o efetivo das unidades de combate a incêndio, salvamento e defesa civil do Corpo de Bombeiros Militar.	200	1.600	1.800

CULTURA

27000000 - SECRETARIA DA CULTURA

Programa

006 - MEMÓRIA CULTURAL

Objetivo

001 Adquirir e preservar bens de relevância cultural, visando a preservação da memória material e imaterial que compõem o Patrimônio Cultural do Estado.

Descrição da Meta	Meta da Região		Total
	Qtd 2012	Qtd 2013-2015	
Preservar 60 acervos de relevância histórica e cultural.	2	8	10
Adquirir 5 prédios de interesse histórico e cultural do Estado.	1	1	2
Recuperar 12 prédios históricos nas macrorregiões do Estado.	1	7	8
Selecionar, reconhecer e apoiar, por ano, 60 Mestres da Cultura Tradicional Popular até 2015.	2	2	2
Reconhecer e apoiar 08 projetos de 08 Grupos Tradicionais Populares, sendo 02 projetos por ano.	2	6	8

003 Implantar o Sistema Estadual de Documentação e Arquivos - SEDARQ, visando a criação de Arquivos Públicos Municipais, propondo dispositivos legais necessários ao aperfeiçoamento da Política Estadual de Arquivos e Gestão Documental.

Descrição da Meta	Meta da Região		Total
	Qtd 2012	Qtd 2013-2015	
Incentivar, assessorar e monitorar a implantação de 16 Arquivos Públicos.	2	5	7

Região

ESTADO DO CEARÁ

Realizar 04 estudos e diagnósticos dos acervos documentais existentes em cartórios, prefeituras, paróquias e particulares para criação de um banco de dados.

1 3 4

004 Fortalecer o Sistema Estadual de Museus, visando a ampliação das políticas públicas para o setor e a adequação das unidades museológicas do Estado às diretrizes do Estatuto dos Museus e do Plano Nacional de Museus.

Descrição da Meta	Meta da Região		Total
	Qtd 2012	Qtd 2013-2015	
Realizar 20 cursos de capacitação na área de museus.	4	12	16

Programa

007 - INCENTIVO ÀS ARTES E CULTURAS REGIONAIS DO CEARÁ

Objetivo

001 Criar o Sistema Estadual da Cultura, visando a adesão ao Sistema Nacional e o fortalecimento institucional das políticas públicas culturais com a participação efetiva da sociedade.

Descrição da Meta	Meta da Região		Total
	Qtd 2012	Qtd 2013-2015	
Revisar a legislação cultural do Estado do Ceará.	1	0	1
Elaborar e implantar a Lei do Plano Estadual da Cultura.	1	0	1
Criar e implantar o Sistema Estadual de Informações e Indicadores Culturais (SEIIC).	1	1	1
Realizar cursos, oficinas e seminários para os agentes públicos e privados envolvidos com a gestão cultural.	1	3	4
Incentivar a criação dos 184 Sistemas Municipais da Cultura (SMC) nas 08 macrorregiões, sendo um em cada município, com vistas à adesão ao Sistema Nacional da Cultura.	184	184	184
Apoiar as 14 Conferências Regionais nas macrorregiões administrativas.	14	14	14
Participar da Conferência Nacional de Cultura.	0	1	1

003 Ampliar o Projeto Formação em Arte e Cultura, visando a qualificação técnica de agentes públicos e privados nas diversas linguagens da cultura.

Descrição da Meta	Meta da Região		Total
	Qtd 2012	Qtd 2013-2015	
Realizar 20 cursos técnicos e 01 curso sequencial.	21	21	21
Realizar e apoiar 06 pesquisas culturais nos 06 segmentos de linguagem (Artes Visuais, Artes Cênicas, Música, Audiovisual e Novas Mídias, Patrimônio Material e Imaterial e Literatura, Livro e Leitura).	2	4	6
Realizar 04 intercâmbios (02 nacionais e 02 internacionais) e 12 residências culturais na área da cultura.	5	11	16

Região

ESTADO DO CEARÁ

004 Apoiar e acompanhar projetos culturais por meio de editais, como também projetos de demandas espontâneas de pessoas físicas e jurídicas, visando a democratização do acesso ao financiamento de projetos culturais, previsto pela Lei 13.811.

Descrição da Meta	Meta da Região		Total
	Qtd 2012	Qtd 2013-2015	
Lançar 32 editais de incentivo às artes no Estado do Ceará previstos pela Lei 13.811 do Sistema de Incentivo Estadual da Cultura - SIEC (8 ao ano) para todo o Estado.	8	24	32
Conceder 04 Prêmios Alberto Nepomuceno de Música e 04 Prêmios Chico Albuquerque de Fotografia para todo o Estado por meio de seleção pública.	2	6	8

006 Estruturar a organização produtiva do setor cultural, visando promover a Política de Desenvolvimento das Cadeias Produtivas Culturais do Ceará.

Descrição da Meta	Meta da Região		Total
	Qtd 2012	Qtd 2013-2015	
Apoiar o mapeamento de 16 segmentos da cadeia produtiva da cultura e organizá-los em Arranjos Produtivos Locais (APL)	4	12	16

007 Fortalecer a Rede de Pontos de Cultura do Estado, visando a consolidação das ações do Programa Mais Cultura - Cultura Viva, do Ministério da Cultura com a parceria do Estado do Ceará.

Descrição da Meta	Meta da Região		Total
	Qtd 2012	Qtd 2013-2015	
Estruturar o Pontão da Cultura em Fortaleza para assessorar os 242 Pontos de Cultura.	1	1	1
Realizar 80 ações de formação em gestão para a rede de Pontos de Cultura do Estado.	20	60	80

008 Apoiar os grupos musicais do Ceará por meio de cessão de instrumentos e acessórios musicais para ONGs, visando o fortalecimento do Sistema Estadual de Bandas de Música - SEBAM.

Descrição da Meta	Meta da Região		Total
	Qtd 2012	Qtd 2013-2015	
Adquirir 990 instrumentos e acessórios musicais.	330	660	990

009 Divulgar a cultura cearense por meio da realização e apoio às ações culturais regionais, eventos do Calendário Cultural do Estado e aos intercâmbios nacionais e internacionais, visando o fomento, a difusão e a valorização das culturas regionais.

Descrição da Meta	Meta da Região		Total
	Qtd 2012	Qtd 2013-2015	
Realizar e apoiar 32 ações culturais regionais.	8	24	32
Realizar e apoiar 40 eventos do calendário cultural do Estado.	10	30	40
Realizar 192 concertos de bandas musicais no Estado (48 ao ano).	48	144	192
Realizar e apoiar 32 intercâmbios nacionais e internacionais.	8	24	32

Região

ESTADO DO CEARÁ

011 Implementar uma Política de Circulação dos Projetos Culturais, visando fortalecer o intercâmbio de grupos artísticos das diversas linguagens em todo o Estado, democratizando e permitindo o acesso ao grande público.

Descrição da Meta	Meta da Região		Total
	Qtd 2012	Qtd 2013-2015	
Realizar 4 projetos de cultura itinerante no Ceará nos segmentos de linguagem (Música, Teatro, Dança, Circo, Artes Visuais, Patrimônio Material e Imaterial, Fotografia, Audiovisual, Humor e afins).	1	3	4

012 Conceder premiação anual, por meio de edital, às empresas públicas e privadas que investem no setor da cultura, visando promover seu reconhecimento público.

Descrição da Meta	Meta da Região		Total
	Qtd 2012	Qtd 2013-2015	
Premiar 80 empresas públicas e privadas em todo o Estado.	20	60	80

Programa

008 - INCENTIVO À LEITURA E AO CONHECIMENTO

Objetivo

001 Implantar, modernizar e dinamizar bibliotecas, visando a consolidação do Sistema Estadual de Bibliotecas Públicas do Ceará, o desenvolvimento do hábito da leitura e a excelência no atendimento aos usuários.

Descrição da Meta	Meta da Região		Total
	Qtd 2012	Qtd 2013-2015	
Adquirir 776.000 mil livros.	194.000	582.000	776.000
Capacitar 1.552 profissionais de bibliotecas públicas municipais.	388	1.164	1.552

002 Expandir o atendimento da Biblioteca Volante, visando ampliar a democratização do acesso ao livro e à leitura.

Descrição da Meta	Meta da Região		Total
	Qtd 2012	Qtd 2013-2015	
Realizar, anualmente, a programação cultural da Biblioteca Volante.	1	3	4

003 Realizar e participar de encontros, intercâmbios, grupos de trabalho, lançamentos, feiras e bienais nacionais e internacionais, visando a difusão do conhecimento no âmbito da leitura.

Descrição da Meta	Meta da Região		Total
	Qtd 2012	Qtd 2013-2015	
Participar de 04 eventos nacionais e 02 eventos internacionais.	2	4	6

004 Editar e reeditar livros, revistas, anais, catálogos, guias, relatórios e pesquisas, visando o fomento à criação literária e à valorização dos autores cearenses, com distribuição em todo o Estado do Ceará.

Descrição da Meta	Meta da Região		Total
	Qtd 2012	Qtd 2013-2015	

Região

ESTADO DO CEARÁ

Editar 200 títulos de partituras para bandas de música municipais.	50	150	200
Lançar 04 editais de apoio à edição de autores cearenses, sendo um edital por ano.	1	3	4

DESENVOLVIMENTO URBANO E INTEGRAÇÃO REGIONAL

43000000 - SECRETARIA DAS CIDADES

Programa

031 - DESENVOLVIMENTO URBANO

Objetivo

003 Realizar a gestão do Programa Desenvolvimento Urbano.

Descrição da Meta	Meta da Região		Total
	Qtd 2012	Qtd 2013-2015	
Garantir a manutenção e a operacionalização das ações do Programa.	1	1	1

Programa

032 - SANEAMENTO AMBIENTAL

Objetivo

005 Realizar a gestão do Saneamento Ambiental.

Descrição da Meta	Meta da Região		Total
	Qtd 2012	Qtd 2013-2015	
Garantir a manutenção e operacionalização das ações do programa.	1	1	1

008 Realizar a gestão do Saneamento Ambiental.

Descrição da Meta	Meta da Região		Total
	Qtd 2012	Qtd 2013-2015	
Garantir a manutenção e operacionalização das ações do programa.	1	1	1

Programa

033 - HABITACIONAL

Objetivo

003 Realizar a gestão do Programa Habitacional.

Descrição da Meta	Meta da Região		Total
	Qtd 2012	Qtd 2013-2015	
Garantir a manutenção e a operacionalização das ações do programa.	1	1	1

004 Construir unidades habitacionais de interesse social contribuindo para redução do déficit habitacional quantitativo - FEHIS.

Descrição da Meta	Meta da Região		Total
	Qtd 2012	Qtd 2013-2015	
Beneficiar 100 famílias com unidades habitacionais.	30	70	100

Região

ESTADO DO CEARÁ

Programa

034 - DESENVOLVIMENTO REGIONAL

Objetivo

003 Realizar a gestão do Programa Desenvolvimento Regional.

Descrição da Meta	Meta da Região		Total
	Qtd 2012	Qtd 2013-2015	
Garantir a manutenção e a operacionalização das ações do Programa.	1	1	1

Programa

091 - DESENVOLVIMENTO INSTITUCIONAL DAS CIDADES

Objetivo

004 Realizar a gestão do Programa Desenvolvimento Institucional das Cidades.

Descrição da Meta	Meta da Região		Total
	Qtd 2012	Qtd 2013-2015	
Garantir a manutenção e a operacionalização das ações do Programa.	1	1	1

EDUCAÇÃO BÁSICA

17000000 - CONSELHO ESTADUAL DE EDUCAÇÃO

Programa

056 - VALORIZAÇÃO DO SERVIDOR

Objetivo

001 Capacitar executivos escolares dos municípios do Estado do Ceará.

Descrição da Meta	Meta da Região		Total
	Qtd 2012	Qtd 2013-2015	
Capacitar 10.909 executivos escolares da rede pública municipal, de 184 municípios, através do Programa de Formação de Executivos Escolares.	3.709	7.200	10.909

Programa

060 - GESTÃO DE POLÍTICAS PÚBLICAS DA EDUCAÇÃO BÁSICA

Objetivo

001 Acompanhar a execução curricular em Matemática nas escolas da rede pública, visando a melhoria da aprendizagem do aluno.

Descrição da Meta	Meta da Região		Total
	Qtd 2012	Qtd 2013-2015	
Implantar o acompanhamento da execução curricular de Matemática em 9.411 escolas da rede pública nos 184 municípios.	1.530	7.881	9.411
Capacitar 50% dos professores de ensino fundamental mediante acompanhamento sistemático do programa de trabalho em sala de aula.	1.180	2.810	3.990

Região

ESTADO DO CEARÁ

Acompanhar sistematicamente ações desenvolvidas por 9.411 escolas públicas, através dos dados cadastrados no Sistema de Informatização e Simplificação de Processo - SISP.	1.386	8.025	9.411
--	-------	-------	-------

22000000 - SECRETARIA DA EDUCAÇÃO

Programa

014 - ENSINO MÉDIO ARTICULADO À EDUCAÇÃO PROFISSIONAL

Objetivo

002 Garantir aos estudantes das EEEP formação técnica em nível médio e qualificação profissional que atendam às necessidades do mundo do trabalho alinhadas ao desenvolvimento do Estado.

Descrição da Meta	Meta da Região		Total
	Qtd 2012	Qtd 2013-2015	
Garantir a 100% dos alunos das Escolas Estaduais de Educação Profissional formação técnica, pedagógica e qualificação profissional articulada aos setores produtivos.	100	100	100

Programa

072 - APRENDIZAGEM DAS CRIANÇAS NA IDADE CERTA

Objetivo

001 Fortalecer o Regime de Colaboração entre Estado e Municípios, contribuindo para a alfabetização das crianças e a elevação do nível de aprendizagem dos alunos nos anos iniciais do ensino fundamental como estratégia para a melhoria da educação pública.

Descrição da Meta	Meta da Região		Total
	Qtd 2012	Qtd 2013-2015	
Elevar em 10%, a cada ano, o número de alunos, no final dos anos iniciais do Ensino Fundamental, com proficiência de, no mínimo, 225 em linguagem, comprovada através da avaliação do SPAECE.	20.733	27.596	27.596
Elevar em 10%, a cada ano, o número de alunos, no final dos anos iniciais do Ensino Fundamental, com proficiência de, no mínimo, 250 em matemática, comprovada através da avaliação do SPAECE.	16.815	22.381	22.381

Programa

073 - ORGANIZAÇÃO E GESTÃO DA EDUCAÇÃO BÁSICA

Objetivo

001 Desenvolver projetos e ações pedagógicas que visem elevar o desempenho acadêmico dos estudantes da educação básica da rede pública estadual.

Descrição da Meta	Meta da Região		Total
	Qtd 2012	Qtd 2013-2015	
Premiar, anualmente, 100% dos alunos do ensino médio da rede estadual que obtiverem o nível adequado nas disciplinas de língua portuguesa e matemática.	100	100	100

Região

ESTADO DO CEARÁ

Elevar em 10%, a cada ano, o número de alunos da Educação Básica com desempenho adequado na disciplina de língua portuguesa.	7.755	10.322	10.322
Elevar para 70% a taxa de escolarização líquida do ensino médio.	57	70	70
Implantar/implementar currículo específico nas escolas do campo e nas escolas que ofertam ensino noturno até 2015.	2	2	2
Elevar, até 2015, a taxa de alfabetização da população cearense com 15 anos e mais para 93%.	86	93	93
Elevar em 10%, a cada ano, o número de alunos da Educação Básica com desempenho adequado na disciplina de matemática.	5.307	7.064	7.064

002 Dotar as unidades escolares da rede pública estadual de condições básicas de funcionamento indispensáveis ao desenvolvimento da aprendizagem.

Descrição da Meta	Meta da Região		Total
	Qtd 2012	Qtd 2013-2015	
Universalizar, até 2015, o atendimento escolar para toda a população de 15 a 17 anos.	100	100	100
Oferecer educação em tempo integral em 10% das escolas públicas da Educação Básica até 2015.	67	67	67

003 Consolidar modelos de gestão participativa focados nos resultados de aprendizagem, produzindo informações gerenciais, estatísticas, indicadores, estudos, diagnósticos, pesquisas e avaliações.

Descrição da Meta	Meta da Região		Total
	Qtd 2012	Qtd 2013-2015	
Realizar, até 2015, avaliação institucional das escolas da rede estadual.	1	1	1
Realizar, anualmente, o Censo Escolar da educação no Ceará.	1	3	4
Realizar, anualmente, 02 avaliações censitárias dos alunos da educação básica através do Sistema Permanente de Avaliação da Educação Básica do Ceará - SPAECE.	2	6	8

004 Implantar e implementar ações para promover a valorização dos profissionais da educação da rede estadual.

Descrição da Meta	Meta da Região		Total
	Qtd 2012	Qtd 2013-2015	
Reestruturar, até dezembro de 2014, a Carreira do Magistério da rede estadual de ensino.	1	1	1
Executar, até 2014, a política de formação continuada para os profissionais da educação da rede estadual.	1	1	1
Reformular e implementar, até 2015, o Programa de Qualidade de Vida no Trabalho destinado aos Colaboradores da SEDUC-Sede.	1	1	1

DESENVOLVIMENTO AGRÁRIO, AGRICULTURA E PECUÁRIA

Região

ESTADO DO CEARÁ

21000000 - SECRETARIA DO DESENVOLVIMENTO AGRÁRIO

Programa

028 - DESENVOLVIMENTO AGROPECUÁRIO

Objetivo

010 Apoiar a produção associada ao turismo como forma de promover o desenvolvimento dos assentamentos e comunidades tradicionais.

Descrição da Meta	Meta da Região		Total
	Qtd 2012	Qtd 2013-2015	
Identificar, mapear e apoiar 16 assentamentos e comunidades tradicionais com ações voltadas à produção associada ao turismo.	1	15	16
Beneficiar 720 famílias rurais com ações voltadas à produção associada ao turismo.	50	670	720

011 Desenvolver ações de defesa agropecuária para erradicar, prevenir e controlar doenças dos animais e doenças e pragas dos vegetais, em todo Estado do Ceará.

Descrição da Meta	Meta da Região		Total
	Qtd 2012	Qtd 2013-2015	
Vacinar 90% do total dos rebanhos bovinos e bubalinos contra a febre aftosa.	90	90	90

012 Disponibilizar espaços físicos adequados para a comercialização de produtos hortigranjeiros, permitindo o escoamento da produção e o abastecimento dos municípios e Estado.

Descrição da Meta	Meta da Região		Total
	Qtd 2012	Qtd 2013-2015	
Apoiar administrações municipais na implantação de mercados de varejo.	1	1	1

Programa

029 - ENFRENTAMENTO À POBREZA RURAL

Objetivo

006 Apoiar a implementação do curso de agropecuária em escolas profissionalizantes, voltado para a educação do campo, na perspectiva agroecológica, considerando o desenvolvimento sustentável.

Descrição da Meta	Meta da Região		Total
	Qtd 2012	Qtd 2013-2015	
Apoiar a construção e implementação de 01 matriz curricular do curso de agropecuária.	1	1	1

Programa

067 - DESENVOLVIMENTO TERRITORIAL RURAL

Objetivo

003 Reassentar famílias atingidas pelas obras de implantação de grandes empreendimentos estruturantes no Estado.

Descrição da Meta	Meta da Região		Total
	Qtd 2012	Qtd 2013-2015	

Região

ESTADO DO CEARÁ

Reassentar 780 famílias atingidas por obras públicas. 0 530 530

SAÚDE

24000000 - SECRETARIA DA SAÚDE

Programa

065 - PROMOÇÃO, PROTEÇÃO E VIGILÂNCIA À SAÚDE

Objetivo

001 Aperfeiçoar o Programa Estadual de Imunização para reestruturação das redes de frio e reduzir os casos de doenças imunopreveníveis.

Descrição da Meta	Meta da Região		Total
	Qtd 2012	Qtd 2013-2015	
Reestruturar a Rede de Frio das 22 Microrregiões.	1	1	2

ACESSO À JUSTIÇA

06000000 - DEFENSORIA PÚBLICA GERAL DO ESTADO

Programa

088 - PROMOÇÃO E DEFESA DE DIREITOS E ACESSO À JUSTIÇA

Objetivo

001 Ampliar e modernizar o serviço de assistência jurídica integral e gratuita no âmbito da Defensoria Pública Geral do Estado - DPGE.

Descrição da Meta	Meta da Região		Total
	Qtd 2012	Qtd 2013-2015	
Incrementar em 5% ao ano o número de pessoas beneficiadas diretamente com a assistência jurídica integral e gratuita nos locais já contemplados com serviços da DPGE.	408.757	1.353.033	1.761.790
Ampliar o serviço do Alô Defensoria.	1	1	1
Assegurar a assistência jurídica integral e gratuita a 100% da população carcerária hipossuficiente do Sistema Prisional do Estado do Ceará.	50	50	100
Criar o Parque Tecnológico da Defensoria Pública Geral.	1	0	1

002 Ampliar e modernizar o serviço de assistência jurídica integral e gratuita no âmbito do Fundo de Apoio e Aparelhamento da Defensoria Pública Geral do Estado do Ceará - FAADEP.

Descrição da Meta	Meta da Região		Total
	Qtd 2012	Qtd 2013-2015	
Incrementar em 5% ao ano o número de pessoas beneficiadas diretamente com a assistência jurídica integral e gratuita nos locais já contemplados com serviços da DPGE.	45.417	150.337	195.754

JUSTIÇA E CIDADANIA

18000000 - SECRETARIA DA JUSTIÇA E CIDADANIA

Região

ESTADO DO CEARÁ

Programa

076 - PROTEÇÃO E CIDADANIA

Objetivo

003 Orientar e dar assistência psicossocial e jurídica às vítimas de violência e seus familiares, bem como às vítimas do tráfico e de exploração sexual.

Descrição da Meta	Meta da Região		Total
	Qtd 2012	Qtd 2013-2015	
Atender a 100% da demanda direcionada à SEJUS dos cidadãos vítimas de violência, do tráfico e da exploração sexual.	100	100	100

004 Proporcionar meios de proteção às testemunhas e defensores dos direitos humanos ameaçados.

Descrição da Meta	Meta da Região		Total
	Qtd 2012	Qtd 2013-2015	
Atender a 100% da demanda direcionada a SEJUS das testemunhas e defensores dos direitos humanos ameaçados.	100	100	100

Programa

077 - INFRAESTRUTURA, GESTÃO E ASSISTÊNCIA PENITENCIÁRIA

Objetivo

003 Promover a assistência básica, a assistência jurídica, a execução de penas alternativas, a qualificação profissional e o apoio à empregabilidade, à religião, à cultura, ao esporte e ao lazer dos indivíduos em conflito com a lei e sob a tutela do Estado.

Descrição da Meta	Meta da Região		Total
	Qtd 2012	Qtd 2013-2015	
Atender as necessidades básicas de saúde dos 21.142 presos e egressos.	17.018	21.142	21.142
Promover a assistência jurídica para os 38.160 presos e egressos que dela necessitem.	17.018	21.142	38.160

INFRAESTRUTURA E LOGÍSTICA

08000000 - SECRETARIA DA INFRAESTRUTURA

Programa

003 - TRANSPORTE E LOGÍSTICA DO ESTADO DO CEARÁ

Objetivo

002 Gerenciar as ações de suporte operacional e atividades de educação de trânsito, fiscalização de trânsito, transporte intermunicipal de passageiros e sinalização de trânsito nas rodovias estaduais, para reduzir os índices de acidentes no Estado do Ceará.

Descrição da Meta	Meta da Região		Total
	Qtd 2012	Qtd 2013-2015	
Cadastrar 1.284.800 novos veículos, até 2015, na frota do Estado do Ceará.	276.800	1.008.000	1.284.800

Região

ESTADO DO CEARÁ

Habilitar 424.340 novos condutores de veículos automotores até 2015 no Estado do Ceará.	94.170	330.170	424.340
Renovar a Carteira Nacional de Habilitação (CNH) de 790.650 condutores de veículos automotores, até 2015, no Estado do Ceará.	175.460	615.190	790.650
Renovar o cadastro de licenciamento anual (DUAL) de 75% da frota de veículos do Estado do Ceará.	1.280.000	3.980.000	5.260.000
Aumentar em 20%, até 2015, a oferta do Transporte Rodoviário Intermunicipal de Passageiros do Estado do Ceará.	17.496.675	57.916.180	75.412.855
Sinalizar 3.460km de vias pavimentadas nas rodovias estaduais do Ceará.	865	2.595	3.460
Fiscalizar a frota de veículos e os condutores em circulação em vias públicas no Estado do Ceará.	1.348.000	5.810.800	7.158.800
Promover 2.400 eventos educativos de trânsito (cursos, palestras, seminários).	600	1.800	2.400

004 Manter e ampliar a malha rodoviária do Estado do Ceará, visando oferecer condições adequadas de trafegabilidade, segurança e conforto para os usuários e de escoamento de produtos e serviços.

Descrição da Meta	Meta da Região		Total
	Qtd 2012	Qtd 2013-2015	
Restaurar 950 Km de rodovias.	50	900	950

005 Manter e ampliar a infraestrutura aeroportuária do Estado do Ceará, criando condições para o incremento das atividades sócioeconômicas, especialmente nas regiões com vocação turística.

Descrição da Meta	Meta da Região		Total
	Qtd 2012	Qtd 2013-2015	
Implantar 4 aeroportos regionais/aeródromos.	0	2	2

006 Implantar, remodelar e recuperar o Sistema Metro-ferroviário do Estado para atender a necessidade de deslocamento da população do Estado do Ceará.

Descrição da Meta	Meta da Região		Total
	Qtd 2012	Qtd 2013-2015	
Elaborar projeto executivo e desapropriar 1.601,44 hectares para a implantação da Transnordestina.	1.601	0	1.601

Programa

004 - MATRIZ ENERGÉTICA DO ESTADO DO CEARÁ

Objetivo

001 Disponibilizar energia elétrica no meio rural.

Descrição da Meta	Meta da Região		Total
	Qtd 2012	Qtd 2013-2015	
Realizar 200 ligações de energia elétrica em residências do meio rural.	200	0	200

Programa

005 - INFRAESTRUTURA COMPLEMENTAR DAS REGIÕES DO ESTADO DO CEARÁ

Região

ESTADO DO CEARÁ

Objetivo

002 Atender, direta ou indiretamente, demandas das diversas áreas de atuação do governo e dos municípios cearenses direcionadas à construção, ampliação, reforma e recuperação de obras e equipamentos urbanos de interesse social.

Descrição da Meta	Meta da Região		Total
	Qtd 2012	Qtd 2013-2015	
Construir, ampliar, reformar e recuperar 20 equipamentos urbanos, prédios públicos e edificações de interesse social, em atendimento a demandas.	10	10	20

004 Realizar a regularização fundiária e titularização da propriedade dos imóveis edificados pela Cohab-Ceará, por meio dos Programas do SFH e Mutirão Habitacional.

Descrição da Meta	Meta da Região		Total
	Qtd 2012	Qtd 2013-2015	
Realizar a regularização fundiária de 75 conjuntos habitacionais edificados pelo SFH e Mutirões Habitacionais, com um total de 28.628 imóveis.	6.630	21.998	28.628
Realizar a regularização fundiária de 249 equipamentos comunitários edificados nos conjuntos habitacionais do SFH e mutirões.	29	220	249

Programa

054 - EDIFICAÇÕES E OBRAS PÚBLICAS DO ESTADO DO CEARÁ

Objetivo

002 Atender demandas das diversas áreas de atuação do Governo e dos municípios cearenses direcionadas à construção, ampliação, reforma e recuperação de prédios públicos, de edificações de interesse social e de equipamentos urbanos.

Descrição da Meta	Meta da Região		Total
	Qtd 2012	Qtd 2013-2015	
Construir, ampliar, reformar e recuperar 30 equipamentos urbanos, prédios públicos e edificações de interesse social, em atendimento às demandas.	12	18	30

004 Construir, ampliar e reformar edificações públicas e obras de infraestrutura física para descentralização e melhorias do sistema de trânsito e transporte do Estado do Ceará.

Descrição da Meta	Meta da Região		Total
	Qtd 2012	Qtd 2013-2015	
Atender 22.332.490 usuários de serviços de trânsito.	4.812.000	17.520.490	22.332.490
Aumentar em 20%, até 2015, a oferta do transporte rodoviário intermunicipal de passageiros do Estado do Ceará.	17.496.675	57.916.180	75.412.855

005 Realizar avaliações de imóveis para fins de desapropriação.

Descrição da Meta	Meta da Região		Total
	Qtd 2012	Qtd 2013-2015	
Atender 100% da demanda direcionada ao DAE para emissão de laudos de avaliação de imóveis.	100	100	100

LEGISLATIVO E CONTROLE EXTERNO

Região

ESTADO DO CEARÁ

01000000 - ASSEMBLÉIA LEGISLATIVA

Programa

058 - AÇÃO PARLAMENTAR

Objetivo

001 Desenvolver e implementar mecanismos de atuação parlamentar no âmbito dos Órgãos de Assessoramento da Assembleia Legislativa para atender suas funções essenciais: representar os Cidadãos, Legislar e Fiscalizar os Atos dos Poderes Públicos.

Descrição da Meta	Meta da Região		Total
	Qtd 2012	Qtd 2013-2015	
Realizar 8 Fóruns de Políticas Públicas por intermédio do Conselho de Altos Estudos e Assuntos Estratégicos.	2	6	8
Realizar 2 Assembleias Itinerantes anuais no Estado.	2	6	8
Ofertar 36 cursos de Graduação e Pós-Graduação via Universidade do Parlamento Cearense.	9	27	36
Capacitar 2.176 servidores públicos com a conclusão dos ensinamentos fundamental e médio, e curso preparatório para o vestibular através da Universidade do Parlamento Cearense.	544	1.632	2.176
Capacitar 3.088 servidores públicos com cursos de língua estrangeira por meio da Universidade do Parlamento Cearense.	772	2.316	3.088

03000000 - TRIBUNAL DE CONTAS DOS MUNICÍPIOS

Programa

055 - AÇÃO LEGISLATIVA E CONTROLE EXTERNO

Objetivo

001 Exercer a fiscalização contábil, financeira, orçamentária, operacional e patrimonial das Prefeituras, Câmaras Municipais e demais entidades instituídas e mantidas pelo Poder Público Municipal.

Descrição da Meta	Meta da Região		Total
	Qtd 2012	Qtd 2013-2015	
Realizar 260 Inspeções e Auditorias anuais no Estado do Ceará.	260	780	1.040

002 Prover os Jurisdicionados e Sociedade Civil de informações e orientações necessárias para a correta aplicação dos recursos públicos, dentro da Legislação pertinente.

Descrição da Meta	Meta da Região		Total
	Qtd 2012	Qtd 2013-2015	
Realizar 22 seminários de capacitação e orientação anuais tanto para Jurisdicionados como para a Sociedade Civil sobre a correta aplicação dos recursos públicos segundo a Legislação pertinente.	22	66	88

DESENVOLVIMENTO ECONÔMICO

48000000 - CONSELHO ESTADUAL DE DESENVOLVIMENTO ECONÔMICO

Região

ESTADO DO CEARÁ

Programa

078 - INDÚSTRIA, SERVIÇOS, MINERAÇÃO E AGRONEGÓCIO

Objetivo

001 Adquirir créditos fiscais do ICMS das empresas participantes de leilão reverso, na forma da Lei Estadual 14.143, de 25/06/2008.

Descrição da Meta	Meta da Região		Total
	Qtd 2012	Qtd 2013-2015	
Adquirir R\$ 240.000.000,00 em créditos fiscais do ICMS.	60.000.000	180.000.000	240.000.000

006 Realizar ações visando fomentar o desenvolvimento dos diversos setores produtivos do Estado do Ceará.

Descrição da Meta	Meta da Região		Total
	Qtd 2012	Qtd 2013-2015	
Instalar 5 novas câmaras setoriais.	2	3	5

009 Incentivar a atração de empreendimentos voltados para a energia solar com vistas ao aumento da geração de emprego e renda.

Descrição da Meta	Meta da Região		Total
	Qtd 2012	Qtd 2013-2015	
Beneficiar 100% das empresas demandantes de incentivos em energia solar.	100	100	100

011 Promover e realizar ações complementares de apoio e fortalecimento à política de atração de empreendimentos visando a elevação de emprego e renda no Estado do Ceará.

Descrição da Meta	Meta da Região		Total
	Qtd 2012	Qtd 2013-2015	
Capacitar 2.000 pessoas.	500	1.500	2.000

AQUICULTURA E PESCA

51000000 - SECRETARIA DA PESCA E AQUICULTURA

Programa

036 - DESENVOLVIMENTO SUSTENTÁVEL DA PESCA E AQUICULTURA

Objetivo

001 Realizar ações com vistas a incrementar a produção pesqueira oriunda da pesca extrativa e da aquicultura marinhas e continentais.

Descrição da Meta	Meta da Região		Total
	Qtd 2012	Qtd 2013-2015	
Aumentar a produção total de pescado do Ceará em 33.000 toneladas.	7.546	33.000	33.000

003 Promover o ordenamento e realizar fiscalização a fim de disciplinar a atividade de pesca e da aquicultura no âmbito estadual.

Descrição da Meta	Meta da Região		Total
	Qtd 2012	Qtd 2013-2015	
Criar e manter o cadastro único da pesca e da aquicultura no Estado.	1	1	1

Região

ESTADO DO CEARÁ

Realizar 01 zoneamento das atividades pesqueiras e
aquícolas no Estado do Ceará. 1 1 1

ESSENCIAL À JUSTIÇA

15000000 - PROCURADORIA GERAL DA JUSTIÇA

Programa

080 - DEFESA DA ORDEM JURÍDICA, DA DEMOCRACIA E DOS INTERESSES SOCIAIS

Objetivo

001 Implantar o Plano Diretor de Tecnologia da Informação do MPCE, com a finalidade de criar mecanismos de modernização de software e hardware propiciando celeridade e transparência nos processos judiciais, extra-judiciais e administrativos.

Descrição da Meta	Meta da Região		Total
	Qtd 2012	Qtd 2013-2015	
Implantar o Plano Diretor de Tecnologia da Informação do MPCE.	0	1	1

002 Implementar a gestão estratégica do Ministério Público, estabelecendo parcerias com instituições públicas e privadas, visando fortalecer a atuação ministerial.

Descrição da Meta	Meta da Região		Total
	Qtd 2012	Qtd 2013-2015	
Implantar 100% dos projetos estratégicos.	20	35	35

Programa

097 - DEFESA DOS DIREITOS DIFUSOS

Objetivo

001 Reparar danos causados ao meio ambiente, ao consumidor, à bens e direitos de valor artístico, estético, histórico, turístico, paisagístico, por infração à ordem econômica e a outros interesses difusos e coletivos, no Estado do Ceará.

Descrição da Meta	Meta da Região		Total
	Qtd 2012	Qtd 2013-2015	
Aprovar 100% dos projetos apresentados ao Conselho Gestor do Fundo, em consonância com a legislação.	50	150	200

002 Promover o reaparelhamento e a modernização do Ministério Público e dos órgãos estaduais de execução e de apoio, bem como manter o Conselho Gestor do Fundo.

Descrição da Meta	Meta da Região		Total
	Qtd 2012	Qtd 2013-2015	
Repassar 20% da receita anual do Fundo, ao Ministério Público do Ceará.	1	3	4
Manter o Conselho Gestor do FDID.	1	1	1

JUDICIÁRIO

04000000 - TRIBUNAL DE JUSTIÇA

Programa

013 - AÇÃO JUDICIÁRIA

Objetivo

Região

ESTADO DO CEARÁ

002 Assegurar uma prestação jurisdicional mais célere e efetiva através de infraestrutura adequada, capacitação de magistrados e servidores, otimização e normatização de procedimentos; e divulgação do papel do Judiciário para o cidadão.

Descrição da Meta	Meta da Região		Total
	Qtd 2012	Qtd 2013-2015	
Conceder 396 bolsas de estudos a magistrados e servidores.	99	297	396
Otimizar e normatizar 100 procedimentos judiciais e/ou administrativos em todo Estado.	50	50	100
Veicular 96 programas de televisão sobre as ações do Judiciário cearense.	24	72	96

GOVERNO E SOCIEDADE

11000000 - GABINETE DO GOVERNADOR

Programa

021 - PROMOÇÃO DA JUVENTUDE

Objetivo

010 Implantar equipamentos e instrumentos públicos que ofereçam serviços de atendimento ao jovem cearense.

Descrição da Meta	Meta da Região		Total
	Qtd 2012	Qtd 2013-2015	
Implantar o Portal da Juventude do Estado do Ceará.	1	0	1

011 Fortalecer os canais de participação de jovens na formulação de políticas públicas de juventude.

Descrição da Meta	Meta da Região		Total
	Qtd 2012	Qtd 2013-2015	
Viabilizar a participação de 40.000 jovens nos diversos canais e fóruns de interlocução.	5.000	35.000	40.000
Ampliar de 62 para 100 o número de conselhos municipais de juventude.	8	30	38

012 Implantar o Sistema Normativo Legal da Juventude no âmbito do Estado do Ceará.

Descrição da Meta	Meta da Região		Total
	Qtd 2012	Qtd 2013-2015	
Elaborar 3 instrumentos legais referentes à temática de política da Juventude.	1	2	3

Programa

022 - EQUIDADE DE GÊNERO

Objetivo

002 Estimular a criação e ampliação de equipamentos sociais garantidores dos direitos humanos das mulheres.

Descrição da Meta	Meta da Região		Total
	Qtd 2012	Qtd 2013-2015	

Região

ESTADO DO CEARÁ

Ampliar o número de Conselhos Municipais de Defesa dos Direitos das Mulheres de 65 para 184, no Estado do Ceará, até dezembro de 2012.	119	0	119
Ampliar, em no mínimo 50% das prefeituras municipais do Estado do Ceará, o número de secretarias municipais ou coordenadorias de políticas públicas para as mulheres.	30	60	90

Programa

023 - IGUALDADE ÉTNICO-RACIAL

Objetivo

003 Implantar medidas legais e de apoio à titulação de comunidades quilombolas e tradicionais.

Descrição da Meta	Meta da Região		Total
	Qtd 2012	Qtd 2013-2015	
Titular 94 comunidades quilombolas e tradicionais.	24	70	94
Elaborar o Plano Estadual de Políticas Públicas de Promoção da Igualdade Étnico-racial.	1	0	1
Criar o Conselho Estadual de Políticas Públicas de Promoção da Igualdade Étnico-racial.	1	0	1

006 Desenvolver ações de articulação e intermediação junto aos órgãos de educação estadual para a implementação das leis 10.639/03 e 11.645/08. que determinam a inclusão no currículo oficial da Rede de Ensino a temática "História e Cultura Afro-Brasileira".

Descrição da Meta	Meta da Região		Total
	Qtd 2012	Qtd 2013-2015	
Promover ações institucionais visando a implementação das leis 10.639/03 e 11.645/08 no currículo das 654 escolas da rede pública estadual de ensino.	3	12	15

Programa

024 - PROMOÇÃO E PROTEÇÃO DOS DIREITOS HUMANOS

Objetivo

002 Implantar equipamentos e instrumentos normativos-legais e de gestão que assegurem a promoção e defesa dos Direitos Humanos.

Descrição da Meta	Meta da Região		Total
	Qtd 2012	Qtd 2013-2015	
Implantar 03 Centros de Referência em Direitos Humanos.	1	2	3
Elaborar o Plano Estadual de Direitos Humanos.	1	0	1

003 Implantar instrumentos que possibilitem o resgate e a autocomposição da verdade histórica em Direitos Humanos.

Descrição da Meta	Meta da Região		Total
	Qtd 2012	Qtd 2013-2015	
Implantar a Comissão Estadual de Anistia.	1	0	1

004 Promover ações sócio-educativas e culturais voltadas para os Direitos Humanos.

Região

ESTADO DO CEARÁ

Descrição da Meta	Meta da Região		Total
	Qtd 2012	Qtd 2013-2015	
Instituir e realizar anualmente a Semana Estadual de Direitos Humanos nas escolas da rede pública estadual.	1	3	4
Beneficiar 5000 detentos e presos do sistema carcerário-prisional com ações socioeducativas e de qualificação profissional.	1.000	4.000	5.000

Programa

025 - ENFRENTAMENTO ÀS DROGAS

Objetivo

003 Realizar ações sócio-educativas voltadas à prevenção do uso, tratamento e reinserção social de usuários de crack e outras drogas.

Descrição da Meta	Meta da Região		Total
	Qtd 2012	Qtd 2013-2015	
Realizar 4 campanhas para disseminação de informações qualificadas relativas ao crack e outras drogas nas escolas da Rede Pública Estadual.	1	3	4
Capacitar 2.000 pessoas envolvidas em ações de enfrentamento a drogas.	500	1.500	2.000

004 Fomentar a participação comunitária e institucional nas políticas de prevenção do uso, tratamento e reinserção social de usuários de crack e outras drogas.

Descrição da Meta	Meta da Região		Total
	Qtd 2012	Qtd 2013-2015	
Realizar a 1ª Conferência Estadual sobre Drogas no Estado do Ceará.	1	0	1
Elaborar e implementar o Plano Estadual de Enfrentamento às Drogas.	1	0	1

005 Ampliar a estrutura de atendimento para tratamento aos usuários de crack e outras drogas.

Descrição da Meta	Meta da Região		Total
	Qtd 2012	Qtd 2013-2015	
Criar Fundo Especial para apoiar as entidades da sociedade civil no tratamento dos usuários de crack e outras drogas.	1	0	1

Programa

026 - ATENÇÃO À PESSOA COM DEFICIÊNCIA

Objetivo

009 Implementar as diretrizes da Convenção dos Direitos da Pessoa com Deficiência no Ceará.

Descrição da Meta	Meta da Região		Total
	Qtd 2012	Qtd 2013-2015	
Difundir nos 184 municípios a Convenção dos Direitos da Pessoa com Deficiência no Ceará.	34	150	184

Região

ESTADO DO CEARÁ

Estruturar e implantar sistema informatizado para monitoramento da Convenção dos Direitos da Pessoa com Deficiência no Ceará. 1 0 1

Elaborar Plano Estadual da Defesa dos Direitos da Pessoa com Deficiência. 1 0 1

010 Implementar mecanismos de gestão do fortalecimento da Rede de Garantia de Direitos da Pessoa com Deficiência.

Descrição da Meta	Meta da Região		Total
	Qtd 2012	Qtd 2013-2015	
Ampliar de 20 para 184 a quantidade de municípios cearenses com Conselho dos Direitos das Pessoas com Deficiência.	34	120	154

Programa

027 - ATENÇÃO À PESSOA IDOSA

Objetivo

007 Implementar e executar ações de aprimoramento da gestão das políticas públicas estaduais voltadas à garantia de direitos da pessoa idosa.

Descrição da Meta	Meta da Região		Total
	Qtd 2012	Qtd 2013-2015	
Atender 100% dos municípios cearenses inseridos na Rede Nacional de Proteção e Defesa dos Direitos do Idoso - RENADI.	34	150	184
Ampliar de 164 para 184 o número de Conselhos dos Direitos da Pessoa Idosa nos municípios cearenses.	5	15	20

13000000 - PROCURADORIA GERAL DO ESTADO

Programa

053 - REGULAÇÃO DE SERVIÇOS PÚBLICOS DELEGADOS

Objetivo

001 Implantar instrumentos de avaliação e fiscalizar os serviços públicos regulados pela Arce, para assegurar a qualidade e eficiência da sua prestação no Estado do Ceará.

Descrição da Meta	Meta da Região		Total
	Qtd 2012	Qtd 2013-2015	
Elaborar 2 pesquisas por ano sobre o sistema de transporte rodoviário intermunicipal e 2 estudos sobre a rede de transportes da RMF.	2	6	8
Realizar 67 fiscalizações para verificar a qualidade dos serviços prestados pela concessionária de distribuição de energia elétrica.	17	50	67
Realizar 105 fiscalizações por ano sobre empreendimentos de geração eólica, térmica, hídrica e solar em construção e/ou operação.	105	315	420

002 Divulgar os serviços ofertados pela Agência e os direitos dos cidadãos, para fortalecer os instrumentos de Ouvidoria e o controle social.

Região

ESTADO DO CEARÁ

Descrição da Meta	Meta da Região		Total
	Qtd 2012	Qtd 2013-2015	
Realizar 24 ações de ouvidoria itinerante.	6	18	24

003 Aperfeiçoar instrumentos de regulação econômica dos serviços públicos regulados pela ARCE, a fim de garantir aos usuários a tarifação adequada.

Descrição da Meta	Meta da Região		Total
	Qtd 2012	Qtd 2013-2015	
Implantar metodologia de avaliação de eficiência, para fins de revisão e reajuste tarifário, nos serviços públicos de saneamento básico e gás canalizado.	0	2	2
Desenvolver e implantar sistema de informações para aperfeiçoar a metodologia aplicada aos setores submetidos à regulação tarifária.	0	1	1
Desenvolver e implementar modelo de análise de impacto regulatório.	0	1	1

27000000 - SECRETARIA DA CULTURA

Programa

021 - PROMOÇÃO DA JUVENTUDE

Objetivo

002 Apoiar a atuação dos agentes comunitários de leitura, visando democratizar o acesso ao livro e à leitura.

Descrição da Meta	Meta da Região		Total
	Qtd 2012	Qtd 2013-2015	
Conceder 290 bolsas para agentes de leitura, sendo 280 agentes e 10 articuladores em 41 municípios de alto Índice de Focalização de Agentes de Leitura - IFAL.	10	10	10

004 Apoiar entidades privadas sem fins lucrativos que visem a formação sociocultural de crianças, adolescentes e jovens nas diversas linguagens artísticas.

Descrição da Meta	Meta da Região		Total
	Qtd 2012	Qtd 2013-2015	
Apoiar 40 projetos em todo o Estado.	10	30	40

005 Apoiar projetos, por meio do Edital Revela Ceará Jovem, envolvendo as linguagens de audiovisual, novas mídias e quadrinhos, de modo a estimular a iniciação de jovens de 16 a 29 anos no desenvolvimento de projetos culturais.

Descrição da Meta	Meta da Região		Total
	Qtd 2012	Qtd 2013-2015	
Apoiar 200 projetos.	50	150	200

Programa

026 - ATENÇÃO À PESSOA COM DEFICIÊNCIA

Objetivo

006 Selecionar e apoiar projetos de pessoas com deficiência por meio de seleção pública, visando democratizar e ampliar o acesso da cadeia produtiva das artes aos recursos públicos.

Região

ESTADO DO CEARÁ

Descrição da Meta	Meta da Região		Total
	Qtd 2012	Qtd 2013-2015	
Apoiar 80 projetos de arte e cultura, sendo 16 na RMF e 64 nas demais macrorregiões até 2015, em 6 segmentos artísticos: Artes Cênicas, Artes Visuais, Audiovisual e Novas Mídias, Música, Literatura, Livro e Leitura e Patrimônio Material e Imaterial.	16	48	64
Mapear os artistas com deficiência por meio do Sistema de Informações Culturais - SINF.	1	3	4
Realizar 04 mostras itinerantes dos projetos contemplados nos Editais de Incentivo às Artes para Pessoa com Deficiência, em 03 municípios do Estado na Região Metropolitana, Sobral/Ibiapaba e Cariri/Centro Sul e em mais 09 municípios a definir.	1	3	4
Registrar por meio de 04 livros e documentários os projetos contemplados no I Edital de Incentivo às Artes para Pessoa com Deficiência.	1	4	5

007 Realizar festivais regionais para pessoa com deficiência, visando a democratização do acesso a palestras, apresentações culturais, dinâmicas e feiras de produtos artesanais, tendo como público as pessoas com deficiência.

Descrição da Meta	Meta da Região		Total
	Qtd 2012	Qtd 2013-2015	
Registrar e documentar os festivais regionais para pessoas com deficiência.	1	3	4

Programa

027 - ATENÇÃO À PESSOA IDOSA

Objetivo

003 Selecionar e apoiar projetos de pessoas idosas em 6 segmentos artísticos (Artes Cênicas, Artes Visuais, Audiovisual e Novas Mídias, Música, Literatura, Livro e Leitura, e Patrimônio Material e Imaterial).

Descrição da Meta	Meta da Região		Total
	Qtd 2012	Qtd 2013-2015	
Apoiar 80 projetos de arte e cultura, sendo 16 na RMF e 64 nas demais macrorregiões, até 2015, em 6 segmentos artísticos (Artes Cênicas, Artes Visuais, Audiovisual e Novas Mídias, Música, Literatura, Livro e Leitura e Patrimônio Material e Imaterial).	16	48	64
Realizar 02 mapeamentos dos artistas idosos, por meio do Sistema de Informações Culturais - SINF.	1	1	2
Realizar 04 mostras itinerantes dos projetos contemplados nos Editais de Incentivo às Artes para Pessoa Idosa.	1	3	4

004 Realizar o Projeto Memórias Centenárias por meio de registro documental e audiovisual dos Mestres da Cultura Popular visando resgatar a memória tradicional cearense.

Região

ESTADO DO CEARÁ

Descrição da Meta	Meta da Região		Total
	Qtd 2012	Qtd 2013-2015	
Realizar 04 mostras itinerantes do Projeto Memória Centenária.	1	3	4

10000000 - SECRETARIA DA SEGURANÇA PÚBLICA E DEFESA SOCIAL

Programa

025 - ENFRENTAMENTO ÀS DROGAS

Objetivo

009 Desenvolver e implantar ações intersetoriais preventivas e educativas, voltadas para o enfrentamento e consequências do uso indevido de drogas no âmbito da Perícia Forense.

Descrição da Meta	Meta da Região		Total
	Qtd 2012	Qtd 2013-2015	
Realizar 1.000 exames periciais relacionados a drogas ilícitas - Perícia Forense.	250	750	1.000

18000000 - SECRETARIA DA JUSTIÇA E CIDADANIA

Programa

024 - PROMOÇÃO E PROTEÇÃO DOS DIREITOS HUMANOS

Objetivo

005 Realizar atendimento ao cidadão, com foco nas denúncias, queixas e requerimentos que envolvam os Direitos Humanos, integrando e avaliando ações desenvolvidas pelo Conselho de Defesa dos Direitos Humanos.

Descrição da Meta	Meta da Região		Total
	Qtd 2012	Qtd 2013-2015	
Realizar 08 campanhas de divulgação nas redes sociais e mídia com a produção de material didático sobre direitos humanos.	2	6	8

Programa

025 - ENFRENTAMENTO ÀS DROGAS

Objetivo

011 Favorecer aos assistidos, em cumprimento de pena, com ações voltadas ao enfrentamento da drogadicção e promoção da saúde mental.

Descrição da Meta	Meta da Região		Total
	Qtd 2012	Qtd 2013-2015	
Realizar 80 cursos, eventos, campanhas e ações de divulgação.	20	60	80

Programa

026 - ATENÇÃO À PESSOA COM DEFICIÊNCIA

Objetivo

011 Garantir os direitos da pessoa com deficiência e promover sua inclusão social, através do Conselho Estadual dos Direitos da Pessoa com Deficiência do Ceará.

Região

ESTADO DO CEARÁ

Descrição da Meta	Meta da Região		Total
	Qtd 2012	Qtd 2013-2015	
Assessorar 100% das organizações governamentais e não governamentais na elaboração, execução e avaliação das políticas de garantia dos direitos da pessoa com deficiência.	100	100	100

47000000 - SECRETARIA DO TRABALHO E DESENVOLVIMENTO SOCIAL

Programa

024 - PROMOÇÃO E PROTEÇÃO DOS DIREITOS HUMANOS

Objetivo

013 Implementar ações desenvolvidas no âmbito da Proteção Social Especial.

Descrição da Meta	Meta da Região		Total
	Qtd 2012	Qtd 2013-2015	
Construir, reformar e equipar 3 unidades de atendimento ao adolescente em conflito com a lei.	0	3	3
Realizar 4 capacitações para os profissionais das unidades de atendimento das medidas socioeducativas.	1	3	4

30000000 - CASA CIVIL

Programa

024 - PROMOÇÃO E PROTEÇÃO DOS DIREITOS HUMANOS

Objetivo

012 Disponibilizar meios de acessibilidade a pessoa deficiente, auditiva e/ou visual, a programação da TVC e as suas instalações físicas, visando garantir o acesso a Informação e a Cultura.

Descrição da Meta	Meta da Região		Total
	Qtd 2012	Qtd 2013-2015	
Implantar 02 tecnologias assistivas no âmbito da TVC para o acesso de pessoas deficientes a programação da emissora.	2	0	2

Programa

026 - ATENÇÃO À PESSOA COM DEFICIÊNCIA

Objetivo

023 Disponibilizar meios de acessibilidade a pessoa deficiente, auditiva e/ou visual, a programação da TVC e as suas instalações físicas, visando garantir o acesso a Informação e a Cultura.

Descrição da Meta	Meta da Região		Total
	Qtd 2012	Qtd 2013-2015	
Implantar 02 tecnologias assistivas no âmbito da TVC para o acesso de pessoas deficientes a programação da emissora.	2	0	2

Programa

035 - COMUNICAÇÃO INSTITUCIONAL E APOIO ÀS POLÍTICAS PÚBLICAS

Objetivo

Região

ESTADO DO CEARÁ

001 Realizar a comunicação e divulgação oficial, legal e institucional do Estado.

Descrição da Meta	Meta da Região		Total
	Qtd 2012	Qtd 2013-2015	
Produzir 960 edições do Diário Oficial do Estado.	240	720	960
Criar, produzir e veicular 120 campanhas/ações publicitárias.	30	90	120

002 Elaborar estudos e pesquisas quali-quantitativas das ações governamentais.

Descrição da Meta	Meta da Região		Total
	Qtd 2012	Qtd 2013-2015	
Elaborar 1.056 clippings de notícias.	264	792	1.056
Realizar 40 pesquisas quali-quantitativas.	10	30	40

003 Planejar, coordenar e executar eventos e viagens governamentais.

Descrição da Meta	Meta da Região		Total
	Qtd 2012	Qtd 2013-2015	
Realizar 2.400 eventos governamentais.	600	1.800	2.400
Dar suporte às viagens aéreas governamentais com a locação de 28 aeronaves.	7	21	28

004 Apoiar a implementação das Políticas Públicas.

Descrição da Meta	Meta da Região		Total
	Qtd 2012	Qtd 2013-2015	
Apoiar 2 projetos de gestão multisetorial .	2	2	2
Monitorar 16 projetos estratégicos.	16	16	16
Apoiar 400 entidades da sociedade civil.	100	300	400
Apoiar 400 entidades de outras esferas de governo.	100	300	400

Programa

059 - TELEDIFUSÃO CULTURAL E INFORMATIVA

Objetivo

002 Criar, produzir e veicular a programação da TVC, visando a difusão da Cultura Regional e da Informação.

Descrição da Meta	Meta da Região		Total
	Qtd 2012	Qtd 2013-2015	
Promover 64 transmissões ao vivo de eventos especiais.	16	48	64
Produzir e gerar 960 matérias para veiculação em cadeia nacional.	240	720	960

21000000 - SECRETARIA DO DESENVOLVIMENTO AGRÁRIO

Programa

023 - IGUALDADE ÉTNICO-RACIAL

Objetivo

Região

ESTADO DO CEARÁ

002 Apoiar o etnodesenvolvimento de comunidades tradicionais (quilombolas, indígenas, pescadores artesanais e ciganos) em ações com suas representações em seus territórios.

Descrição da Meta	Meta da Região		Total
	Qtd 2012	Qtd 2013-2015	
Publicar 01 mapa de comunidades tradicionais.	1	1	1
Beneficiar 9440 famílias em comunidades tradicionais.	2.360	7.080	9.440

22000000 - SECRETARIA DA EDUCAÇÃO

Programa

021 - PROMOÇÃO DA JUVENTUDE

Objetivo

013 Desenvolver ações e projetos pedagógicos que estimulem o protagonismo dos jovens e o empreendedorismo estudantil.

Descrição da Meta	Meta da Região		Total
	Qtd 2012	Qtd 2013-2015	
Apoiar 100% das escolas que demandarem projetos de empreendedorismo estudantil e atividades extracurriculares.	100	100	100

Programa

027 - ATENÇÃO À PESSOA IDOSA

Objetivo

008 Desenvolver ações para a alfabetização e a inclusão de pessoas idosas no mundo das novas tecnologias.

Descrição da Meta	Meta da Região		Total
	Qtd 2012	Qtd 2013-2015	
Alfabetizar, a cada ano, 600 idosos.	600	1.800	2.400

CORREIÇÃO E DISCIPLINA

53000000 - CONTROLADORIA GERAL DE DISCIPLINA

Programa

096 - CONTROLE DISCIPLINAR DA SEGURANÇA E SISTEMA PENITENCIÁRIO

Objetivo

001 Mapear e classificar os processos existentes no âmbito da Corregedoria Geral de Disciplina para apurar, com celeridade, condutas efetivamente perniciosas e de maior potencial ofensivo ou lesivo ao Estado.

Descrição da Meta	Meta da Região		Total
	Qtd 2012	Qtd 2013-2015	
Mapear e analisar 100% das sindicâncias instauradas e por instaurar.	2.800	2.400	5.200



GOVERNO DO
ESTADO DO CEARÁ