



**CEARÁ**  
GOVERNO DO ESTADO

SECRETARIA DO  
PLANEJAMENTO E GESTÃO

# **BALANÇO DO ACORDO DE RESULTADOS**

Secretaria das Cidades -  
Scidades e vinculadas

---

**2020**

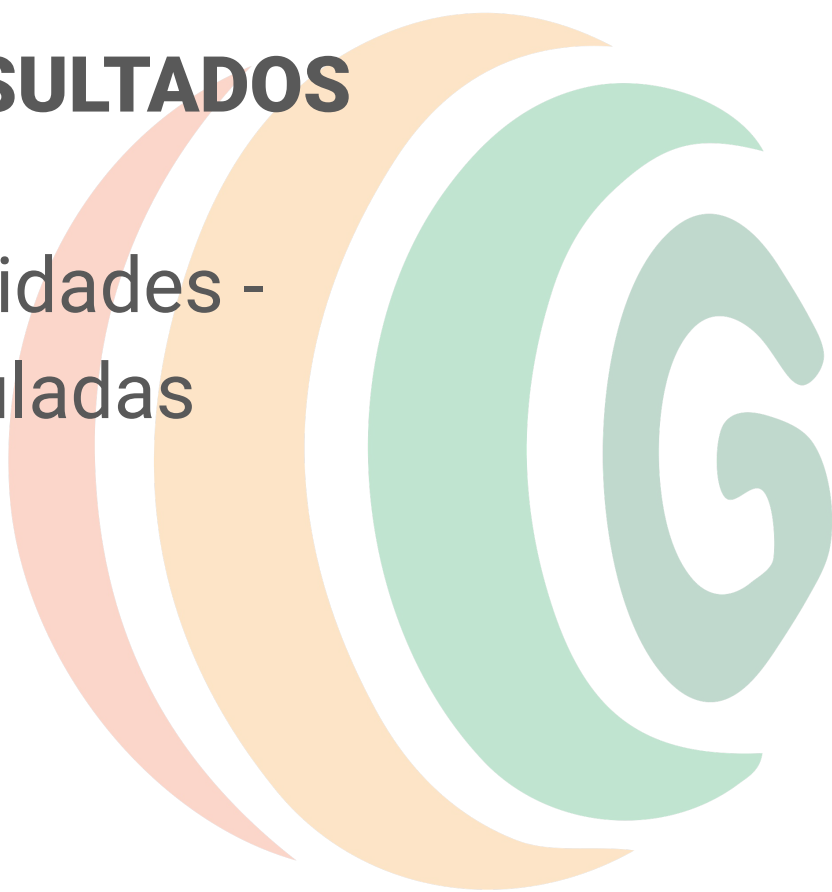



# **CEARÁ**

**GOVERNO DO ESTADO**

SECRETARIA DO  
PLANEJAMENTO E GESTÃO

## **SECRETÁRIO**

Carlos Mauro Benevides Filho

## **SECRETÁRIO EXECUTIVO DO PLANEJAMENTO E ORÇAMENTO**

Flávio Ataliba Flexa Daltro Barreto

## **COORDENADORIA ESPECIAL DE GESTÃO ESTRATÉGICA DO PLANEJAMENTO E ORÇAMENTO**

Régis Meireles Benevides

## **COORDENADORIA DE PLANEJAMENTO E GESTÃO PARA RESULTADOS**

Maria Aparecida Gomes Rodrigues Façanha

## **COORDENAÇÃO TÉCNICA**

Everton Cabral Maciel

## **ELABORAÇÃO**

### **EQUIPE SEPLAG** **Célula de Gestão para** **Resultados - Ceger**

Everton Cabral Maciel  
Matheus Frota Braga  
Rafael Paraiso Souto Maior Malta  
Samara da Silva Trajano  
Saruanna Dias Carvalho

### **EQUIPE Scidades, SOP e Cagece** **Unidade Setorial de Planejamento**

Adriana Xavier Santiago - Scidades  
Cleidiane Barros Cândido - Scidades  
Filipe Braid Carannante - SOP  
Jessyca Costa Barros - Cagece  
Maria Helena Teixeira Albuquerque - Scidades

Julho, 2021

# SUMÁRIO

<b>1.</b>	<b>APRESENTAÇÃO</b> .....	<b>4</b>
<b>2.</b>	<b>ESTRUTURA DA SECRETARIA</b> .....	<b>5</b>
<b>3.</b>	<b>DESEMPENHO GERAL</b> .....	<b>6</b>
<b>4.</b>	<b>DESEMPENHO POR PROGRAMA</b> .....	<b>7</b>
4.1	Programa 111 - Habitação e Requalificação Fundiária Urbana.. ..	8
4.2	Programa 113 - Habitação de Interesse Social na Área Rural .....	12
4.3	Programa 341 - Promoção da Requalificação Urbana .....	14
4.4	Programa 342 - Infraestrutura e Logística .....	17
4.5	Programa 343 - Mobilidade, Trânsito e Transporte .....	24
4.6	Programa 621 - Abastecimento de Água, Esgotamento Sanitário e Drenagem Urbana .....	27
4.7	Programa 622 - Abastecimento de Água, Esgotamento Sanitário e Drenagem Rural .. ..	33
4.8	Programa 722 - Revitalização de áreas Urbanas Degradadas .....	37
4.9	Programa 726 - Resíduos Sólidos. ....	42
<b>5.</b>	<b>GLOSSÁRIO</b> .....	<b>47</b>

# APRESENTAÇÃO

Nesse Balanço, você encontrará os principais resultados e realizações da **Secretaria das Cidades** e **vinculadas** no Acordo de Resultados assinado no ano de 2020.

O acesso a estas informações tem a finalidade de incentivar uma melhoria contínua da gestão e promover a transparência sobre os resultados das políticas públicas. Além disso, reconhece o trabalho desenvolvido pelos órgãos estaduais ao longo do ano, buscando apontar, por meio do resultado das análises, oportunidades de melhorias para o ano seguinte.

O Acordo de Resultados é um dos instrumentos que compõem o modelo de Gestão para Resultados (GpR), instituído no Estado do Ceará pelo **Decreto Nº 32.216, de 08 de maio de 2017**. Neste Acordo são estabelecidas os resultados prioritários a serem alcançados pelos órgãos estaduais ao longo do ano, em alinhamento com o **Plano Plurianual (PPA)**, a **Lei de Diretrizes Orçamentárias (LDO)** e a **Lei Orçamentária Anual (LOA)**.

Para ter acesso ao Acordo de Resultados da Secretaria das Cidades (Scidades) e vinculadas no ano de 2020, [clique aqui](#). Para mais informações sobre os Acordos de Resultados e o modelo de Gestão para Resultados, consulte o [glossário](#) presente neste Balanço ou acesse nossa [página oficial](#).

# ESTRUTURA DA SECRETARIA

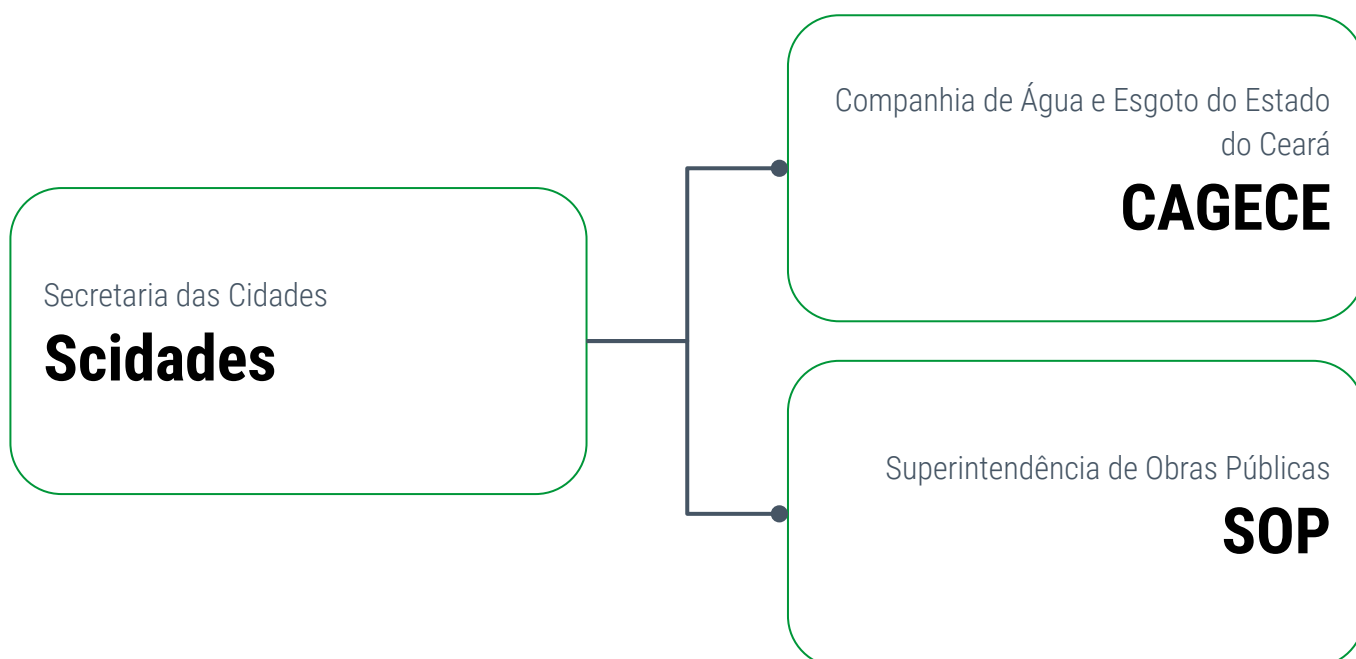

# DESEMPENHO GERAL

## Avaliação Geral do Acordo de Resultados

7,95

Nota da  
Secretaria

11°

Posição no  
Ranking

8,22

Nota média  
das Secretarias

## Principais Destaques



Requalificação de 78.927,62 m<sup>2</sup> de espaços urbanos;



Conclusão das Centrais Municipais de Reciclagem (CMR) de Limoeiro do Norte, Russas e Morada Nova;



Ampliação de três sistemas de abastecimento de água: Canoa Quebrada (Aracati); Capuan (Caucaia) e Córrego dos Rodrigues, Pontal, Majorlândia e Quixaba (Aracati);



Realização de serviços de conservação rotineira 14.710,27 km de rodovias do Estado.

# DESEMPENHO GERAL



Indicadores pactuados



Indicadores com metas alcançadas

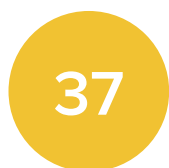

Entregas pactuados



Entregas com metas alcançadas

## Desempenho dos Indicadores

- Até 25,00%
- Entre 25,01% e 50,00%
- Entre 50,01% e 75,00%
- Acima de 75,00%

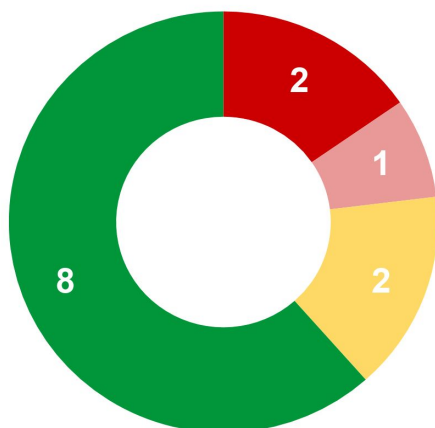

## Desempenho das Entregas

- Até 25,00%
- Entre 25,01% e 50,00%
- Entre 50,01% e 75,00%
- Acima de 75,00%

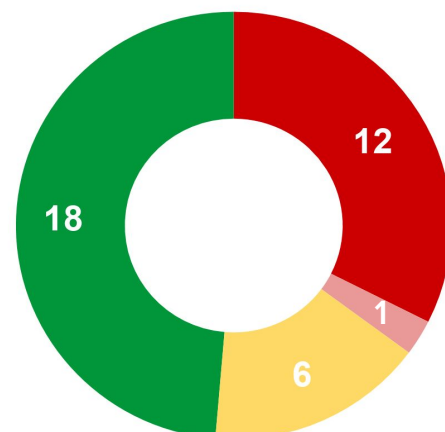

## Análise Financeira (em R\$)

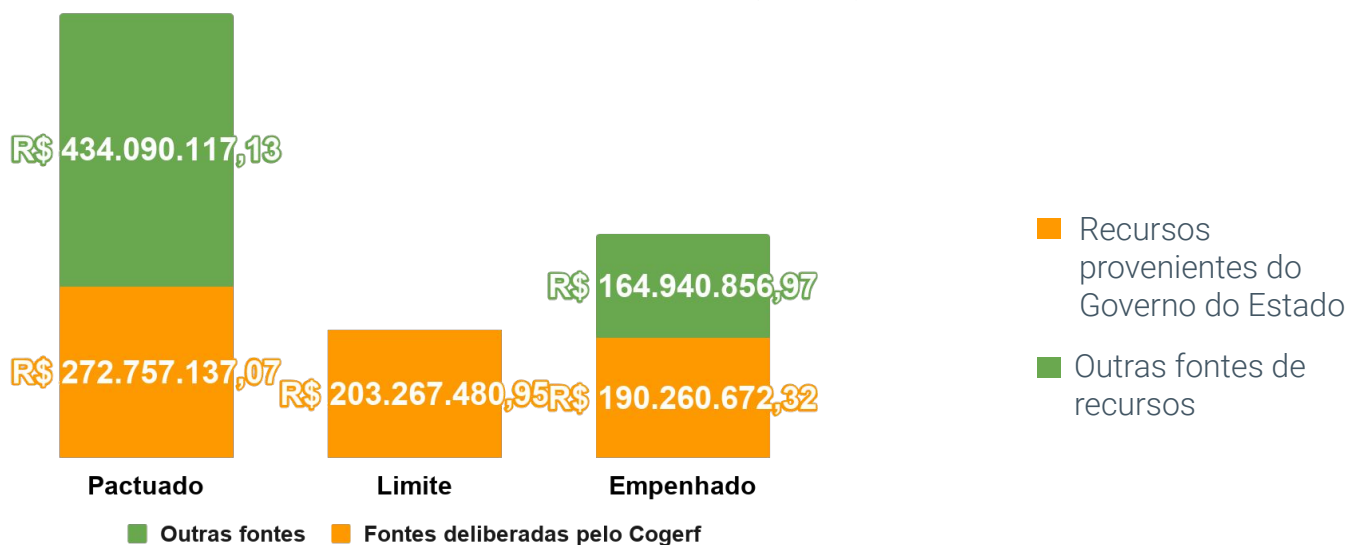

- \* **Programado:** Recurso financeiro **previsto**
- \* **Limite:** Recurso **liberado** pelo Governo do Estado
- \* **Empenhado:** Recurso **utilizado** pela Secretaria

# DESEMPENHO POR PROGRAMA

Programa 111

## HABITAÇÃO E REGULARIZAÇÃO FUNDIÁRIA URBANA



OBJETIVO PRIORITÁRIO

Proporcionar moradia digna à população, com segurança jurídica, para o enfrentamento do déficit habitacional urbano.

### Desempenho dos Indicadores Prioritários do Programa

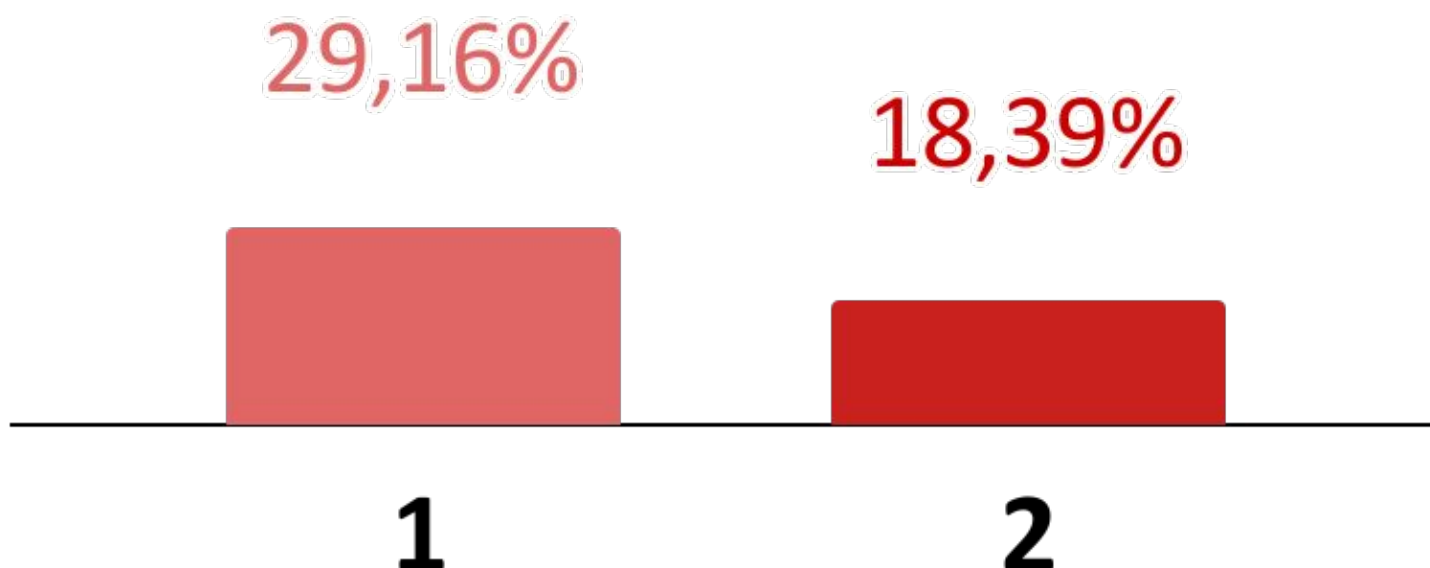



## INDICADOR 1

### Acumulado de imóveis com cadastro georreferenciado



O indicador expressa, em percentual, a relação entre o número de imóveis com cadastro georreferenciado e o número total de imóveis cadastrados para recebimento do título de propriedade urbana. O cadastro georreferenciado é uma etapa essencial para a emissão do título de propriedade do imóvel.



Em 2020, foi realizado o georreferenciamento de 2.767 imóveis, sendo 737 no Bairro Seminário (Crato), 500 no Projeto Gato Morto, 612 no Residencial Ademir Martins, referente ao Projeto Rio Maranguapinho e 918 no residencial Manuel Dias Branco, no âmbito do Projeto Farol Novo. A meta era georreferenciar 9.489 imóveis em 2020, porém o baixo desempenho se deu pela paralisação das atividades de campo por conta da pandemia.

Meta 2020

**48,96%**

de Imóveis com cadastro

Realizado 2020

**14,28%**

de Imóveis com cadastro

Percentual

de alcance da meta

**29,16%**

## INDICADOR 2

### Evolução do número de famílias beneficiadas com habitação de interesse social na área urbana



O indicador mostra o número acumulado de famílias em vulnerabilidade social que foram beneficiadas pelo Estado com unidades habitacionais através do Programa Minha Casa Minha Vida (PMCMV), das iniciativas dos programas de requalificação urbana reassentando as famílias das áreas de risco.



Em 2020, mais 210 unidades habitacionais foram entregues, alcançando um acumulado de 27.647 famílias beneficiadas.

Meta 2020

**28.579**

Unidades habitacionais

Realizado 2020

**27.647**

Unidades habitacionais

Percentual

de alcance da meta

**18,39%**

## Desempenho das Entregas Prioritárias do Programa

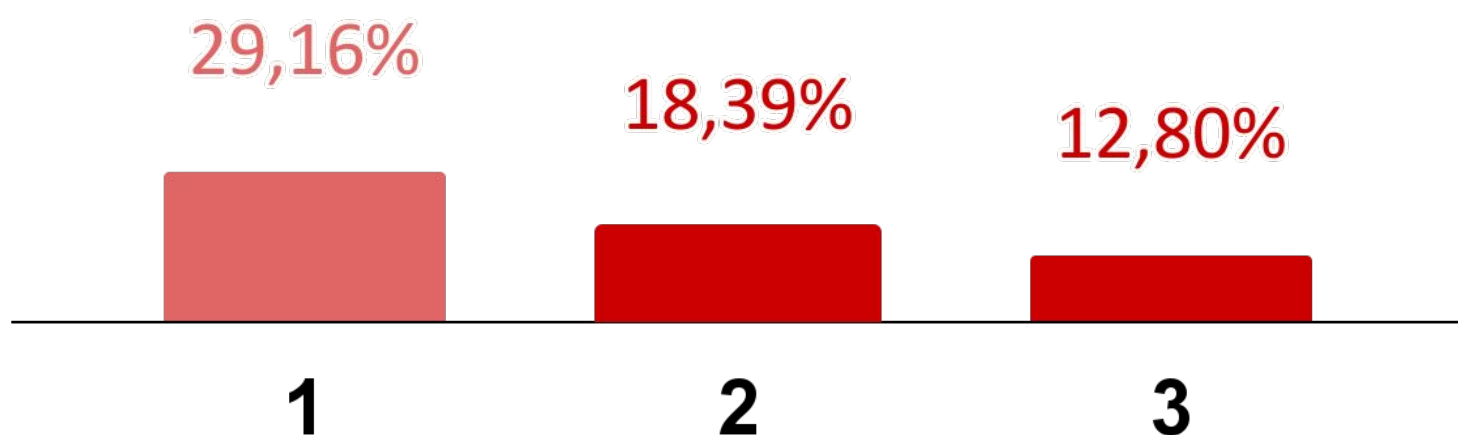

### Entrega 1

#### Unidade habitacional implantada



Corresponde à construção das unidades habitacionais, disponibilizadas à população urbana de baixa renda.



Em 2020, mais **210 unidades habitacionais** foram entregues, alcançando um acumulado de 27.647 famílias beneficiadas.

Meta 2020
<b>1.142</b>
Unidades habitacionais
Realizado 2020
<b>210</b>
Unidades habitacionais
Percentual de alcance da meta
<b>18,39%</b>

## Entrega 2

### Título entregue



Refere-se ao documento (registrado no cartório de imóveis competente) entregue à família beneficiada com unidade habitacional de interesse social.



Em 2020, foram entregues 128 títulos no Conjunto Palmeiras em parceria com a Prefeitura de Fortaleza. Nos últimos anos os cartórios não tem emitido os títulos alegando falta de pessoal para emissão dos mesmos e também há um impasse em relação ao valor a ser cobrado pelo título. Além disso, as dificuldades relacionadas à pandemia, impediram de alcançar a meta programada para 2020.

Meta 2020

**1.000**

Títulos entregues

Realizado 2020

**128**

Títulos entregues

Percentual  
de alcance da meta

**12,80%**

## Entrega 3

### Unidade habitacional georreferenciada



Entrega dos cadastros dos imóveis georreferenciados para posterior emissão dos títulos.



Em 2020, foi realizado o georreferenciamento de 2.767 imóveis, sendo 737 no Bairro Seminário (Crato), 500 no Projeto Gato Morto, 612 no Residencial Ademir Martins, referente ao Projeto Rio Maranguapinho e 918 no residencial Manuel Dias Branco, no âmbito do Projeto Farol Novo.

Meta 2020

**9.489**

Unidades  
georreferenciadas

Realizado 2020

**2.767**

Unidades  
georreferenciadas

Percentual  
de alcance da meta

**29,16%**

# DESEMPENHO POR PROGRAMA

Programa 113

## Habitação de Interesse Social na Área Rural



OBJETIVO PRIORITÁRIO

Proporcionar moradia digna à população para o enfrentamento do déficit habitacional rural.

### Desempenho dos Indicadores Prioritários do Programa

56,18%



## INDICADOR 1

### Evolução do número de famílias beneficiadas com melhorias habitacionais na área rural



O indicador expressa o número absoluto acumulado de famílias beneficiadas com a entrega de fogão sustentável no meio rural desde o ano de 2016.



Em 2020, mais 2.590 famílias foram beneficiadas, totalizando 11.465 desde do ano de 2016.

Meta 2020

**13.485**

fogões sustentáveis

Realizado 2020

**11.465**

fogões sustentáveis

Percentual  
de alcance da meta

**56,18%**

## Desempenho das Entregas Prioritárias do Programa

### Entrega 1

#### Fogão sustentável instalado



A entrega Fogão Sustentável instalado consiste na doação e instalação do equipamento para famílias de baixa renda que residem nas áreas urbanizadas e/ou agrárias do meio rural, através de seleção realizada pela Secretaria das Cidades, no CADIB - Cadastro Individual de Beneficiários.



Em 2020, 2.590 famílias foram beneficiadas com a instalação de fogões sustentáveis.

Meta 2020

**4.610**

Fogões instalados

Realizado 2020

**2.590**

Fogões instalados

Percentual  
de alcance da meta

**56,18%**

# DESEMPENHO POR PROGRAMA

Programa 341

## PROMOÇÃO DA REQUALIFICAÇÃO URBANA

OBJETIVO PRIORITÁRIO

Requalificar espaços públicos para a melhoria da convivência social, desenvolvimento econômico e melhoria dos serviços públicos, com foco em áreas de maior vulnerabilidade.

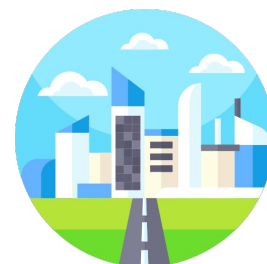

### Desempenho dos Indicadores Prioritários do Programa

130,00% +



1

## INDICADOR 1

### Área urbana requalificada



O indicador expressa, em metros quadrados, o valor total de áreas urbanas requalificadas por meio do programa de Promoção da Requalificação Urbana. A meta programada para 2020 tem participação tanto da Secretaria das Cidades quanto da Secretaria da Infraestrutura. .



Em 2020, foram requalificados 827.840,50 m<sup>2</sup> de área urbana, superando a meta programada para 2020. A partir do terceiro trimestre, as entregas da Scidades tiveram tido liberação de recursos e ao retorno das atividades presenciais, que possibilitou as visitas dos fiscais a campo a fim de atestar a conclusão das obras executadas em parceria com diversos municípios. A obra do Sítio Histórico de Sobral, de responsabilidade da Seinfra também contribuiu com esse resultado.

Meta 2020

**361.809,70 m<sup>2</sup>**  
de área requalificada

Realizado 2020

**827.840,50 m<sup>2</sup>**  
de área requalificada

Percentual  
de alcance da meta

**228,81%**

### Desempenho da Entrega Prioritária do Programa

130,00% +

106,71%



1

2

## ENTREGA 1

### Via pavimentada



A via pavimentada refere-se à pavimentação de caminho ou estrada já existentes, destinado ao pedestre, transporte de passageiros e/ou cargas. Pode ser pavimentada em pedra tosca, paralelepípedo, bloquete, pedras decorativas ou asfalto.



Em 2020, 671.684,93 metros quadrados de vias foram pavimentadas.

Meta 2020

**250.500,52 m<sup>2</sup>**  
de Via pavimentada

Realizado 2020

**671.684,93 m<sup>2</sup>**  
de Via pavimentada

Percentual  
de alcance da meta

**268,14%**

## ENTREGA 2

### Espaço urbano requalificado



O Espaço urbano requalificado refere-se às áreas beneficiadas com construção, reforma, melhoria e reestruturação de edificações, a exemplo de mercados, bibliotecas, creches, galpões, centros de comercialização, abrigos, salas de cinema, auditórios, centros de velório, cemitérios, estádios, quadras poliesportivas e praças, como também ao imóvel para desenvolvimento de atividades meio da Administração municipal destinadas à oferta de serviço público, incluindo elementos de paisagismo, acessibilidade, urbanismo, quiosques, playground, caramanchão, academias ao ar livre, entre outros.



Em 2020, 69.693,97 metros quadrados de espaço urbano foram requalificados.

Meta 2020

**65.309,18 m<sup>2</sup>**  
de área requalificada

Realizado 2020

**69.693,97 m<sup>2</sup>**  
de área requalificada

Percentual  
de alcance da meta

**106,71%**





# DESEMPENHO POR PROGRAMA

Programa 342

## INFRAESTRUTURA E LOGÍSTICA

OBJETIVO PRIORITÁRIO

Assegurar infraestrutura e logística adequada e diversificada para o desenvolvimento sustentável do Estado do Ceará



### Desempenho dos Indicadores Prioritários do Programa

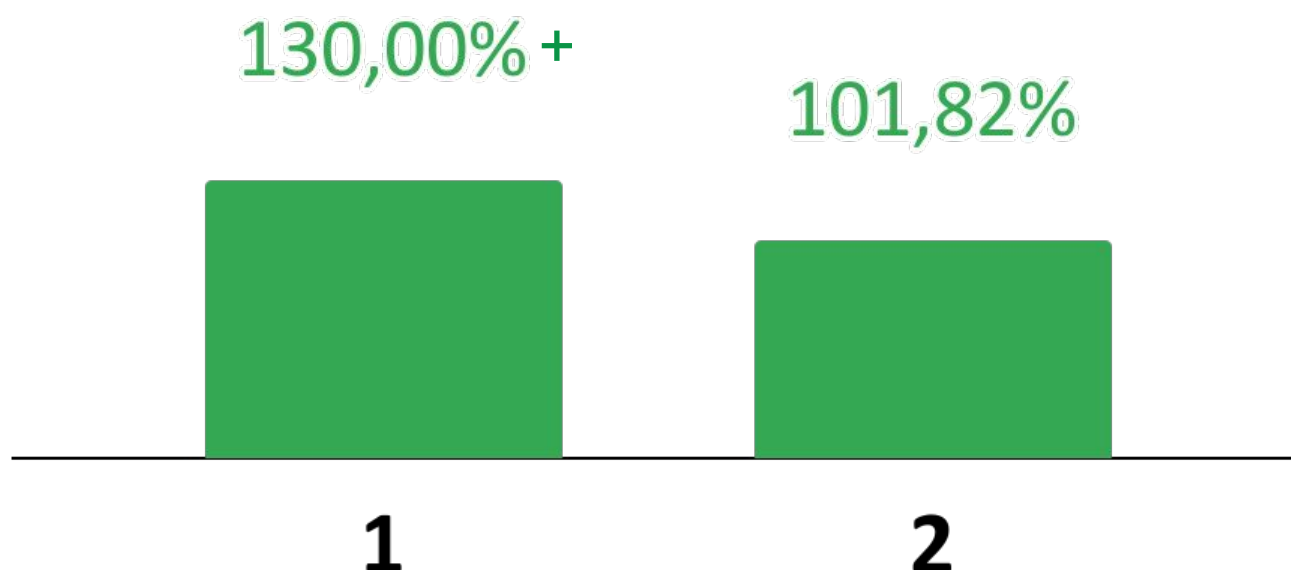

## INDICADOR 1

### Não conformidade de obras rodoviárias



O indicador representa uma relação entre o número de não conformidades geradas e o número total de obras fiscalizadas dentro de cada mês. Assim, o mesmo indica a quantidade de falhas técnicas encontradas, podendo uma única obra fiscalizada ter apresentado mais de uma não conformidade.



À média anual do indicador em 2020 foi de 3,05 não conformidade por obra. O resultado alcançado no ano representa uma maior eficiência na área de fiscalização de obras, evitando problemas mais graves e garantindo a qualidade dos projetos.

Meta 2020

**10**

não conformidade por obra

Realizado 2020

**3,05**

não conformidade por obra

Percentual de alcance da meta

**169,50%**

## INDICADOR 2

### Movimentação de passageiros nos aeroportos estaduais



O indicador expressa o número absoluto de passageiros movimentados, embarcados e desembarcados, nos aeroportos do estado do Ceará.



Em 2020, 61.080 passageiros embarcaram e desembarcaram nos aeroportos do Estado. Nota-se uma redução de 53% em relação a 2019, justificada pela ocorrência da pandemia, que impactou diretamente no setor aeroviário.

Meta 2020

**59.991**

passageiros

Realizado 2020

**61.080**

passageiros

Percentual de alcance da meta

**101,82%**



## Desempenho das Entregas Prioritárias do Programa

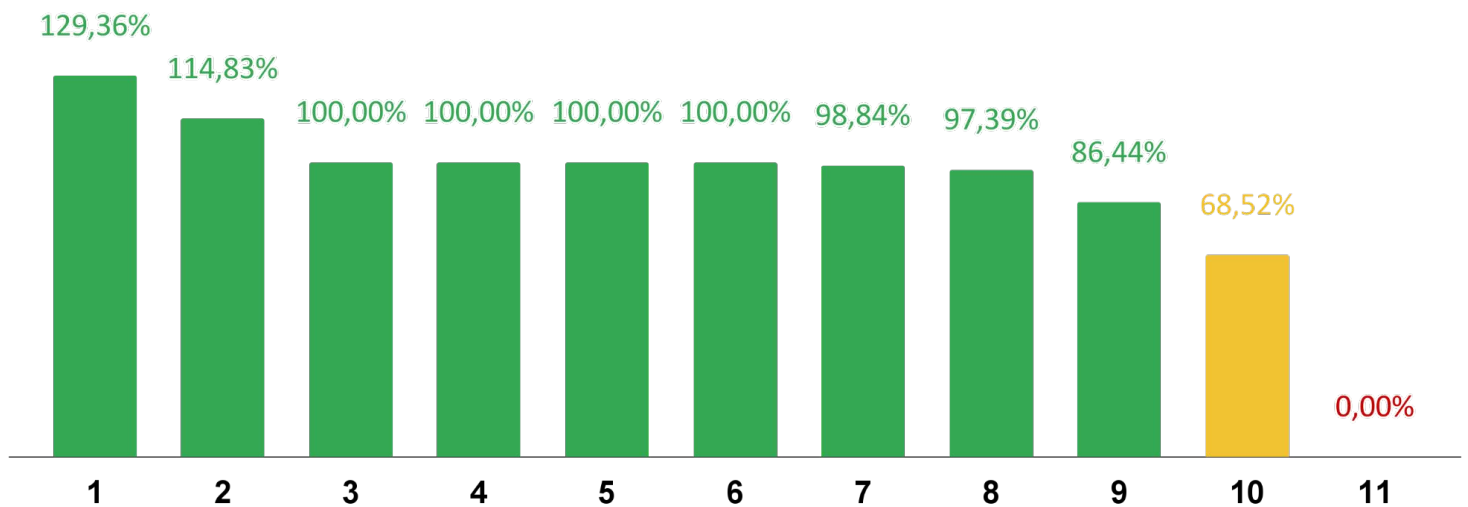

### ENTREGA 1

#### Conservação rotineira das rodovias estaduais realizada



A entrega representa a realização de restauração da pavimentação com adição de brita e recapeamento asfáltico nas rodovias estaduais.



Em 2020, os serviços de conservação rotineira foram realizados em 14.710,27 km de rodovia.

Meta 2020  
**11.371,77 km**  
de rodovia recuperadas

Realizado 2020  
**14.710,27 km**  
de rodovia recuperadas

Percentual  
de alcance da meta  
**129,36%**



## Entrega 2

### Obras de recuperação funcional nas rodovias estaduais realizadas



A recuperação funcional consiste em pequenas obras feitas dentro das rodovias, com o objetivo de rejuvenescer o pavimento, recuperando assim suas funcionalidades. Trata-se de uma manutenção preventiva feita antes de ocorrer o desgaste total, adiando a necessidade de restauração.



Durante o ano de 2020, foram executados 393,35 km em recuperação funcional nas rodovias do Estado.

Meta 2020

**342,56 km**  
de rodovias  
recuperadas

Realizado 2020

**393,35 km**  
de rodovias  
recuperadas

Percentual  
de alcance da meta

**114,83%**



## ENTREGA 3

### CE-265 - Trecho: Quixadá - Dom Maurício - restaurada (extensão 19,18 km)



O trecho restaurado tem **19,18 km de extensão** e recebe um conjunto de serviços que inclui movimentação de terra, pavimentação, revestimento asfáltico, bueiros, drenagem, sinalização (horizontal e vertical) e proteção ambiental.



Até 2019, foram executados 4,99 km da restauração do trecho. Em 2020, a meta era executar mais 14,19 km. Apesar da pandemia, que diminuiu o ritmo da obra, foi possível concluir a restauração em dezembro de 2020.

Meta 2020

**14,19 km**  
de rodovia restaurada

Realizado 2020

**14,19 km**  
de rodovia restaurada

Percentual  
de alcance da meta

**100,00%**



## Entrega 4

### CE-293 - Trecho: Entr. CE-060 (Barbalha) - Missão Velha - duplicada (Extensão 21,44 km)



A entrega se refere a duplicação de um trecho da rodovia CE-293, entre missão velha e a CE-060 em Barbalha. A extensão total do trecho é de 21,44 km, mas a meta para 2020 foi de 1,71 km tendo em vista que 19,73 km já haviam sido duplicados em anos anteriores.



No ano de 2020 foi duplicado o trecho restante, 1,71 km, dos 21,44 km previstos.

Meta 2020

**1,71 km**  
de rodovia  
duplicada

Realizado 2020

**1,71 km**  
de rodovia  
duplicada

Percentual  
de alcance da meta

**100%**



## ENTREGA 5

### CE-060 - Trecho: Pacatuba - Redenção - duplicada (Extensão 37,44 km)



A entrega consiste na duplicação de um trecho da rodovia CE-060 que liga Pacatuba a Redenção. No ano de 2020 foram duplicados



Nesse trecho de 37,44 km, 2,25 km foi o programado para ser realizado no ano de 2020. Sendo que até 2019 já tinham sido executados 35,19 km do trecho.

Meta 2020

**2,25 km**  
de rodovia  
duplicada

Realizado 2020

**2,25 km**  
de rodovia  
duplicada

Percentual  
de alcance da meta

**100,00%**



## Entrega 6

### CE-025 - Trecho: Rótula Cofeco - Entr. Av. Oceano Atlântico - duplicada (Extensão 5,50 km)



A entrega consiste na duplicação de um trecho da rodovia CE-025 entre a rótula da Cofeco e Av. Oceano Atlântico.



O previsto era duplicar no ano de 2020 2,80 km de rodovia, além dos 2,70 km que foram duplicados no trecho em anos anteriores.

Meta 2020

**2,80 km**  
de rodovia  
duplicada

Realizado 2020

**2,80 km**  
de rodovia  
duplicada

Percentual  
de alcance da meta

**100%**



## ENTREGA 7

### Contorno de Itaipoca implantado (Extensão 9,05 km)



A entrega consiste na implantação do contorno de Itaipoca. A extensão é de 9,05 km, sendo que a meta para o ano de 2020 era de 5,16 km.



A meta de 2020 era executar 5,16 km, além dos 2,90 km executados em anos anteriores. Devido, principalmente, aos decretos de isolamento que ocorreram ao longo do ano, o trecho apresentou atrasos nos cronogramas iniciais, o programado não foi alcançado em sua totalidade. Devido ao aditivo com acréscimo de novos serviços, a previsão de conclusão da obra é 2021.

Meta 2020

**5,16 km**  
de trecho implantado

Realizado 2020

**5,10 km**  
de trecho implantado

Percentual  
de alcance da meta

**98,84%**



## Entrega 8

**Entrega: CE-155 - Trecho: Porto do Pecém - Entr. BR-222 (Arco Metropolitano) - duplicada (Extensão 20,10 km)**



Refere-se a duplicação do trecho da CE-155, a partir do entroncamento da BR-222, no acesso ao Complexo Industrial e Portuário do Pecém (CIPP).



Até 2019, foram executados 2,62 km do trecho. A meta em 2020 era executar mais 2,30 km. Em 2020, a adequação do projeto e a correção de muitas das interferências possibilitaram um bom ritmo.

Meta 2020

**2,30 km**  
de rodovia  
duplicada

Realizado 2020

**2,24 km**  
de rodovia  
duplicada

Percentual  
de alcance da meta

**97,39%**



## Entrega 9

**CE-263 - Jaguaruana - Entr. BR-304 - implantada (Extensão 35,14 km)**



A entrega consiste na implantação de um trecho da rodovia CE-263 entre o município de Jaguaruana e a BR-304. A extensão total do trecho é de 35,14 km, sendo que o programado para ser executado em 2020 foi de 28,46 km.



A previsão era implantar 28,46 km, além daqueles 1,41 km que foram implantados nos anos anteriores. Para o ano de 2020, os Decretos de Isolamento e interferências que demandaram ajustes no projeto da obra, atrapalharam o cumprimento da meta estabelecida.

Meta 2020

**28,46 km**  
de rodovia  
implantada

Realizado 2020

**24,60 km**  
de rodovia  
implantada

Percentual  
de alcance da meta

**86,44%**



## Entrega 10

**CE-085 - Trecho: Itarema - Acaraú - duplicada (Extensão 26,54 km)**



A duplicação vai beneficiar moradores e turistas do Litoral Oeste ao diminuir o tempo gasto com deslocamento e ofertar mais segurança viária. A região em que Itarema e Acaraú estão localizadas é importante economicamente, com relevante ocupação habitacional.



Até 2019, foram executados 1,46 km do trecho. A meta de 2020 era executar mais 23,89 km. Em 2018 e 2019, o atraso na licitação devidos às questões de Licenças Ambientais, prejudicou o alcance da meta. Em 2020, devido a ajustes no projeto e aos decretos de isolamento durante o ano, a obra teve seu cronograma alterado, impedindo o cumprimento da meta. O trecho ainda possui conclusão para final de março de 2021.

Meta 2020

**28,89 km**

de rodovia  
duplicada

Realizado 2020

**16,37 km**

de rodovia  
duplicada

Percentual  
de alcance da meta

**68,44%**

## ENTREGA 11

**Aeroporto de Crateús estruturado**



A Estruturação do aeroporto visa atender às demandas de aviação civil, promover o desenvolvimento socioeconômico da região de Crateús e contribuir para a melhoria da qualidade de vida da população.



Em 2020, a entrega não foi concluída. Houve mudança de cenário devido à pandemia. Foi realizado apenas reforma na pista de pouso/decolagem.

Meta 2020

**1**

Aeroporto Estruturado

Realizado 2020

**0,00**

Aeroporto Estruturado

Percentual  
de alcance da meta

**0,00%**



# DESEMPENHO POR PROGRAMA

Programa

**MOBILIDADE, TRÂNSITO E TRANSPORTE**

343



OBJETIVO PRIORITÁRIO

**Ampliar o atendimento da necessidade de deslocamento da população cearense, com qualidade e segurança.**

Desempenho dos Indicadores Prioritários do Programa

70,70%



1

## INDICADOR 1

### Integrações por passageiro utilizando Bilhete Único Metropolitano (BUM)



O indicador expressa a média de integrações, subsidiadas pela Secretaria das Cidades, feitas por passageiros utilizando o Bilhete Único Metropolitano (BUM), na Região Metropolitana do Cariri (RMC) e na Região Metropolitana de Fortaleza (RMF).



Em 2020, a média de integrações por passageiro chegou a 45,25. A principal dificuldade foi relacionada aos vários decretos que, a fim de conter o avanço da pandemia, paralisaram os serviços de transporte público. Além disso, a crise financeira e social que afeta alguns setores econômicos, causando um aumento na taxa de desemprego e, assim, afetando a utilização dos transportes.

Meta 2020

**64,00**

Integrações por passageiro

Realizado 2020

**45,25**

Integrações por passageiro

Percentual de alcance da meta

**70,70%**

## Desempenho das Entregas Prioritárias do Programa

101,00%

1

### ENTREGA 1

#### Passageiro de transporte público beneficiado



Refere-se a pessoa (passageiro) que utiliza, ao menos uma vez, o Serviço Regular de Transporte Rodoviário Intermunicipal de Passageiros na Região Metropolitana de Fortaleza fazendo a integração com o Serviço de Transporte Público Coletivo Urbano do Município de Fortaleza e, também, a pessoa (passageiro) que utiliza ao menos uma vez o serviço de transporte público Intermunicipal de passageiros da Região Metropolitana do Cariri - RMC, fazendo a integração com o serviço público de transporte urbanos municipais da RMC, por meio da utilização do Bilhete Único Metropolitano - BUM.



Em 2020, 32.113 passageiros foram beneficiados. O crescimento em dezembro ainda foi abaixo do esperado, apesar do retorno das atividades econômicas e dos períodos festivos. Outros fatores, como o desemprego, podem ter afetado a utilização de transportes, pois a maior parte dos usuários são de população de baixa renda e o deslocamento é com o objetivo de trabalho. Além disso, durante o período pandêmico algumas pessoas preferem o transporte individual ao coletivo.

Meta 2020

**31.794**

passageiros  
beneficiados

Realizado 2020

**32.113**

passageiros  
beneficiados

Percentual  
de alcance da meta

**101,00%**

# DESEMPENHO POR PROGRAMA

Programa

621

## Abastecimento de Água, Esgotamento Sanitário e Drenagem Urbana

OBJETIVO PRIORITÁRIO

Ampliar o acesso da população cearense aos serviços de abastecimento de água, esgotamento sanitário e drenagem em condições adequadas.



### Desempenho dos Indicadores Prioritários do Programa

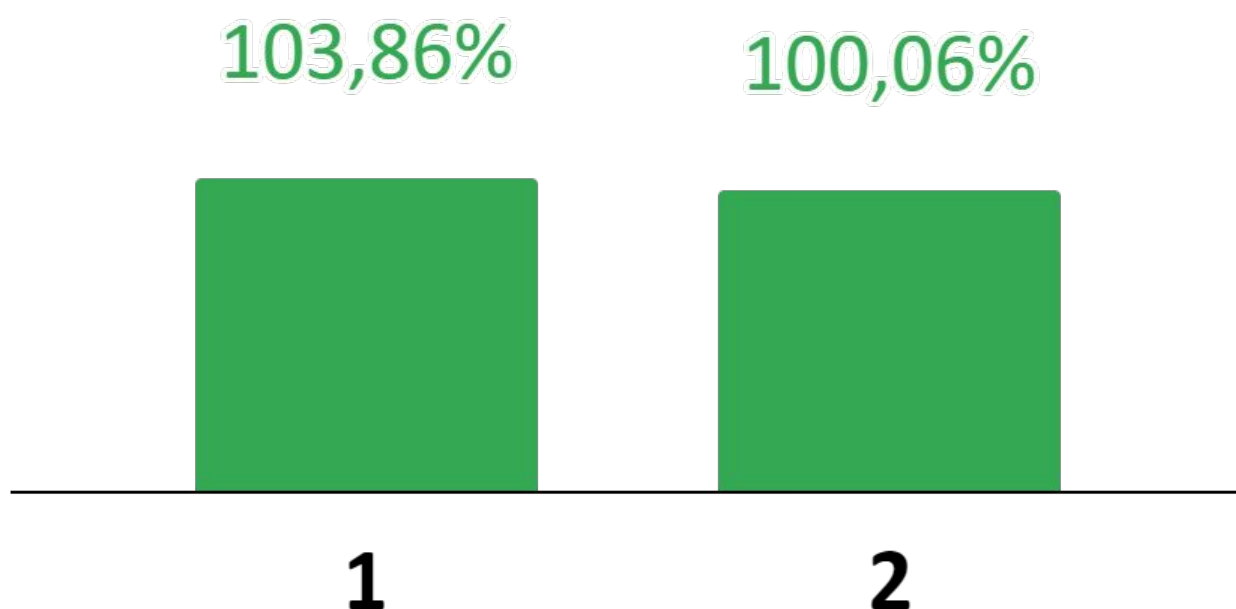

## INDICADOR 1

### Índice de cobertura de esgotamento sanitário nas localidades atendidas pela Cagece



O indicador busca traduzir o quanto da população urbana residente nos municípios atendidos pela Cagece é de fato coberta, ou seja, tem à sua disposição sistema de esgotamento sanitário. Dessa forma, expressa a infraestrutura existente e seu crescimento revela os investimentos em medidas estruturais.



Registra-se que não é possível fazer uma análise detalhada sobre o desempenho do indicador visto que durante o segundo semestre de 2020, houve mudança na metodologia de cálculo da cobertura e atualização cadastral dos dados da Companhia. A grande diferença na metodologia é que o cálculo anterior considerava apenas na categoria “residencial” enquanto que a metodologia atual considera no cálculo as categorias “residencial”, “comercial”, “pública” e “mistas”.

Meta 2020

**43,03%**  
de cobertura

Realizado 2020

**44,69%**  
de cobertura

Percentual  
de alcance da meta

**103,86%**



## INDICADOR 2

### Índice de cobertura de abastecimento de água nas localidades atendidas pela Cagece



O indicador busca traduzir o quanto da população urbana residente nos municípios atendidos pela Cagece é de fato coberta, ou seja, tem à sua disposição sistema de abastecimento de água. Dessa forma, expressa a infraestrutura existente e seu crescimento revela os investimentos em medidas estruturais.



Registra-se que não é possível fazer uma análise detalhada sobre o desempenho do indicador visto que durante o segundo semestre de 2020, houve mudança na metodologia de cálculo da cobertura e atualização cadastral dos dados da Companhia. A grande diferença na metodologia é que o cálculo anterior considerava apenas na categoria “residencial” enquanto que a metodologia atual considera no cálculo as categorias “residencial”, “comercial”, “pública” e “mistas”.

Meta 2020

**98,38%**  
de cobertura

Realizado 2020

**98,44%**  
de cobertura

Percentual  
de alcance da meta

**100,06%**



## Desempenho das Entregas Prioritárias do Programa

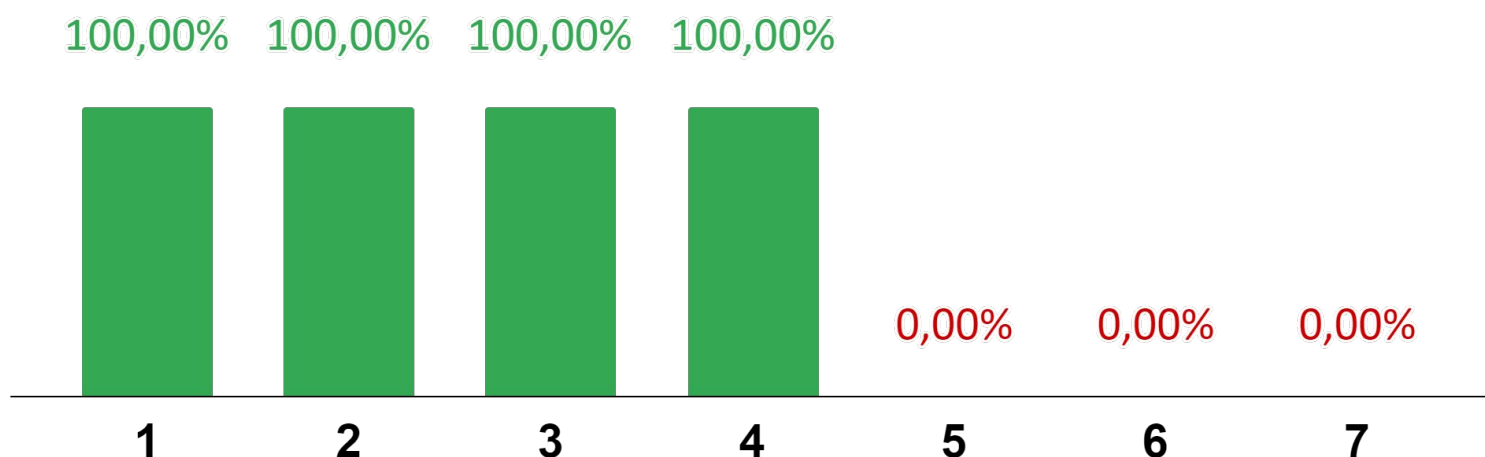

### ENTREGA 1

#### Sistema de abastecimento de água de Córrego dos Rodrigues, Pontal, Majorlândia e Quixaba (Aracati) ampliado



Trata-se do Sistema Integrado de Abastecimento de Água das localidades de **Majorlândia, Quixaba, Pontal e Córrego dos Rodrigues, em Aracati**, beneficiando mais de 11 mil pessoas.



Obra com execução física concluída e inaugurada em 13/08/20. Ao todo foram instalados em torno de 29 mil metros de rede de distribuição, 16 mil metros de adutora, 1.465 ligações domiciliares, quatro estações elevatórias de água bruta, um reservatório apoiado de 95m<sup>3</sup> e três reservatórios elevados, com capacidade de 100 m<sup>3</sup>, 163m<sup>3</sup> e 50m<sup>3</sup> de água tratada.

Meta 2020

**1**

Sistema ampliado

Realizado 2020

**1**

Sistema ampliado

Percentual de alcance da meta

**100%**



## Entrega 2

### Sistema de abastecimento de água de Canoa Quebrada (Aracati) ampliado



A obra consiste na construção de novos reservatórios de água, uma adutora, ampliação da rede de distribuição, execução de novas ligações domiciliares e melhorias nos poços que atendem a região.



Obra com execução física concluída e inaugurada em 13/08/20. A obra vai proporcionar um aumento de vazão de 13,97 litros por segundo e deve beneficiar cerca de seis mil habitantes.

Meta 2020

**1**

Sistema ampliado

Realizado 2020

**1**

Sistema ampliado

Percentual de alcance da meta

**100%**



## ENTREGA 3

### Sistema de abastecimento de água de Capuan (Caucaia) ampliado



O objetivo das melhorias no sistema de abastecimento é garantir a segurança hídrica dos locais beneficiados por meio continuidade do abastecimento, aumento da produção e da distribuição de água. Ao todo, mais de 41 mil pessoas de Capuan, e ainda de outras localidades próximas como Genipabú, Jardim do Amor e Jandaiguaba serão beneficiadas com o sistema de abastecimento.



Obra com execução física concluída e inaugurada em 04/01/20.

Meta 2020

**1**

Sistema ampliado

Realizado 2020

**1**

Sistema ampliado

Percentual de alcance da meta

**100%**



## Entrega 4

### Sistema de esgotamento sanitário de Viçosa do Ceará ampliado



O Sistema de Esgotamento Sanitário de Viçosa do Ceará tem como objetivo a coleta e tratamento dos efluentes sanitários da sede deste município. Visa, ainda, evitar a poluição dos recursos hídricos pelo aporte de efluentes sanitários e a degradação dos valores paisagísticos locais, bem como contribuir para redução do número de casos de doenças de veiculação hídrica.



Obra com execução física concluída e inaugurada em 13/08/20.

Meta 2020

**1**

Sistema ampliado

Realizado 2020

**1**

Sistema ampliado

Percentual de alcance da meta

**100%**



## ENTREGA 5

### Sistema de abastecimento de água de Jaibaras (Sobral) ampliado



A obra não foi concluída em 2020, pois surgiram pendências de aquisição de equipamentos que se agravaram com o cenário de enfrentamento a pandemia.



Registra-se que devido a pendências não solucionadas em 2020, a obra tem previsão de conclusão em 2021.

Meta 2020

**1**

Sistema ampliado

Realizado 2020

**0**

Sistema ampliado

Percentual de alcance da meta

**0,00%**



## Entrega 6

### Sistema de esgotamento sanitário de Horizonte 2ª etapa ampliado



O Sistema de Esgotamento Sanitário de Horizonte já se encontra com 4 Sub Bacias em carga desde outubro de 2020. Porém, devido às pendências na operação assistida e demora na aprovação de cadastro, não foi realizada a medição final. A pandemia dificultou bastante, tanto em termos de desmobilização de pessoal, como também, no momento da retomada da obra que houve dificuldades no fornecimento de materiais.



A Cagece no final de 2020 realizava a retirada das últimas pendências e a previsão para conclusão da obra é 2021.

Meta 2020

**1**

Sistema ampliado

Realizado 2020

**0**

Sistema ampliado

Percentual de alcance da meta

**0,00%**

## ENTREGA 7

### Sistema de esgotamento sanitário de Massapê implantado



O sistema tem como objetivo a coleta e tratamento dos efluentes sanitários da sede deste município.



Em março de 2020, foi publicado o aditivo de valor ao Termo de Compromisso realizado com a FUNASA. Porém, a obra não pôde ser retomada por conta do cenário de enfrentamento à pandemia, que paralisou as atividades da construção civil, impossibilitando a execução das ligações intra-domiciliares, bem como, demais serviços imprescindíveis à conclusão da obra. Quando as atividades retornaram, a prefeitura de Massapê solicitou a correção de diversos trechos das vias que já haviam sido recuperadas pela contratada, gerando retrabalho e impedindo a conclusão da obra no ano de 2020.

Meta 2020

**1**

Sistema ampliado

Realizado 2020

**0**

Sistema ampliado

Percentual de alcance da meta

**0,00%**

# DESEMPENHO POR PROGRAMA

Programa

622

## Abastecimento de Água e Esgotamento Sanitário no Meio Rural

OBJETIVO PRIORITÁRIO

Ampliar o acesso da população rural cearense aos serviços de abastecimento de água e esgotamento sanitário.



### Desempenho dos Indicadores Prioritários do Programa

130%+



1

## INDICADOR 1

### Ligações ativas das redes de abastecimento de água do Sistema Integrado de Saneamento Rural (SISAR)



Este indicador representa o número de ligações ativas de um sistema de abastecimento de água após a sua entrega, considerando somente as redes geridas pelo Sistema Integrado de Saneamento Rural (SISAR). A ligação de água é a canalização entre o distribuidor público e o hidrômetro, limitador de consumo. O desempenho do indicador de ligações ativas é resultado da atuação de vários órgãos: Secretaria das Scidades, Secretaria do Desenvolvimento Agrário (Programa São José), prefeituras e o Sisar.



Até 2019, havia 161.771 ligações ativas das redes de abastecimento do Sisar. Em 2020, foram acrescentadas 15.099 ligações, alcançando um acumulado de 176.870.

Meta 2020

**168.096**

Ligações ativas

Realizado 2020

**176.870**

Ligações ativas

Percentual  
de alcance da meta

**238,72%**

### Desempenho da Entrega Prioritária do Programa

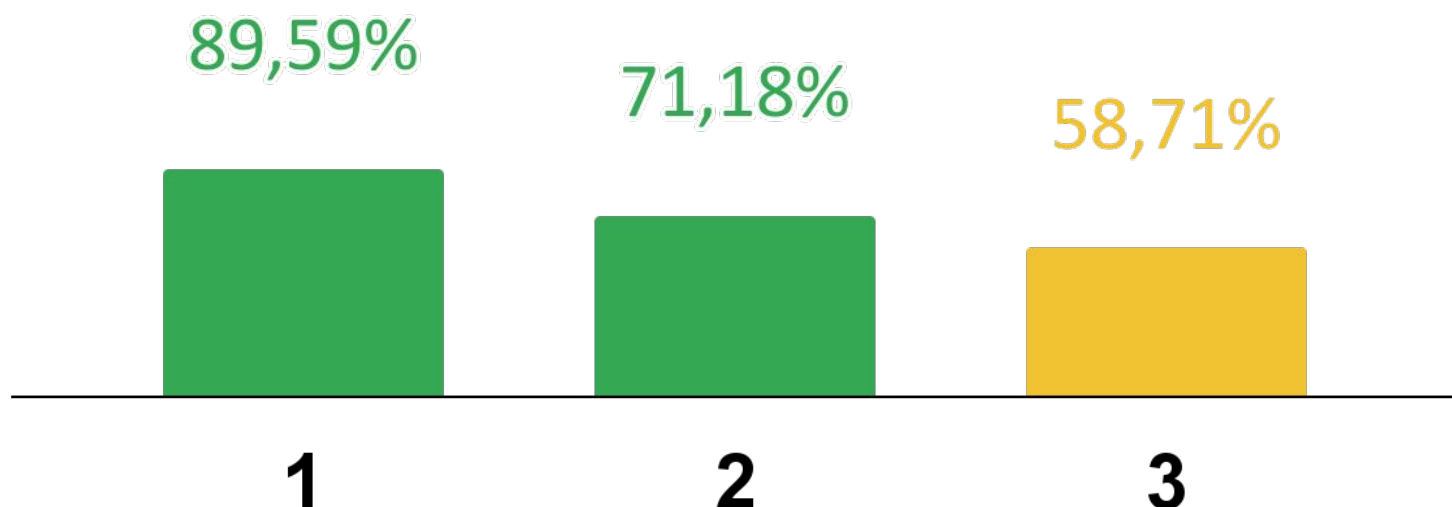

## Entrega 1

### Sistema de abastecimento de água de Beleza (Jati) implantado



Visa o abastecimento de água em comunidades rurais. Sendo os mesmos compostos por manancial, adutora, estação de tratamento de água, rede de distribuição, reservatório, ligação de água, estação elevatória, entre outros equipamentos.



Até o ano de 2019 foram executados 90,78% da obra. Em 2020, a obra foi concluída, porém ficou ainda pendente a ENEL elaborar o orçamento da ampliação de rede elétrica da Estação de Tratamento de Água (ETA), precisando ainda da autorização para acesso ao terreno do DNOCS. A previsão é que o sistema de abastecimento seja entregue em 2021.

Meta 2020

**100%**

do sistema implantado

Realizado 2020

**99,04%**

do sistema implantado

Percentual  
de alcance da meta

**89,59%**



## ENTREGA 2

### Sistema de abastecimento de água de Gentil (Penaforte) implantado



Visa o abastecimento de água em comunidades rurais. Sendo o mesmo composto por manancial, adutora, estação de tratamento de água, rede de distribuição, reservatório, ligação de água, estação elevatória, entre outros equipamentos.



Até o ano de 2019 foram executados 62,48% da obra. Em 2020, a obra teve continuidade mas com as seguintes pendências: autorização do Ministério de Desenvolvimento Regional (MDR) para realização dos serviços da captação do canal, cujos projetos foram readequados; e a ampliação da rede trifásica 13,8 kV - 220/380V até a ETA de Gentil, incluindo posteamento por meio da ENEL. A implantação do sistema possui previsão para término em 2021.

Meta 2020

**100,00%**

do sistema implantado

Realizado 2020

**89,59%**

do sistema implantado

Percentual  
de alcance da meta

**71,18%**

## Entrega 3

### Sistema de abastecimento de água de Barra de Santana (Jati) implantado



Visa o abastecimento de água em comunidades rurais. Sendo o mesmo composto por manancial, adutora, estação de tratamento de água, rede de distribuição, reservatório, ligação de água, estação elevatória, entre outros equipamentos.



Até o ano de 2019 foram executados 89,95% da obra. Em continuidade em 2020, a implantação do Sistema de abastecimento não ocorreu em sua totalidade em 2020. Falta implementar a rede de energia elétrica para a Estação de Tratamento de Água (ETA) de Barra de Santana e para a Estação Elevatória de Água Bruta (EEAB) a ser atendida pelo Programa de Investimentos Especiais – PIE.

Meta 2020

**100%**

do sistema implantado

Realizado 2020

**95,85%**

do sistema implantado

Percentual  
de alcance da meta

**58,71%**

# DESEMPENHO POR PROGRAMA

Programa

## Revitalização de Áreas Urbanas Degradadas

OBJETIVO PRIORITÁRIO

**Melhorar as condições socioambientais da população nas áreas urbanas degradadas.**

722



### Desempenho dos Indicadores Prioritários do Programa

100,00%



1

## INDICADOR 1

### Áreas de risco eliminadas



O indicador expressa, em percentual, a relação entre as áreas de risco que foram eliminadas e o total de áreas de risco mapeadas na extensão de intervenção dos Projetos Rio Maranguapinho, Rio Cocó e Dendê. Na intervenção ocorre o reassentamento das famílias em áreas com infraestrutura e a urbanização das áreas de intervenção.



Inicialmente, estava prevista a eliminação de três áreas de risco (Conjunto Ceará, Belém e Muriçoca). No entanto, devido às paralisações das obras decorrentes da pandemia e as dificuldades de desapropriação junto às famílias, em julho, a meta foi revisada para apenas uma área. Assim, em 2020, a área de risco da Comunidade Muriçoca foi totalmente eliminada, alcançando o percentual acumulado de 87,50% das 32 áreas a serem eliminadas.

Meta 2020

**87,50%**

áreas de riscos  
eliminadas

Realizado 2020

**87,50%**

áreas de riscos  
eliminadas

Percentual  
de alcance da meta

**100,00%**

### Desempenho da Entrega Prioritária do Programa

61,32% 60,92%

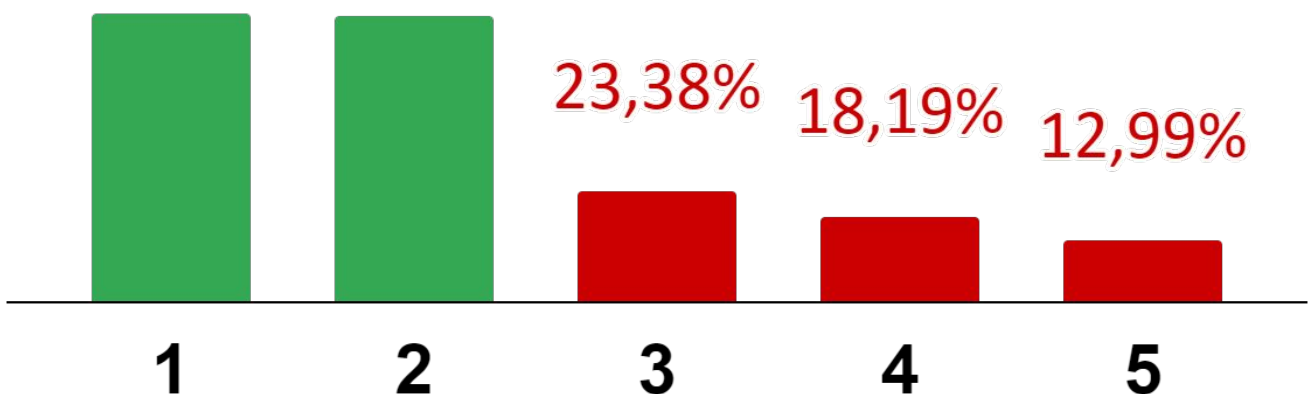

## Entrega 1

### Trecho II - Margem direita urbanizada



Esta entrega faz parte do Projeto de requalificação urbana e ambiental do Rio Cocó. Obra reiniciada em 08 de junho, com execução física acumulada de 65,11%.



A meta não foi alcançada pois além da interferência da obra de saneamento da Prefeitura que atrasou o cronograma, a execução da obra está muito lenta. A empresa alega falta de material no mercado.

Meta 2020

**87,00%**

do trecho urbanizado

Realizado 2020

**71,14%**

do trecho urbanizado

Percentual  
de alcance da meta

**61,32%**

## ENTREGA 2

### Trecho III A - Margem direita urbanizada (Av. Osório de Paiva à Av. Jardim Fluminense)



Esta entrega faz parte do Projeto de requalificação urbana e ambiental do Rio Maranguapinho.



A meta não foi alcançada devido o aumento dos preços dos materiais necessários e a dificuldade de encontrá-los neste período de pandemia.

Meta 2020

**86,00%**

do trecho urbanizado

Realizado 2020

**69,93%**

do trecho urbanizado

Percentual  
de alcance da meta

**60,92%**



## Entrega 3

### Trecho IV - Margem direita urbanizada (4º anel viário até a Barragem Rio Maranguapinho)



Esta entrega faz parte do projeto de requalificação urbana e ambiental do Rio Maranguapinho.



A meta não foi alcançada, pois houve demora no processo licitatório. A empresa foi contratada em outubro e a ordem de serviço foi dada em 04/11/2020, então só houve execução em novembro e dezembro, e, no último mês, o ritmo foi lento.

Meta 2020

**8,00**

do trecho urbanizado

Realizado 2020

**1,87%**

do trecho urbanizado

Percentual  
de alcance da meta

**23,38%**

## ENTREGA 4

### Trecho III B urbanizado (Av. Jardim Fluminense ao 4º anel viário)



Esta entrega faz parte do projeto de requalificação urbana e ambiental do Rio Maranguapinho.



Registra-se que a segunda colocada da licitação foi contratada em junho e a Ordem de Serviço emitida em 10 de agosto. A meta não foi alcançada devido o aumento dos preços dos materiais necessários e a dificuldade de encontrá-los neste período de pandemia.

Meta 2020

**89,00**

do trecho urbanizado

Realizado 2020

**75,19**

do trecho urbanizado

Percentual  
de alcance da meta

**18,19%**

## Entrega 3

### Trecho II - Margem direita urbanizada (Av. Senador Fernandes Távora à Av. Osório de Paiva)



Esta entrega faz parte do projeto de requalificação urbana e ambiental do Rio Maranguapinho.



Registra-se que a segunda colocada da licitação foi contratada em junho e a Ordem de Serviço emitida em 10 de agosto. A meta não foi alcançada devido o aumento dos preços dos materiais necessários e a dificuldade de encontrá-los neste período de pandemia.

Meta 2020

**100,00%**

do trecho urbanizado

Realizado 2020

**90,65**

do trecho urbanizado

Percentual  
de alcance da meta

**12,99%**

# DESEMPENHO POR PROGRAMA

Programa

## Resíduos Sólidos

OBJETIVO PRIORITÁRIO

Reduzir os impactos negativos da geração e da disposição inadequada de resíduos sólidos no meio ambiente e sobre a saúde humana.

726



### Desempenho dos Indicadores Prioritários do Programa

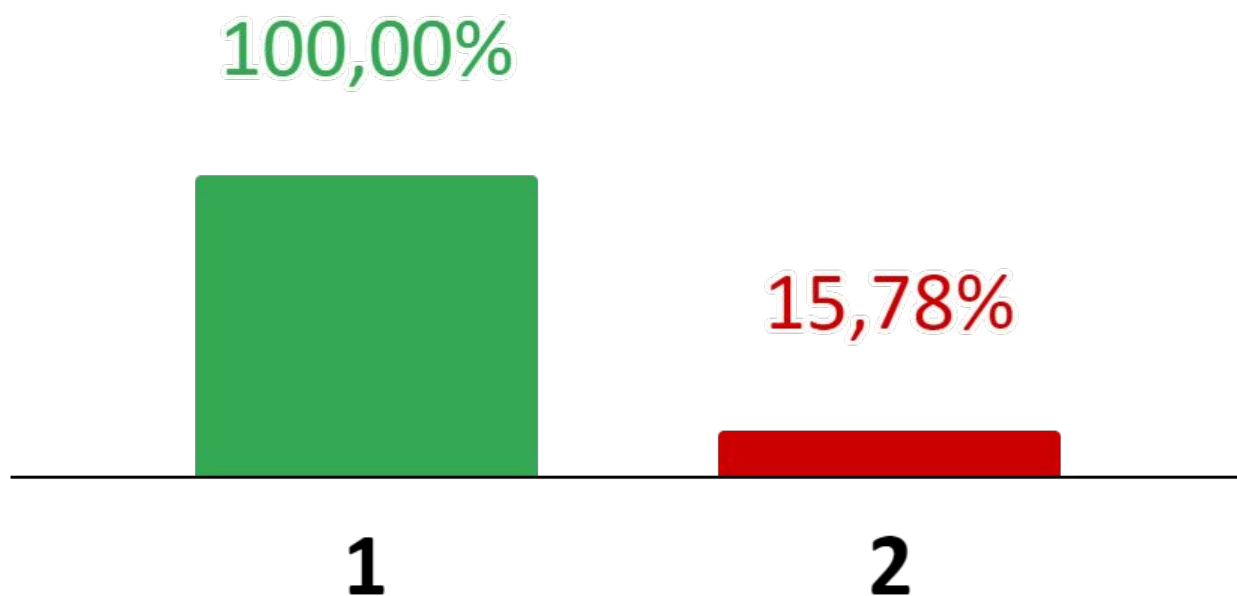

## INDICADOR 1

### Municípios com disposição final adequada de resíduos sólidos urbanos



O indicador demonstra, em percentual, o número de municípios que realizam a disposição final ambientalmente adequada de resíduos sólidos urbanos (RSU) em relação ao total de municípios do Ceará.



Em 2020, o indicador teve um bom desempenho, alcançando um resultado de 15,76% de municípios com disposição final adequada de resíduos sólidos urbanos. São eles: Acopiara, Alcântaras, Brejo Santo, Cariré, Caucaia, Cedro, Coreaú, Forquilha, Fortaleza, Frecheirinha, Graça, Groaíras, Jucás, Madalena, Massapê, Meruoca, Mombaça, Moraújo, Mucambo, Pacujá, Piquet Carneiro, Pires e Ferreira, Reriutaba, Salitre, Santana do Acaraú, Senador Pompeu, Senador Sá, Sobral, Varjota.

Meta 2020

**15,76%**  
dos municípios

Realizado 2020

**15,76%**  
dos municípios

Percentual  
de alcance da meta

**100,00%**



## INDICADOR 2

### Municípios com Centrais Municipais de Reciclagem (CMR)



Este indicador visa identificar o percentual de municípios do Estado do Ceará que possui infraestrutura para a triagem, beneficiamento e tratamento preliminar de resíduos potencialmente reutilizáveis conhecidas como Central Municipal de Reciclagem (CMR) ou Central Municipal de Resíduos (CMR), no âmbito das ações em desenvolvimento pelas Secretarias estaduais de Meio Ambiente e das Cidades.



Em 2020, estava prevista a implantação de CMRs em 19 municípios. Das 13 CMRs pactuadas pela Scidades, foram entregues três nos municípios de Morada Nova, Russas e Limoeiro do Norte. Entre as principais dificuldades, destaca-se o atraso na execução das obras por conta da pandemia e problemas na contratação das empresas na licitação. Em relação a Secretaria do Meio Ambiente, das 9 CMRs pactuadas, nenhuma foi entregue por conta da demora na liberação das licenças ambientais para iniciar as obras.

Meta 2020

**10,87%**  
dos municípios

Realizado 2020

**2,17%**  
dos municípios

Percentual  
de alcance da meta

**15,78%**

## Desempenho das Entregas Prioritárias do Programa

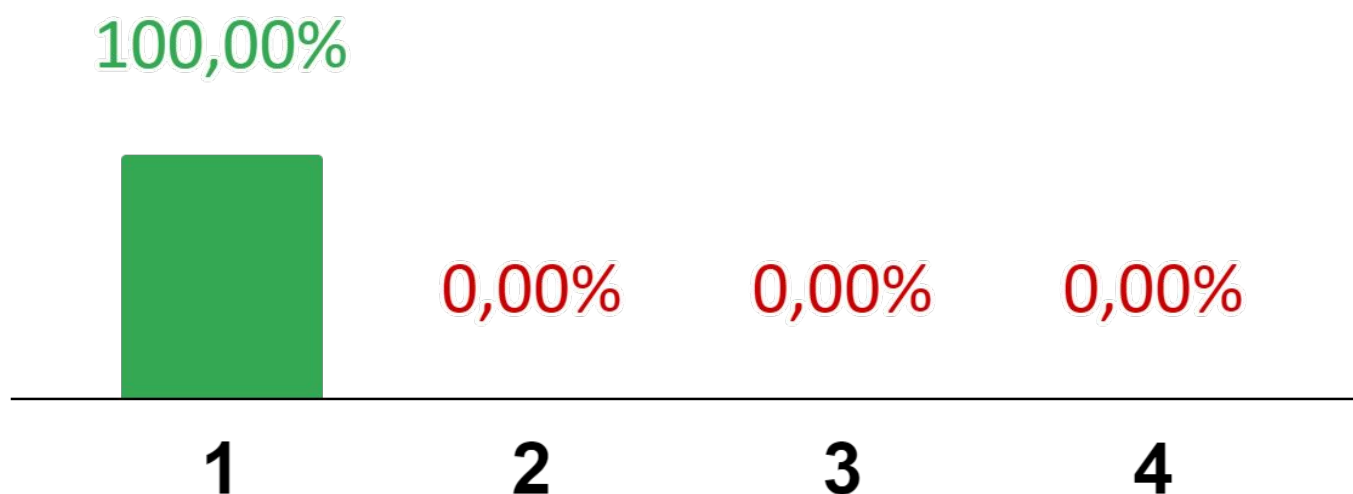

### ENTREGA 1

#### Central Municipal de Reciclagem Tipo 02 - Vale do Jaguaribe - implantada



As **Centrais Municipais de Reciclagem** Centrais Municipais de Reciclagem na região do Vale do Jaguaribe, compõem o Sistema de Gestão Integrada de Resíduos Sólidos.



A meta foi alcançada conforme previsto. Em agosto, foram assinados pelos representantes dos municípios de Limoeiro do Norte e Russas os Termos de Recebimento das CMRs. Em dezembro, a CMR de Morada Nova foi concluída.

Meta 2020

**3**

Centrais municipais

Realizado 2020

**3**

Centrais municipais

Percentual de alcance da meta

**100,00%**



## Entrega 2

### Central Municipal de Reciclagem Tipo 03 - Vale do Acaraú – implantada



Refere-se à unidade de tratamento de resíduos sólidos implantada para executar pelo menos uma das seguintes etapas do processo: triagem, segregação, reciclagem, compostagem e armazenamento de resíduos sólidos urbanos.



Até 2019, foram executados 8,25% das obras, com serviços iniciados nos municípios de Senador Sá, Forquilha e Cariré. Porém, por conta da lentidão identificada, foi formalizada a rescisão contratual em 09/09/2019. Em 2020, estava em curso novo processo licitatório, mas por conta da demora do mesmo, a meta prevista não foi alcançada.

Meta 2020

**4**

centrais municipais  
Tipo 03

Realizado 2020

**0**

centrais municipais  
Tipo 03

Percentual  
de alcance da meta

**0,00%**

## ENTREGA 3

### Central Municipal de Reciclagem Tipo 03 - Vale do Jaguaribe - implantada



Refere-se à unidade de tratamento de resíduos sólidos implantada para executar pelo menos uma das seguintes etapas do processo: triagem, segregação, reciclagem, compostagem e armazenamento de resíduos sólidos urbanos.



Em 2020, a meta não foi alcançada devido a paralisação das obras em resposta às medidas de enfrentamento à pandemia do coronavírus (Covid-19). Até dezembro de 2020, os serviços vêm sendo executados nos municípios de Quixeré, Ererê, Potiretama, Iracema e São João do Jaguaribe. O contrato encontra-se com 28,52% de execução física.

Meta 2020

**6**

centrais municipais

Realizado 2020

**0**

centrais municipais

Percentual  
de alcance da meta

**0,00%**

## Entrega 4

### Central de Tratamento de Resíduos em Limoeiro do Norte implantada



Central de tratamento de resíduos sólidos é a estrutura destinada a aterro sanitário, tratamento de resíduos de saúde, resíduos orgânicos, oriundos da construção civil e outras formas de aproveitamento dos resíduos.



Em 2020, a meta não foi alcançada devido aos trâmites do processo licitatório. O processo foi adiado duas vezes. Será marcada nova data de abertura das propostas. A previsão de contratação é para o primeiro semestre de 2021.

Meta 2020

**10,00%**  
da central de  
tratamento

Realizado 2020

**0,00%**  
da central de  
tratamento

Percentual  
de alcance da meta

**0,00%**

# GLOSSÁRIO

## SOBRE O ACORDO DE RESULTADOS

### Acordo de Resultados

Contrato firmado com as Secretarias do Estado do Ceará, contendo todos os projetos prioritários da Secretaria para o ano, além dos resultados alcançados.

### Balanço do Acordo de Resultados

Documento em que se encontram os resultados dos projetos prioritários da Secretaria naquele ano, como definidos pelo seu Acordo de Resultados.

### Resultados

São os efeitos positivos que o Governo do Estado busca trazer à sociedade por meio de suas ações.

### Avaliação Geral do Acordo de Resultados

Avaliação realizada ao final do ano, a qual resulta em cinco notas distintas: nota dos indicadores, nota das entregas, nota financeira, nota do monitoramento e nota da pactuação. Ao final, faz-se uma média ponderada das cinco notas, produzindo a nota geral do Acordo de Resultados. A partir da comparação entre as notas gerais de todas as Secretarias, é elaborado o [Ranking Geral dos Acordos de Resultados](#).



# GLOSSÁRIO

## SOBRE O ACORDO DE RESULTADOS

### Plano Plurianual (PPA)

Instrumento de planejamento que estabelece, para cada região do Estado, as diretrizes, objetivos e metas da administração pública estadual durante um período de quatro anos. O PPA declara os compromissos do Governo do Estado com a sociedade e contribui para a execução das políticas públicas e o alcance dos seus resultados. É possível encontrar o **PPA 2020-2023** do Governo do Estado do Ceará [clikando aqui](#).

### Lei de Diretrizes Orçamentárias (LDO)

Define as **metas** e prioridades da administração pública estadual para cada ano, orienta a elaboração da Lei Orçamentária Anual (LOA, explicada abaixo), dispõe sobre a política de recursos humanos do Governo do Estado, a dívida pública estadual e quaisquer alterações aos tributos recolhidos junto à sociedade. É possível encontrar a **LDO 2020** do Governo do Estado do Ceará [clikando aqui](#).

### Lei Orçamentária Anual (LOA)

Estima as receitas e fixa as despesas do Governo do Estado para cada ano, assegurando os gastos com o serviço público, com a manutenção e o funcionamento da administração pública, com o pagamento da dívida e recursos para programas e investimentos prioritários necessários ao desenvolvimento sustentável do Estado. É possível encontrar a **LOA 2020** do Governo do Estado do Ceará [clikando aqui](#).

# GLOSSÁRIO

## ESTRUTURA DO ACORDO

### Desafio Prioritário

Reflete os principais resultados buscados pelas Secretarias, como definidos no Acordo de Resultados.

### Indicador

Medida que permite observar alguma informação ou fenômeno presente na realidade. No Acordo de Resultados, permite que os resultados buscados pelas Secretarias sejam definidos, acompanhados e divulgados.

### Entrega

Representam as ações realizadas pelos órgãos do Governo do Estado, na forma de bens, serviços e equipamentos entregues à sociedade.

## LENDO O BALANÇO

### Desempenho

Análise do conjunto de realizações da Secretaria. Pode se referir ao Acordo de Resultados como um todo (**Desempenho Geral**), a um desafio específico (Desempenho por Desafio) ou aos indicadores e entregas (Desempenho dos Indicadores/Entregas do Desafio).

# GLOSSÁRIO

## LENDO O BALANÇO

### **Realizado**

Resultados alcançados (no caso dos indicadores) ou ações realizadas (no caso das entregas) pela Secretaria durante o ano de vigência do Acordo.

### **Meta**

Previsão feita pela Secretaria de quais resultados espera alcançar (no caso dos indicadores) ou de quais ações pretende realizar (no caso das entregas), durante o ano de vigência do Acordo.

### **Órgão responsável**

Órgão do Governo do Estado que é responsável por realizar as ações necessárias para a execução das entregas. Cada entrega pode ter um ou mais órgãos responsáveis.

### **Ranking Geral dos Acordos de Resultados**

Classificação ordenada de todos os Acordos de Resultados, a qual compara a nota geral de cada Secretaria com a nota geral das Secretarias restantes. Para ser possível comparar as Secretarias, utilizamos as notas dadas durante a [Avaliação Geral dos Acordos de Resultados](#).

# GLOSSÁRIO

## ANÁLISE FINANCEIRA

### Fonte de Recurso

Mostra de onde vêm os recursos financeiros que podem ser gastos com uma ou mais entregas. Esses recursos podem vir do Governo do Estado ou de outras fontes como o Governo Federal.

### Programado

Quantia total necessária para realizar uma ou mais entregas. O valor é uma previsão feita pelo Governo do Estado, antes de executar os projetos.

### Limite

Quantia máxima liberada pelo Governo do Estado para que a Secretaria gaste com uma ou mais entregas prioritárias.

### Empenhado

Quantia reservada pelo Governo do Estado, a qual é paga quando se entregam os bens ou se concluem os serviços necessários para a realização das entregas.



# **CEARÁ**

**GOVERNO DO ESTADO**

**SECRETARIA DO  
PLANEJAMENTO E GESTÃO**